AÑO XXIV N.o 8,304
Fundado el 14 de Enero de 1917

LA NACION

(EMPRESA PERIODISTICA "LA NACION" S. A.)

TIEMPO PARA SANTIAGO
Hoy: Bueno; algo nuboso
Ministerio de Defensa Nacional
Oficina Meteorológica de Chile

EDICION DE 22 PAGINAS

SANTIAGO DE CHILE, VIERNES 30 DE AGOSTO DE 1940

PRECIO EN TODO EL PAIS: 80 CENTAVOS

EL PROGRAMA DE DEFENSA DEL HEMISFERIO AMERICANO RECIBE UN NUEVO Y DECISIVO IMPULSO

(Especial para LA NACION, de Otto Janssenn)

WASHINGTON, 29.— ESPECIAL.— El programa de defensa del hemisferio occidental, que ha estado desarrollándose rápidamente, adquirió nuevo vigor con la promulgación de la ley que autoriza al Presidente para movilizar un máximum de 408,000 hombres de la Milicia estatal y reservistas para recibir entrenamiento y ser empleados en cualquier parte del hemisferio occidental, como también en el territorio continental de Estados Unidos, en Hawaii, Puerto Rico,las Filipinas y demás posesiones o territorios de los Estados Unidos.

El proyecto, que dió origen a un acalorado debate en el Congreso antes de su aprobación, fué firmado por el Presidente Roosevelt ayer y entra en vigencia inmediatamente. Roosevelt y los congresales han declarado que hay poca posibilidad de que se haga uso de la autorización dada al Presidente para enviar milicias y reservistas más allá de los confines del territorio de los Estados Unidos, a menos que surja una emergencia y los Gobiernos de los países latinoamericanos soliciten tal ayuda. Sin embargo, miembros del Congreso y otras personas bien informadas han considerado la medida como una evidencia concreta de que Estados Unidos está resuelto a obrar si cualesquiera potencias no americanas amenazan la seguridad de las naciones del hemisferio occidental y sus posesiones.

El diputado Sol Bloom, presidente de la Comisión de Relaciones Exteriores, expresó su satisfacción por la promulgación de la ley, diciendo: "Esta es una prueba concreta de que este país tiene la intención de cumplir sus compromisos y ayudar a defender el hemisferio, contra cualesquiera amenazas a su seguridad, de donde quiera que vengan y me es muy grato ver que el programa de defensa del hemisferio se desarrolla tan rápida y satisfactoriamente".

La autoridad del Presidente, según la nueva ley, se extiende hasta el 30 de junio de 1942. Según los planes trazados, la movilización comenzará dentro de una quincena, más o menos. Se espera que sólo una parte del número autorizado será movilizado inmediatamente.

Esta ley es considerada como una medida complementaria al proyecto de conscripción que fué aprobado anoche por el Senado y que será enviado a la Cámara para su debate. El proyecto de conscripción, que también restringe el empleo de tropas al territorio de Estados Unidos y al hemisferio occidental, autorizaría la inscripción de más o menos 12.000,000 hombres, entre los 21 y 31 años de edad. Sólo una parte de este número sería llamada, sin embargo, para un año de servicio militar.

Entretanto, los diplomáticos latinoamericanos en ésta han demostrado gran interés en la información, originada en los círculos parlamentarios, de que Estados Unidos se interesa en la adquisición de bases en la zona del Pacífico en o cerca del territorio continental centroamericano. En estos círculos se ha mencionado específicamente a Costa Rica y Ecuador y las islas Cocos y Galápagos, que pertenecen, respectivamente, a esos países. Esto complementaría la proposición de adquirir bases en territorio británico en el hemisferio occidental, en el Atlántico y el Caribe. Sin embargo, un informante dijo que tenía entendido que Estados Unidos no trataría de adquirir bases latinoamericanas hasta que surja una emergencia, y entonces las controlaría conjuntamente con la nación afectada.

OTO JANSSEN.

EL GENERAL DE GAULLE, JEFE DE UN TERRITORIO COLONIAL DE GRAN VALOR ESTRATEGICO

La decisión del Territorio del Lago Tchad, del Camerún del Africa Ecuatorial Francesa de unirse a De Gaulle, robustece el prestigio del Imperio británico

GENERAL CATROUX CON DE GAULLE

LONDRES, 29.— (U. P). — Habiéndose unido el Africa Ecuatorial francesa y el Camerún al Territorio del Lago Tchad en su negativa a capitular, el General de Gaulle se ha convertido en el líder de un territorio colonial francés de más de 2,500,000 kilómetros cuadrados que promete continuar la guerra en compañía de Inglaterra.

Estas Colonias francesas dirigidas por el General de Gaulle junto con el Sudan y la Nigeria británica forman un baluarte estratégico de gran solidez desde el Atlántico al Mar Rojo a través de Africa, que estrecha el bloqueo británico contra el Africa Oriental Italiana cortando las comunicaciones del Eje con las fuentes de primeras materias del Africa Central.

Estas ganancias estratégicas tienen mayor importancia por el hecho de que el General de Gaulle ha obtenido una base territorial desde la cual los franceses libres pueden continuar la guerra pisando suelo francés, y además anula la acusación dirigida por el Gobierno de Vichy contra de Gaulle, según la cual éste no era más que un títere manejado por los ingleses y financiado con dinero británico.

Se espera que ello también induzca a los franceses de las colonias y de la metrópoli a continuar la guerra.

Tal decisión del Territorio del Lago Tchad, del Camerún y del Africa Ecuatorial francesa de unirse al General de Gaulle y a Inglaterra, va a contribuir a levantar el prestigio británico que brantado por la pérdida de la Somalia, entre los indígenas de Africa y del Cercano Oriente.

Es notable que el despertar de la resistencia de las colonias francesas ha sido dirigido por el negro Noel Eboué, Gobernador del Territorio de Tchad, quien juntamente con el Comandante militar Coronel Marchand, lanzó el lunes pasado una proclamación solidarizándose con el General de Gaulle.

M. Eboué es un negro africano que estudió en las escuelas francesas llegando a ser un gran jugador de rugby. Fué nombrado Gobernador de una de las islas francesas de las Antillas, después de lo cual llamó la atención de M. Mandel que entonces era Ministro de las Colonias, quien le nombró Gobernador del Territorio del Lago Tchad.

De acuerdo con la promesa que Mr. Churchill hizo el martes al General de Gaulle, Inglaterra dará su apoyo económico a las colonias francesas que adhieran a la causa aliada, principalmente, mediante la compra de sus productos exportables.

EL GENERAL CATROUX SE UNIO A DE GAULLE

LONDRES, 29. —(U. P).— El Ministerio de Informaciones anunció que se ha sabido que el general Catroux, ex gobernador general de la Indochina, se ha unido al general de Gaulle.

Cabe recordar que el general Catroux fué relevado de su puesto por el Gobierno de Vichy por que quería continuar la lucha a raíz de la rendición francesa.

RUBINSTEIN

Penúltimo Concierto Mañana Agosto 31 Sábado 18.30 hs.
Teatro Municipal

Ataques de grandes proporciones realizó aviación inglesa sobre territorio alemán

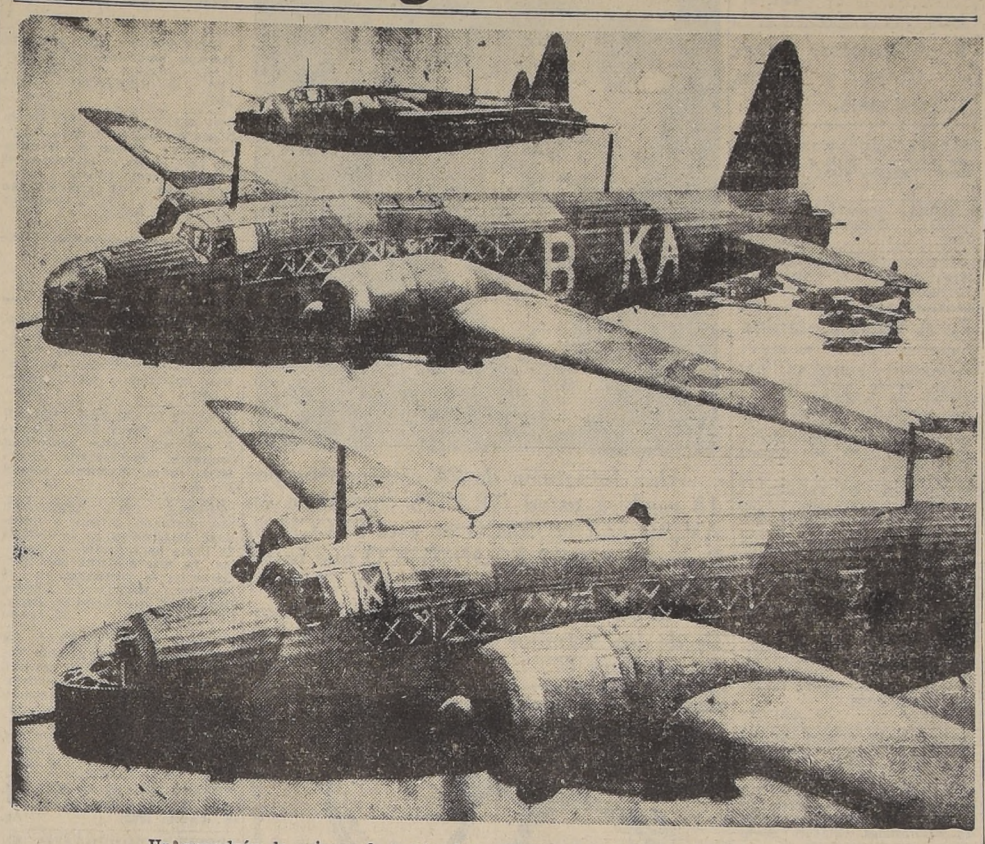

Un escuadrón de aviones de bombardeo "Wellington" de larga distancia

UNIDADES DE LA REAL FUERZA BRITANICA BOMBARDEARON OBJETIVOS MILITARES ESCOGIDOS EN LA ZONA BERLINESA

EN DOVER HUBO 7 ALARMAS AEREAS

Barrios obreros de Inglaterra, blanco de la aviación alemana.— Con toda calma la población de Londres recibe la visita de los bombarderos en los refugios

Aviones "invisibles" tiene Inglaterra

LONDRES, 29. —(U. P).—Se ha anunciado oficialmente que aeroplanos de bombardeo de la Real Fuerza Aérea atacaron anoche objetivos militares escogidos de la zona de Berlín, y que los ataques tuvieron "éxito".

El Ministerio del Aire declaró también que aeroplanos británicos de bombardeo hicieron extensas incursiones sobre objetivos militares de Alemania, Holanda y Francia, inclusive la fábrica en que se arman aeroplanos en Leipzig, los talleres de construcción de aparatos Junkers en Dessau, usinas refinadoras de petróleo de Reisholz, Dortmund y Nordenham y varios aeródromos y que "una gran nave que estaba enclada en el Canal cerca de Rathenau, 40 kilómetros al oeste de Berlín, recibió el impacto directo de una bomba, produciéndose una explosión".

Agrega que todos los aeroplanos británicos regresaron al país, aunque dos tuvieron aterrizajes forzados, pero sin bajas.

ATAQUE CONTRA BERLIN

LONDRES, 29. —(U. P). — Aeroplanos británicos de bombardeo lanzaron decenas de bombas altamente explosivas e incendiarias sobre "objetivos militares cuidadosamente escogidos y fábricas vitales para la producción guerrera", en una incursión sobre Berlín, que duró siete horas en el viaje de ida y vuelta, según el boletín publicado por el Ministerio del Aire.

Los bombardeadores, que fueron escogidos cuidadosamente entre los miembros de dos bandadas, todos ansiosos de participar en el segundo ataque contra Berlín de esta semana, estuvieron entre 30 y 50 minutos cada uno sobre la capital alemana. Uno de los ataques fué dirigido contra objetivos militares situados a seis y medio kilómetros del centro de la ciudad, según el Ministerio del Aire.

Los pilotos informaron que vieron los incendios provocados hasta una distancia de 80 kilómetros de Berlín, en su viaje de regreso. Informaron que la intensa concentración de proyectores y el tiempo brumoso impidieron observar bien los resultados de los bombardeos, aunque notaron varios incendios.

El boletín dice: "Cada piloto de las dos bandadas deseaba tomar parte en el ataque. Su anhelo llegaba hasta la competencia. "No se podía haber alquilado un asiento en cualquiera de las máquinas, por mucho que se ofreciese por él", dijo un funcionario superior del Servicio de Inteligencia. En un caso dos pilotos se jugaron al "cara o sello" el privilegio de ocupar el aeroplano en que uno es primer y el otro segundo piloto. La dificultad había sido que la máquina había sido más o menos "requisada" por el oficial al mando de la escuadrilla quien, como no tenía disponible su propia máquina, declaró que en ningún caso perdería esta gran oportunidad. De modo que el primer o el segundo piloto debía renunciar a la partida. Ambos alegaron su derecho y, después de pensarlo un poco, el comandante de bandada dejó que lo decidiera la suerte".

El Ministerio del Aire declaró que los aeroplanos partieron al anochecer y que, después de varias horas, el primer aeroplano regresó y el sargento piloto y los tripulantes acudieron a la sala de informaciones, sin la menor agitación, para dar cuenta de su cometido. El artillero de popa, un escocés de corta estatura pero fornido, que llevaba en la mano un perro escocés de juguete como mascota, dijo: "Me ha acompañado por todas partes, sobre Helgoland, Stavanger, Francia, sobre gran parte de Alemania y ahora hasta Berlín".

El sargento piloto declaró: "Nos fuimos directamente a Berlín y regresamos también en línea recta, demorando exactamente siete horas en el vuelo". Mientras eran interrogados por el oficial de informaciones, se pudo oír el rugido de los motores de otros aeroplanos que regresaban. Pronto sus tripulaciones comenzaron a llenar la sala.

PLANTA DE ENERGIA

El capitán del segundo aeroplano informó que había atacado una planta de energía eléctrica. "Bombardeamos exactamente a medianoche,y dejamos el blanco incendiándose. Pudimos ver el fuego cuando ya estábamos a 25 minutos del sitio. Llegamos al lugar más o menos en dirección norte a sur y descargamos nuestro paquete de bombas, dejando un gran incendio. Luego estallaron cuatro incendios más. En total, volamos alrededor de Berlín más o menos media hora".

Muchos de los aeroplanos de bombardeo estuvieron sobre Berlín al mismo tiempo, mientras que en los alrededores y otras parte de la ciudad se veían otros aparatos más, y algunos a alguna distancia que se acercaban.

Un piloto declaró: "Vi de 8 a 10 cohetes luminosos que descendían sobre Berlín y como una docena de paquetes de bombas de otros aeroplanos que caían, mientras permanecimos allí. Estuvimos 50 minutos sobre la ciudad. Los cohetes luminosos parecían caer por todas partes".

VIOLENTOS INCENDIOS

Otros tripulantes relataron como atacaron el blanco desde todas direcciones. Un paquete de bombas de un bombardeador que se desvió cayó en un patio de carga de una estación ferroviaria. El capitán de otro aeroplano informó que después del ataque vió un incendio a 80 kilómetros de distancia, cuando regresaba.

El comandante de bandada, que voló en el aeroplano requisado, hizo tres pasadas sobre el

(PASA A LA PAGINA 8)

"No se debe permitir a Hitler que rompa la solidaridad de las Américas", dice Wallace

Al aceptar la candidatura a la Vicepresidencia Mr. Henry Wallace proclamó a Roosevelt como defensor de la democracia en el mundo y en el "símbolo de la democracia en este Hemisferio"

NO DEBEMOS SEGUIR LA SUERTE DE QUIENES PERDIERON LA LIBERTAD

DES MOINES (Iowa), 29.— (U. P.).— El ex Secretario de Agricultura, Mr. Henry Wallace, en el discurso que pronunció aceptando la proclamación de su candidatura a la Vicepresidencia, por el partido democrático, declaró que Roosevelt se ha convertido en defensor de la democracia en el mundo y "en el símbolo de la democracia en todo este hemisferio, lo que ha demostrado con su amistad de más de siete años y con el justo trato que ha observado en su política de buen vecino. No se debe dejar a Hitler que rompa la solidaridad de las Américas".

Agregó que la desunión en el Hemisferio Occidental significaría correr la misma suerte que los europeos tuvieron, "la destrucción y la pérdida de la libertad".

Wallace acusó a los republicanos de ser, tal vez inconscientemente, "parte en la política de apaciguamiento que los totalitarios apoyarán por todos los medios posibles", en tanto que los dictadores europeos "esperan deshacerse del intransigente Roosevelt. Algunos enconados ataques al programa de Roosevelt son inspirados directamente por los agentes de Hitler en los Estados Unidos".

Dijo que una victoria de los republicanos daría a los totalitarios la oportunidad de un pronto ataque contra las naciones americanas, porque significaría una demora de meses enteros antes que "la nueva administración pudiera actuar con eficacia".

Wallace dijo que los recientes "ataques ciegos partidistas, contra Roosevelt, han hecho el juego de Hitler. Toda demostración de oposición a Roosevelt ha sido motivo de regocijo en Berlín".

Declaró que los elementos partidarios del apaciguamiento en ésta creen que una administración republicana les proporcionaría negocios ventajosos con la Europa dominada por Alemania en una oportunidad más pronta, pero que "de todos los hombres de Estados Unidos, Roosevelt es el que conoce mejor el peligro de hacer concesiones económicas a los dictadores. En la opinión del mundo, a los ojos de los nazis y de las naciones aplastadas por la bota nazi, Roosevelt se ha convertido en el símbolo de la democracia y, lo que es más importante, él es el símbolo de la democracia para todas las naciones de este Hemisferio. Ha demostrado su amistad hacia éstas en los siete años de trato justo como buen vecino.

"Hitler no debe ser permitido romper la solidaridad de las Américas. Si los americanos presentan a las potencias del Eje el mismo frente dividido que ofrecieron las democracias de Europa, seguramente marcharemos por la misma senda de la pérdida de la libertad.

"En Estados Unidos, como también en los demás países de América, encontramos ciertos hombres que, por motivos de beneficio propio, desean que Inglaterra renuncie a su lucha contra Hitler y que son fuertes partidarios de un apaciguamiento económico entre las Américas y la Europa dominada por los alemanes. En esa dirección está la esclavitud, aunque esté azucarada con promesas de prosperidad. Aquellos que abogan por el apaciguamiento comercial con Alemania son la espina dorsal, aunque sea inconscientemente, de la más peligrosa de todas las quintas columnas. Con tal de obtener utilidades en 1941, son capaces de vender su propio porvenir y la libertad de sus hijos.

"Si nosotros, pueblos de las Américas, no estamos hechos de una pasta más resistente, caeremos como cayeron los otros en Europa. Nuestras armas son, la unidad para la defensa total, y la resolución de no hacer concesiones económicas".

Wallace declaró que Estados Unidos está preparándose en todos los frentes: ha construído reservas alimenticias por medio del "granero siempre normal" del Gobierno y también ha más que duplicado los armamentos para la defensa nacional, agregando: "Estamos resueltos a destruir la gigantesca conspiración por la cual los nazis tratan de subyugar a nuestro país".

Dijo que la Administración de Roosevelt ha lanzado un gran esfuerzo nacional para construir defensas contra amenazas del extranjero. "Ahora contamos con casi el doble del número de aeroplanos que teníamos en 1933 y doble el tonelaje en buques de guerra a flote o en construcción, como también el doble de efectivos en el ejército. Este es un espléndido comienzo, pero sólo es un comienzo. Será impulsado hasta que Estados Unidos esté completamente preparado para defenderse contra cualquiera emergencia. Estos preparativos para la defensa son recibidos con tácticas obstruccionistas de miopes, que han logrado que las cantidades presupuestadas sean disminuidas considerablemente y producido demoras innecesarias. Ahora, por fin, algunos republicanos están comenzando a ver que la nación está verdaderamente en peligro".

Dijo que Estados Unidos debe afrontar el hecho de que los dictadores tienen designios definidos contra el hemisferio occidental. Sus tácticas, aquí como en Europa, son de dividir para conquistar.

Confían en que, mediante la propaganda y los convenios de trueque, podrán oponer a una nación contra otra. Luego esperan oponer a una clase contra otra. Inspiran una multitud de voces aisladas en cada nación democrática. De la confusión que han producido, esperan construir un poder político y, eventualmente, un poder militar".

(PASA A LA PAGINA 8)

Debió regresar a Lisboa debido al rigor del tiempo

El "Yankee Clipper" alcanzó a volar 800 kilómetros en dirección a Horta

UN ANUNCIO

NUEVA YORK, 29.— (U. P). — La Panamerican Airways anunció que el "Yankee Clipper", que partió de Lisboa a las 6.48 A. M., con 31 pasajeros a bordo, fué obligado, con motivo del mal tiempo, a regresar a la capital portuguesa, después de haber volado 800 kilómetros en cuatro horas en dirección a Horta.

NUEVA YORK, 29.— (U. P). — La gerencia de la Panamerican Airways anuncia que el 1.o de septiembre se inaugurará un servicio de 28 horas desde Miami a Río de Janeiro, y de 36 horas de Miami a Buenos Aires.

EL SENADO NORTEAMERICANO APROBO "LA DEFENSA TOTAL"

La ley respectiva, parte del programa presidencial de rearme, vuelve ahora con modificaciones a la Cámara de Representantes

15 MILLONES DE DOLARES

WASHINGTON, 29.— (U. P.) El Senado aprobó el proyecto de ley de la "defensa total" que consulta 5,133,169,277 dólares para construir 18,421 aviones e iniciar las construcciones navales que harán posible tener una escuadra permanente en cada océano.

La ley, último fragmento del programa presidencial de rearme por la suma de 15.000,000,000 de dólares, vuelve ahora a la Cámara de Representantes para su aceptación de las enmiendas introducidas por el Senado.

Además de aviones de guerra y de nuevas unidades navales, la ley provee también a:

1. La modernización completamente total de una fuerza terrestre de 1,200,000 hombres;

2. Formar un stock de reserva de tanques, armas, artillería y municiones para otros 800,000 hombres, por si se hiciese necesario movilizar dicha fuerza extraña;

3. Facilidades de fabricación, públicas y privadas, necesarias para producir artículos determinados del equipo para un ejército de 2,000,000 de hombres, como también para fabricar la artillería y blindaje necesitados para el programa del ejército, la armada y la fuerza aérea;

4. Obtener 28,401 vehículos motorizados, incluyendo tanques.

La construcción de 200 nuevos buques de guerra será posible, según el programa de construcciones de la armada. Este número no incluye las 68 unidades en construcción el 1.o de julio.

El Senado añadió 100,000 dólares a la ley de la defensa con el propósito de proporcionar facilidades de alojamiento a las personas dedicadas a actividades de la defensa.

Almazán llegó a la Unión en visita de un mes de duración

Tiene confianza en haber derrotado a Avila Camacho en las elecciones presidenciales

SE LE VIGILA

BALTIMORE, 29.— (U. P).— En visita de un mes, llegó a esta ciudad el leader político mexicano Juan Andreu Almazán, quien tiene la mayor confianza en que sucederá al Presidente Cárdenas el 1.o de diciembre, pues, según dijo, no le queda la menor duda de que ha derrotado en las elecciones últimas a Avila Camacho.

CIUDAD DE MEXICO, 29 — (U. P).— Un vocero del Gobierno ha dicho que no cabe duda de que los Consulados mexicanos en Estados Unidos están observando estrechamente las actividades de Almazán, informando de cada paso que dá.

Dijo que el Gobierno tenía completo control de la situación, pero que si había algún disturbio serio antes del regreso de Almazán, el Gobierno le prohibiría la entrada.

INFORMACIONES DE AMERICA LATINA

ARGENTINA

BUENOS AIRES, 29 (UP.).— La Asociación Argentina de Tennis ha resuelto enviar a los jugadores del Castillo, Russell y Weiss para actuar en el torneo Copa Mitre de Lima. Será capitán del equipo, el jugador del Castillo.

Ha sido excluido Augusto Zapa, debido a que este expresó su imposibilidad de concurrir por motivos particulares. El equipo marchará al Perú por vía aérea.

BUENOS AIRES, 29 (UP.).— El Senado celebró hoy una breve sesión con el sólo objeto de cumplir la prescripción constitucional de elegir presidente de la nación en caso de acefalía. Resultó elegido el doctor Robustiano Patrón Costas, presidente del Senado.

PERU

LIMA, 29 (UP.).— El Presidente Prado, acompañado del Ministro de Marina, almorzó a bordo del crucero "Argentina", donde fué recibido por el Embajador Quintana y el comandante de la nave, capitán de navío Abelardo Pantín. Se le rindieron los honores del caso.

BRASIL

RIO DE JANEIRO, 29 (UP.).— La United Press averiguó que el vapor chileno Antofagasta zarpó de Porto Alegre con 3 mil toneladas de arroz brasileño para los mercados de Bolivia y Perú.

MEXICO

CIUDAD DE MEXICO, 29 (UP.).— El juez Ponciano Hernández ordenó que las compañías petroleras norteamericanas y de otras nacionalidades, cuyas propiedades fueran expropiadas, estuvieran listas para conocer el fallo final respecto del pago de la indemnización por el Gobierno mexicano.

El señor Hernández actuó en nombre del señor Ricardo Jordán, a quien la Corte nombró para que tasara las propiedades confiscadas después que otros dos tasadores habían fracasado en su misión. Jordán dijo que las propiedades exentas de impuestos tenían una avaluación entre 175 y 180 millones de pesos.

CIUDAD DE MEXICO, 29 (UP.).— Un incendio de origen desconocido causó perjuicios estimados en unos cuatro millones de pesos, en la nueva refinería de petróleo de la PEMEX en Atlacapotzalco, en los suburbios de la capital, y en donde el Gobierno según se ha anunciado, estaba a punto de terminar una serie de experimentos para la producción de bencina de alta calidad para su consumo en el país. El incendio destruyó gran parte del equipo y averió el laboratorio y mucha de la maquinaria, que tienen inmenso valor.

URUGUAY

MONTEVIDEO, 29 (UP.).— Llegó don Carlos Dávila, quien fué recibido por el Ministro de Chile Se entrevistó con miembros del Comité uruguayo de la Pan American Trade Commission, y más tarde fué recibido en sesión especial por la Cámara Nacional de Comercio, ante la cual explicó el significado de sus gestiones. Visitó el edificio de la Bolsa de Comercio donde fué festejado con champaña y después hizo una visita al Presidente Baldomir y a la Canollería.

Regresará a Buenos Aires mañana.

MONTEVIDEO, 29 (UP.).— En lucida ceremonia, que se efectuó en la Presidencia de la República, tomó posesión del Ministerio del Interior, el Dr. Pedro Manini Ríos, cargo que estaba acéfalo por la renuncia del Dr. Manuel F. Tiscornia.

AVISOS ECONOMICOS CLASIFICADOS

ALAMBRE
CAÑERIA
METAL DESPLEGADO
S. SACK
San. PABLO 1179
MORANDE 817

Indice de Avisos Económicos Clasificados

1.—Alhajas, monedas y antigüedades.
2.—Automóviles, camiones y vehículos.
3.—Neumáticos, accesorios y garages.
4.—Arriendos buscados.
5.—Arriendos ofrecidos:
—Casas, chalets.
—Departamentos y piezas.
—Locales, oficinas.
6.—Abarrotes, comestibles. frutos del país.
7.—Arboles y plantas.
8.—Armas, caza y pesca.
9.—Artículos de escritorio Librería e imprenta.
10.—Aves y animales.
11.—Belleza y peluquería.
12.—Compra y ventas varias.
13.—Deportes, turismo y veraneo.
14.—Diversos.
15.—Educación.
16.—Fotografía, cine y útiles científicos.
17.—Ocupaciones buscadas:
—Empleados.
—Profesionales
—Domésticos.
—Operarios.
17.—Ocupaciones ofrecidas:
—Empleados.
—Profesionales.
—Domésticos.
—Operarios.
19.—Residencias, Hoteles, Restaurantes.
20.—Materiales de construcción.
21.—Metales y minerales.
22.—Motores, maquinarias y artículos eléctricos.
23.—Máquinas de escribir y coser.
24.—Muebles, menajes y artículos sanitarios.
25.—Modas e interés para el hogar.
26.—Mudanzas y transportes.
27.—Negocios e instalaciones. compra y venta.
28.—Objetos y animales perdidos.
29.—Personas buscadas.
30.—Préstamos, acciones y bonos.
31.—Productos medicinales.
32.—Propiedades compran:
—Casas, chalets.
—Quintas y sitios.
—Parcelas, chacras, fundos.
33.—Propiedades venden.
34.—Propuestas públicas y particulares.
35.—Radios e instrumentos de música.
36.—Remates voluntarios.
37.—Notificaciones y citaciones.
38.—Sastrerías e indumentarias.
39.—Talleres y composturas.
40.—Judiciales.

AGENCIAS
DE
"LA NACION"

PARA LA RECEPCION DE AVISOS ECONOMICOS:

SAN DIEGO 1181
Teléfono 76039
Cigarrería y Camisería "EL RECORD"
FERIA MATADERO N.o 42
PORTAL EDWARDS 2748, Cigarrería.
PORTAL EDWARDS 2752, Cigarrería.
SAN PABLO 3258, Peluquería.
MAPOCHO 2674, Peluquería.
PROVIDENCIA 1340, Pastelería Chile.
IRARRAZAVAL 2897, frente TEATRO HOLLYWOOD.
MAULE 1006.
RECOLETA 794, Peluquería PARIS.
Lavandería.
DOMINICA 835, Lavandería Higiénica,
INDEPENDENCIA 319, Agencia de Empleos.
En las Agencias se reciben avisos hasta las 9 P. M.

1.–Alhajas, monedas y antigüedades.

¿NECESITA DINERO URGENte? Mande a remate o venta, en privado sus muebles, joyas u otros objetos, a la Casa Marticorena. Moneda 856, donde se le anticipará el 50 o|o de su valor. 10 Sept.

ORO, JOYAS, BRILLANTES, latino, plata, monedas antiguas compramos superando cualquier oferta. Bandera 72. 5 septiembre

COMPRAMOS JOYAS de valor, pagamos los mejores precios. Estado 370. 26 Sept.

HUGO RAU, RELOJERO TECnico; galería comercial (Banco Chile), precios especiales, deportistas. Agustinas 972. Stand dos. 12 Sept.

S. SACK
FIERRO NACIONAL
REDONDO-CUADRADO-PLANO
SECCION ESPECIAL
Sn PABLO 1179
MORANDE 817

BRILLANTES, ORO, PLATIno, boletos, compro. Moneda 973. Teléfono 89866. 31 Ag

BOLETOS AGENCIA DE joyas, compro, pagando altos precios. Avenida Bernardo O'Higgins 1017. 22 Sep.

SI SU RELOJ SE DESCOMPOne. "Druvi" lo dejará nuevo. Alameda 773, oficina 11. 5 Sept.

¡¡¡ BRILLANTES JOYAS !!! Oro, plata, monedas, compramos, superando cualquiera oferta. Huérfanos 1121. 27 septiembre

¡¡NOVIOS!! PARA ARGOLLAS Fábrica Sostin. Nueva York 66. 11 Sept.

BOLETOS, JOYAS, brillantes, oro compro, supero cualquier oferta. Nueva York 25. Costado Club Unión. 31 Agosto

NOVIOS: ARGOLLAS ORO, 14 y 18 kilates. macizas, grabadas, desde $ 96 par. San Diego 780. Relojería Sportman. 31 Ag.

2.–Automóviles, camiones y vehículos.

CONTRA DOLOR DE CABEZA Obleas Chinas Li-Wu-Pat. 6 Septiembre

ENSEÑO MANEJO Y MECANIca automóviles, profesor autorizado. Almirante Barroso 762. 31 Agosto

CASA O. MEDINA, MATUCAcana, 935, bencina Essolenne y Esso, lubricantes, Essolube Repuestos y accesorios para automóviles. Engrases a presión. — Atención esmerada. 2 Septiembre

VENDO CARRETON ARENERO. Población El Salto Cantera N.o 115. 30 agosto

GARAGE "NAVARRO". CIENfuegos 280. Teléfono 62984. Mecánica en general. Pintura, soldadura y vulcanización. 15 Sep.

3.–Neumáticos, accesorios y garages

OCASION. CINCO RUEDAS Ford Neumáticos 600 x 16. Londres 11 1 Septiembre

PERGAMOIDES, TELAS DE capota, huinchas y toda clase de artículos tapicería para autos, encuentra en Santa Isabel 185. Fono 86150. 28 Set

5.–Arriendos ofrecidos.

ESTA UD. RESFRIADO. Tabletas Kafrenal. 24 Sept.

ADMINISTRAMOS PROPIEdades Caja Propietarios. Santo Domingo 1249 17 Feb.-1941

$ 2.000 TOMO EN ARRIENDO chalet. 5 dormitorios. Providencia. Tobar. Teatinos 446. 2 Set.

SE ARRIENDA CASITA MOderna. Copiapó 729. Tratar: Santa Rosa 771. Agt. 31

PIEZA GRANDE, CALLE. DOS balcones, con pensión. L. Cochrane 130. 30 Agost.

OFICINA ESPLENDIDA arriendo. Morandé 235. 31 Ag.

ARRIENDASE DEPARTAMENto o pieza en casa honorable con pensión. Seminario 67, carro puerta. 1.o septiembre

ARRENDAMOS PROPIEDADES Caja Propietarios. Santo Domingo 1249. 17 Feb.-1941

REGIO DEPARTAMENTO CENtralísimo, elegantemente amoblado, gran living, comedor, dos amplios dormitorios, baño, pieza toilette empleada, pequeño hall, toilette visitas, hermosa cocina batería completa, refrigerador, linda vajilla, teléfono, calefacción central. Telefonear de 2 a 5 al 60570. 29 Ag.

PIEZA ASOLEADA ALTOS, vista calle, matrinonio solo o señora, con o sin pensión, arriendo. Copiapó 768. Agt. 31

6.–Abarrotes, comestibles y frutos del país.

PAPAYA, BROCKWAY, SIEMpre la mejor. Exíjala a su repartidor Teléfono 51833. Set. 6

¡¡¡LEÑA MONTE!!! $ 15 quintal. General Mackenna 1595. 2 Septiembre

BICICLETAS, REPUESTOS. Reparaciones, E. Silberman, Portugal 622. 23 Sept.

7.–Arboles y plantas

CRIADERO SEMILLAS DEL país. Fábrica maceteros, variedad en almácigos, todo el año alcachofas, huevos, patas; kaki Campbell, eucaliptus, glóbulos, macetero, ciprés, plantas ornamentales. Mercado Central, Rosa Suazo.

ALMACIGOS DE FLORES Y hortalizas. Despachamos provincias. Semillería Valenzuela. Mercado Central. 6 Sep.

ARBOLES FRUTALES, PLANtas, arbustos, ,ierra hoja, ofrece Criadero Corral, Alameda esquina Arturo Prat. El vivero está situado al lado Estación Renca. Stp. 7

JACINTOS DE HOLANDA, floridos en maceteros, naranjos, Limoneros, Olivos, Frutales y Forestales, ofrece, Jardín Linderos. Bandera 890. Agt. 31

RODRIGONES ROBLE 0,90 "LA Montaña", Vicuña Mackenna 1150, Teléfono 50232. 10 Set

EUCALIPTUS GLOBULOS, Ciprés macrocarpa, para cerco; pino insignis, para bosque, frutales y forestales. Criadero Santa Marta. San Diego 2299. 9 Septiembre

9.–Artículos de escritorio, librería e imprenta.

PLUMAS FUENTES, ENCENdedores, arreglo. Galería Alessandri 30. 11 septiembre

10.–Aves y animales

MASHFOOD, VITA OVO (EN píldoras), para ponedoras, gran éxito: 2.40 paquete dos kilos, suelto $ 1.10 kilo; mash para pollitos; scratch food. Agrícola. San Diego 179. 9 Sept

¡¡VITA OVO!! ALIMENTO concentrado para perros, 1.50 kilo. Agrícola. San Diego 179. 9 Sept

CURSOS PRACTICOS DE APIcultura y de Avicultura, Inscripciones: Sección Api — Aviculturа, Quinta Normal, por Avenida Portales. 2 Septiembre

CRIADORAS, INCUBADORAS comederos, bebederos, nidales, trampa y brujos, Termostatos: lámparas, etc. Casa Hugo Holle Huérfanos 1223. 26 Septiembre

11.–Belleza y peluquería.

MAQUINAS PERMANENTES, secadores termostáticos, fabricación francesa, "Perma", repuestos, líquidos concentrados "Tru-Art", tinturas al aceite "Tru-Tone", precios convenientes. Pasaje Matte 81. Departamento 212 Sept. 9

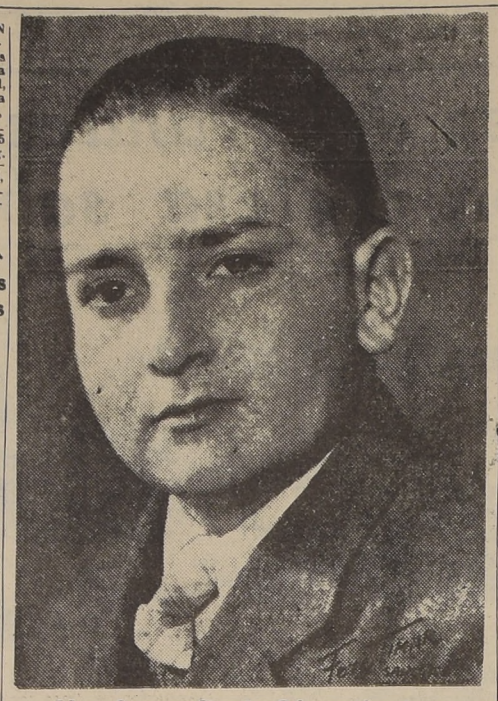

Una fotografía de 24 centímetros por 18 recibirá usted GRATIS colocando un AVISO ECONOMICO en esta SECCION. Por cada AVISO ECONÓMICO que usted coloque, solicite en la CAJA UN CUPON que le da derecho a una hermosa fotografía de los Estudios Fotográficos TIMAR, Nueva York 47.

SE DESPACHAN RECETAS
A PRECIOS BAJOS
Abierto
Sábado
todo el día
OPTICA
INGENIERIA
REICHBERG
SANTIAGO
AGUSTINAS 1131— FONO 80235
COMPLETO SURTIDO DE ANTEOJOS Y CRISTALES
VENTAS POR MAYOR Y MENOR
SE MANDAN MUESTRAS A PROVINCIAS -

ONDULACION PERMANENTE al croquiñol, sin electricidad, desde 20 pesos. Peluquería de la Cruz. San Antonio 380. Teléfono 84085. 18 Sept

$ 25, PERMANENTE, ACEITE importado, sin electricidad. Duración 9 meses. Lazo Villacura, Puente 562, altos. 9 Sept.

12.–Compra y ventas varias.

COMPRAMOS DENTADURAS dientes sueltos, usados. Bandera 72. 6 Septiembre

BOTELLAS Y SACOS VACIOS compro cualquier cantidad pagando los mejores precios. Gay 2728. Teléfono 94201. 30 Ag.

MARMOL BLANCO Y DE COlor, para marmol reconstituido, vendo permanentemente. San Pablo 5082. 31 Ag.

SE VENDE CATRE COMPLEto de regular tamaño. Agustinas 1975, de ocasión. 2 Set.

14.–Diversos

DENTADURAS COMPOSTURas rápidas, precios bajos. Rosas 2059. 6 Septiembre

POMPAS FUNEBRES, "SAN Francisco", frente (Asistencia Pública). Teléfono 86071. La de mejor presentación, precios módicos. 21 Sep.

MENTALISTAS

¡¡ ESTA DESILUSIONADA !! ¿Quiére saber su porvenir? Diríjase a Madame "Rame". Asombrosos aciertos. Lord Cochrane 1378, de 2 a 6. Sep. 1.o

Sastrería KRAUSS
Sn. ANTONIO 587
HECHURAS FINAS
FORROS DE SEDA
$ 300.-
Sept. 5

EN FERMOS INCURABLES, fracasos amorosos, malos negocios, consulten: MENTALISTA QUIROMANTICA, Pinto 1668. 3 Sept.

IMPOTENTES. — EVOLUCIOnismo del doctor Aguirre Rojas: rejuvenece, da suerte, entusiasmo para luchar en la vida, salud y vigor juvenil, belleza y atracción. Vejez es un accidente transitorio de la vida. Compañía 2179. Plaza Brasil.

15.–Educación.

INSTITUTO MODERNO, BAScuñán Guerrero 239, teléfono: 93277. Enseñanza rápida dactilografía, contabilidad, aritmética, redacción, corte confección. 4 Sept.

INSTITUTO ARTES FEMENInas, 21 de Mayo 578. Empezará 2 septiembre, corte, confección, sombreros, dactilografía, juguetería, flores. Matrícula abierta 3 a 5. 10 Sept.

¿QUIERE UD. APRENDER una profesión decente y lucrativa? Matrículese en la Escuela de Corte para Sastres y Modistas. La más moderna en Chile Garantiza la enseñanza en 15 lecciones. Director: E. Yépez, Diplomado en Londres, París Catedral 1111. 31 Agosto

CURSOS QUE EMPIEZAN EN Instituto Comercial, Alfredo Torrealba. Contabilidad general, redacción mercantil, documentación comercial y bancaria, dactilografía, dibujo lineal; auxiliares de comercio, para alumnos 1.o y 2.o años humanidades. Matrícula diariamente. Huérfanos 1724. 19 Sept.

ENSEÑO INGLES EN DOS MEses. Profesora inglesa. M. J. R. Casilla 1969. 27 Ag.

APRENDA TAQUIGRAFIA EN dos meses; escritura máquina, quince días. Contabilidad, redacción, aritmética, ortografía, cursos individuales, colectivos. Enseñanza garantida, profesores especializados. Solicite prospectos. Instituto Contabilidad. Fundado 1922. Santo Domingo 1030 (cerca Puente). 12 septiembre

CONTRA GRIPPE, OBLEAS Chinas Li-Wu-Pat. 6 Septiembre

CURSOS RAPIDOS: TAQUIgrafía, contabilidad, redacción, dactilografía un mes. Instituto Comercial, Ahumada 358.

INSTITUTO MORALES MAtus. Recomendado por Gobierno. Tenderini 151. Cursos rápidos. taquigrafía Morma. Inglés, Dactilografía ¡¡ 10 días!! 8 Sept.

ACADEMIA ARTES FEMENInas. 21 de Mayo 578. Empezará 2 septiembre, corte, confección, sombreros, dactilografía, juguetería, flores. Matrícula abierta, 3 a 5. 10 Sept.

DIPLOMESE: CORTE, CONfección, sombreros, sastrería, peluquería, telegrafía, ramos comerciales, dactilografía (tacto) Acreditado Instituto Técnico Santo Domingo 1307. 11 Septiembre

INSTITUTO INDEPENDENCIA, enseñanza piano (teoría, solfeo) violín, mandolina, guitarra. Av. Independencia 318. 5 Sep.

¡OJO! "MECANICA DENTAL": modas, sombreros, peinados, manicure, sastrería, contabilidad, etc. Rápido, moderno, económico, garantido. Internado señoritas, moral agradable. Acreditadas Escuelas Politécnicas Profesionales "Díaz-Gascogne". Fundadas 1914. Reconocidas Supremo Gobierno. Santo Domingo 670. Teléfono 60468. 31 Agosto

APRENDA INGLES CORRECtamente, método propio. Contabilidad Curso rápido. Instituto Anglo - Americano. Huérfanos 1235. 10 Set

17.–Ocupaciones buscadas:

BRONCERO, CATRERo competente, sin vicios, se ofrece. Escribir a Avenida Viel N.o 1862. 14 Septiembre

CONTRA RESFRIOS: ¡OBLEAS Chinas Li-Wu-Pat. 6 Septiembre

ESPECIALIDAD CONTABILIdad Agrícola, atiende. Contador registrado. P. Olivares. Irarrázaval 2470.

18.–Ocupaciones ofrecidas.

REMALLADORAS NECESITA Fábrica de medias. Fernández Concha 146, Ñuñoa. 30 agosto

MUY BUENOS MAESTROS HOjalateros en bronce, se necesitan. Mademsa. Ureta Cox 952. Lo Vial. Paradero 10. Gran Avenida.

HERRERO NECESITAMOS. Esperanza 538.

¿TIENE DOLOR DE MUELAS? Tabletas Kafrenal. 24 Sept.

ME OFREZCO PARA MOZO, cuidador o mayordomo, dentro o fuera de Santiago. Buenos informes: Escribir Correo 3. Jorge R. de I. 1.o Sept.

TAPICEROS COMPETENTES buen salario. Marín 105 de 13 a 14 horas solamente. 5 Set

HOMBRE DE CAMPO ENTENdido en agricultura se precisa, inútil si no tiene antecedentes de competencia. Criadero Santa Marta. San Diego 2299. 3 septiembre

NECESITO PELUQUERO COMpetente. Cumming 205.

ZURCIDORA COMPETENTE necesito, para fábrica de medías. Camilo Henríquez 896. Sept. 9

PLANTILLEROS COMPETENtes, trabajo permanente, pago bien, necesito: San Ignacio 35.

—Domésticos.

COCINERA NECESITO CON buenos informes. Bellavista 0211.

NIÑA QUEHACERES CASA NEcesito, sueldo $ 100. Almirante Barroso 651.

NECESITO EMPLEADA RECOmendada para la cocina.— Enrique Concha 35, casa C.

EMPLEADA AYUDAR QUEHAceres, necesito. Bulnes 3 B.

AYUDANTE COCINA. BUEN sueldo. República 19. 30 agosto

NIÑA PIEZAS, BUEN SUELDO. República 19. 30 agosto

19.–Residenciales, hoteles, restaurants

RESIDENCIAL ESPAÑOLA, piezas confortables, comida exquisita, estricta moralidad. Arturo Prat 431. 7 septiembre

HOTEL AITOR. UNICO EN SU género, completamente trantormado. Centralísimo, limpio, honorable y el más económico; espléndida comida española. Estado 45. Teléfono 84474. 6 Septiembre

320 MATRIMONIO PENSION pieza amoblada. Rosas 1065. 31 agosto

RESIDENCIAL PRESTIGIADA, comidas primera; piezas calle, matrimonio $ 800, $ 500; caballeros, $ 400, $ 300. Turistas $ 15 diarios. Rosas 1251. 17 Sep

S. SACK
FIERRO
SAN PABLO 1179
MORANDE 817

SRTA. SOLA NECESITA PENsión casa de familia honorable en barrio 'Los Leones". Dirigirse: Darío Urzúa 1898.

"HOTEL IRIS", SERRANO ESquina Eleuterio Ramírez. Camas confortables, abrigadas, balcón calle. Precios módicos.— Teléfono 81325. Sept. 27

"HOTEL IRIS", SERRANO ESquina Eleuterio Ramírez.—Dormitorios especiales personas decentes, seis pesos noche.— Teléfono 81325. Sept. 27

20.–Materiales de construcción.

ZUNCHOS LISOS, AMPOLLAdos. Sack. Agt. 31

PARA FIERRO, SACK Agt. 31

PINTURA PASTA SACK Agt. 31

FIERRO REDONDO, CONStrucción. Sack. Agt. 31

PINTURA PASTA, SACK. 31 Agost.

S. SACK. BARRACA fierro, San Pablo 1179 Morandé 817. Precios bajos. Agt. 31

CEMENTO MELON. SACK Agt. 31

¡¡¡COMPRA-VENTA!!! MATEriales demolición. Avenida General Bustamante 772. Teléfono 45184. 24 Sep.

FIERRO GALVANIZADO LISO, San Pablo 1179. Agt. 31

FIERRO ACANALADO. GALvanizado. Morandé 817. Agt. 31

LAS PINTURAS EXITOL SON garantía, pintar con ellas, economía surtido brochas, pinceles Santo Domingo 1037. Lado Cía. Gas. 9 Septiembre

TECHOS: EN FABRIca Canalización encontrará lo que necesita, dimensiones, precios bajos Matucana 551. 6 Sep.

CONTRA RESFRIOS: OBLEAS Chinas Li-Wu-Pat. 6 Septiembre

PAPELES PINTADOS Liquidación permanente. Nueva York 29. Sept. 7

¡¡FIERRO, TECHO ACANALADO!!! consulte precios. Barraca Chacabuco 12. 5 septiembre

CIELO DE YESO EN PLANchas a $ 5.60 el m.2. Cornizas, Terrir. San Luis de Francia 1650 entre Maule y Ñuble. 30 Ag

COMPRO MARMOL, PLANchas o pedazos. San Pablo 1143. 28 Sep.

¡DEMOLICION! POR ENTREga del local, vendemos a cualquier precio: puertas, mamparas, ventanas, galerías, tragaluces, tablas piso, cielo, maderas, roble y otros materiales. San Diego 1758.

PUERTAS, VENTANAS, GAlerías, maderas, demoliciones.— Arturo Prat 227.

¡DEMOLICION! FIERRO REdondo, platino, T. TT., cañerías, rejas, canales, caballetes, maderas, pino, roble, álamo y otros materiales. San Diego 1260.

BENIGNO RIQUELME B. construcciones y reparaciones de edificios. Instalaciones sanitarias, alcantarillados. Vicuña Mackenna 71. Teléfono 89536. 6 Set.

OCASION VENDO CAÑONES acero sin costura, (2) dos mil metros. Nataniel 1481. 1.o septiembre

EN MARMOL, EJECUTA TODA clase de trabajos en Santiago y Provincias. Tableros para electricidad. San Pablo 5082. 31 Ag.

22.–Motores, maquinarias y artículos eléctricos.

TORNO, CEPILLADORA, Taladro, prensa, y picadora pasto, esmeril, calderos, transmisiones, descansos, poleas y correas. Ocasión vendo. Phillippi 36. 8 Septiembre

ACERO
OCHAVADO CUADRADO
REDONDO PARA MINAS
PRECIOS BAJOS.
S. SACK
Sn. PABLO 1179
MORANDE 817

GUIA PROFESIONAL

ABOGADOS

MULLER RIVERA HNOS. Morandé 291 — Oficina 21 Nulidad matrimonios, posesiones efectivas, asuntos familia. Atención gratuita 3-4 31 agosto

LISANDRO SANTELICES Huérfanos 1112. Teléfono 86831. 9 enero

MEDICOS

DOCTOR DIMINSTEIN Exclusivamente enfermedades señoras. Partos, Rayos X Diatermia Ahumada 47 31 agosto

PROFESOR STUTZIN Ex-Director Hospital Berlín: Riñón, vejiga, urinarias, perturbaciones psicofísicas, glandulares, impotencia (Sexología). Teléfono 61473. Santo Domingo 792. 9 Septiembre

Dra. LUISA PACHECO DE AVILES Médico - Cirujano Señoras y Niños. Tratamiento esterilidad femenina. Consultas de 2 a 4. Nataniel 475.— Fono 86762 N Mac-Iver 663. NO

GASTON RAMIREZ Piel — Sífilis — Venéreas Monjitas 779 25 Septiembre.

DOCTOR CASTAÑON Exclusivamente pulmón Consultas 6-7 Agustinas 1269 edificio LA NACION 4.o piso Teléfono 82222-45457 NO

Dr. PABLO RAFFO SIVORI Medicina Interna. Sotomayor 31. Teléfono 93335. 7 Sep.

RAIMUNDO RATINOFF Broncopulmonares - Rayos X Asma - Corazón Manuel Rodríguez 764 Teléfono 84639 24 Sept.

WAUGH ROJAS Cirugía Impotencia Sexual Várices, Hemorroides Miraflores 459 — Teléf. 82149 31 Agost.

DOCTOR LOIS Catedral 1467 Urinarias: de 2-4 Fono 64364 8 Septiembre

ZAPFE Ojos, oídos, nariz, garganta. 6-8. Londres 43. Teléfono 84830. 12 Septiembre

GIRON Niños. 2—4 Moneda 359 — Teléfono 40474 6 Sep.

TSCHORNE Pulmón — Rayos X. Londres 43. 26 Septiembre.

GORGEWSCKY Rayos X Estómago-Hígado Broncopulmonares - Diabetes 2 - 5 Almirante Barroso 57 8 Sept.

Dr. VEGA MACHER Exclusivamente pulmón, tisiología Avda. Vicuña Mackenna 371 Solicite hora Fono N.o 65090 9 Sept.

INSTITUTO ENFERMEDADES DEL CORAZON Dr. GROSS Titulado Europa. Chile EXCLUSIVAMENTE PARA ENFERMOS DEL CORAZON Central 84 — Teléfono 84242 5 Septbre.

BEDOYA HUNSDOEFER Enfermedades sangre. Gonorrea. Venéreas, Rayos para piel. Moneda 1685. 9 Septiembre

CLINICA UROLOGICA Lira Valencia Pensionado, riñones, vejiga, próstata, venéreas. Huérfanos 2247. Teléfono 93107. 30 Set

ERNANI PARODI Piel, sífilis, venéreas Arturo Prat 177 15 Sepbre. 6 Sept

OCULISTAS

GUSTAVO LOPEZ PATIÑO 6—8 Moneda 973, piso octavo Oficina 837. Teléfono 89845. 30 Agosto

OPTICOS

OPTICA KOHN Pasaje Matte 23.— Casilla 1509 31 Dic.-

CONSULTORIO OPTICO Anteojos para recetas oculistas. Bandera 290 30 Ag.

OPTICA HERRMANN Instituto especialista en anteojos — Estado 40 enero 25

DENTISTAS

DR. ARMANDO RODRIGUEZ Cirujano-Dentista. Andrés Bello 976. 9-12: 2 1|2-5 1|2. placas completas sin paladar, succión. neumática. 4 septiembre

Dr HECTOR PACHECO P Extracciones difíciles, puentes, placas modernas. De 3 a 7. edificio "La Nación" Agustinas 1269. Teléfonos: 82222-47506. NO

LINDAS DENTADURAS ARTIficiales, modernas y tapaduras en horas. Salazar Reijers Moneda 821. Teléfono 52909 Consultas: 3 - 7 1|2

DENTISTA GUILLERMO AHUMADA Carmen 25 11 Septiembre

WENCESLAO MUÑOZ Dentaduras artificiales Teléfono 63628 San Diego 374 Feb. 24-41

MECANICOS DENTALES

MECANICO DENTAL Dentaduras, placas, composturas los horas. Puede esperarlas Nueva York 17 12 Sept

DENTADURAS Placas, composturas, dos horas Precios módicos. Barahona San Francisco 120 31 agosto

MATRONAS

AMELIA MATUS Avenida España 441 Teléfono 94104 8 Septiembre

BLANCA FISCHER Avenida España 60 Teléfono 92788 8 Septiembre

ERCIRA GODOY DE CONtreras. Vicuña Mackenna 514. Teléfono 60285. 30 Ag.

SEÑORA MORAL Embarazos normales o patológicos. Suturas. Casos urgentes. General Mackenna 1038, entre Puente y Bandera. Departamento 1. Teléfono 63668.— No hay plancha 31 agosto

H. IZQUIERDO Partos. Atención esmerada Honorarios antiguos. Santa Lucía 152 — Teléfono 62786 31 agosto

SEÑORA PHERINY Atiende enfermos provincias Cochrane 95 11 Sept.

BLANCA PINEDA Recibe pensionistas. Consultas gratis San Diego 267 7 Septiembre

MERCEDES DARRIGRANDI Ultimos adelantos Tratamientos indoloros Métodos rejuvenecer Monjitas 335 — Teléfono 66844 15 Sepbre.

LUZ RIQUELME MATRONA Partos, Atención Médica. Bascuñán 392. Teléfono 95160. 12 Septiembre

PRACTICANTES

ESCOBAR Venéreas, Inyecciones. San Antonio 281. 9 Septiembre

VETERINARIOS

CLINICA VETERINARIA Americana Hospital perros, gatos Consulta permanente Providencia 265. Teléfono 45224. 8 Septiembre

LA NACION

Santiago de Chile, viernes 30 de agosto de 1940.

Presidente del Consejo
HORACIO HEVIA
Director
CARLOS PRENDEZ SALDIAS
Gerente
ELEODORO ENRIQUE GUZMAN

SUELDOS DEL PROFESORADO

Podría decirse que el comentario unánime y repetido de la prensa ha agotado ya todo el caudal de razonamientos que podía hacerse valer para demostrar la necesidad imperiosa de resolver cuanto antes el problema de aumento de sueldos del profesorado. No queda nada por dilucidar y el proyecto de ley respectivo ha pasado ya por casi todos los trámites reglamentarios. Se han hecho valer todas y cada una de las razones que abonan este principio de verdadera justicia social y no se han escatimado los cuadros sombríos que pintan elocuentemente el estado de pobreza y de verdadero desamparo en que deben ejercer sus nobilísimas funciones los educadores de la generación de mañana.

Volver a repetir los mismos comentarios y hacer valer idénticas consideraciones sería extemporáneo y sería superfluo. Está en la conciencia de todos la razón fundamental del proyecto que nos preocupa, y él es de tan vasta y amplia equidad que no han podido discutir su oportunidad y justicia ni aún aquellos mismos que, por diversidad de doctrinas ideológicas o de partido, no comulgan con ciertos principios de la enseñanza pública. Ha podido existir discrepancia en los detalles, se han podido profundizar, como es obligatorio, las bases de financiamiento, y se ha podido detener el proceso funcional legislativo por razones muy atendibles; mas, en el fondo, existe una completa unanimidad de pareceres para estimar que el aumento de sueldos del profesorado es una cuestión que no admite postergaciones.

La demora en el despacho de la ley respectiva no tiene, pues, motivos o causales suficientes que la justifiquen, ya que la mejora de los emolumentos es esperada con verdadera y justificada ansiedad por cuantos sufren diariamente la angustia de no poder proveer a sus más indispensables necesidades. Así lo ha hecho notar a S. E. el Presidente de la República la comisión de profesores que sostuvo con él una cordial entrevista y en la que se planteó la crítica situación del magisterio. En igual forma, y en diversos tonos, se ha hecho valer esta necesidad en muchas oportunidades que no son recientes, y en las cuales ha podido constatarse la férrea unión que los maestros mantienen ante el que podríamos llamar su problema vital.

La Comisión de Educación de la Cámara de Diputados ha continuado en el estudio del proyecto de ley sobre planta y sueldos del profesorado, y en la última sesión sus miembros han tomado un acuerdo de la más señalada importancia, como es restablecer el efecto retroactivo del aumento, que había sido desechado anteriormente por la Comisión de Hacienda. Se ha asegurado que existe ambiente en todos los partidos para celebrar sesiones especiales, y tantas cuantas sean necesarias, a fin de despachar el proyecto en la próxima semana.

Todo augura, pues, el buen resultado de las gestiones que están pendientes, y es dable esperar que la ley de aumento de sueldos del magisterio habrá de ser, a corto plazo, una realidad que ya no admita discusiones. Pero suele ocurrir que en las tramitaciones legislativas aparecen de pronto inconvenientes que producen una obligada postergación. Es este el caso que hay necesidad de prevenir con antelación y el que debe ser evitado por todos los medios que estén al alcance de la actual legislatura. No podría justificarse en forma alguna que el Congreso Nacional llegara al período de su receso sin que la ley que comentamos hubiera sido promulgada.

Está al frente del Gobierno y encarna nuestra soberanía quien tiene ganado, a todas luces, el honorable título de maestro. Nadie mejor que él sabe de las angustias de sus cofrades y conoce la gravedad de la situación que les atenaza. El Congreso Nacional no podría, pues, clausurar su actual período de sesiones ordinarias sin darle la satisfacción de autorizar con su firma la más justa y necesaria de las leyes.

La lección del Duque de Guisa

El Duque de Guisa ha dejado una Historia Militar del ejército francés. El hecho en sí mismo puede carecer de importancia. Era un rey sin trono, un pretendiente sin corona. Es probable que cada mañana colocara sobre sus sienes el símbolo de la unidad tradicional, y, vestido con la capa pluvial y el bastón de mando, se encaminara hacia un sitio sólo por él conocido, seguido por los cortesanos dóciles y solemnes.

Pero es otra la naturaleza de las cosas. El Rey se consoló de la inexistencia del trono material, cultivando la tierra en sus posesiones, y, sobre todo, trazando los capítulos de su obra magna. Si hubiera estado en un trono no habría cultivado la tierra ni habría escrito la Historia del Ejército. He ahí la compensación, y he ahí lo que la naturaleza, más sabia que los deseos de los hombres, le hizo cumplir al rey sin corona.

Porque las castas reales no producen, en pleno reinado, sino príncipes contemplativos. Se oxidan en el poder, se ablandan con el ejercicio de la fortuna complaciente. Lo tienen todo al alcance de sus deseos, y no hay una puerta que no se abra a su paso. Ellos no conocen la tragedia de la necesidad, ni el dolor de un desengaño ocasionado por la insuficiencia de los medios. El hijo del Duque de Guisa, el heredero presuntivo, estudió arquitectura. Se preparó para la lucha diaria. De haber sido un príncipe en ejercicio, tal vez no se habría interesado tanto. Es una lección de humildad y de valor.

El mal de muchas castas poderosas, en algunos países, ha sido ese: comportarse como si nunca la vida diaria pudiera pedirles estrecha cuenta de sus actos. Como si nunca la fortuna pudiera desvanecerse. Los hijos descansaban en la riqueza de sus antepasados y se pavoneaban, mientras arreciaba el temporal de las grandes transformaciones sociales. No se preparaban, como los reyes y príncipes sin corona, para afrontar las eventualidades de la necesidad, como lo hacían los simples burgueses o los hombres del estado llano.

Las aristocracias han sido vencidas en muchas partes porque los herederos se entregaron a la tarea de creerse divinos y no humanos. El Duque de Guisa trabajaba en sus tierras y escribía una historia. Era un rey de sí mismo, lo cual es más grande y más heroico que serlo desde un trono bamboleante. Lo ha probado con esos actos y esos hechos, aunque por tradición haya esperado que la naturaleza cambiara y lo colocara en un trono...

El heredero esperará lo mismo, en sus sueños más íntimos; pero como es un arquitecto, trabajará para vivir. Esa es la lección que la naturaleza, más sabia que todo, da a los que estando arriba no se preocupan para los días en que pueden estar abajo...

M.

BIBLIOGRAFIA

El Instituto de Derecho del Trabajo de la Universidad de Santa Fé

El Instituto de Derecho del Trabajo, fundado en la Universidad Nacional del Litoral (Santa Fé, Argentina), por iniciativa del docto profesor e investigador, doctor Mariano Tissembaum, ha editado su primera publicación en la cual se insertan la Ordenanza de Creación del Instituto, las actas de las sesiones celebradas desde la fecha de su constitución, en el mes de julio del año 1938, hasta abril de 1940; la crítica de algunas obras relativas a materias del Trabajo, y cinco estudios acerca de los siguientes temas fundamentales: "El Contrato de Trabajo y el Derecho Civil", "Tribunales del Trabajo". "Los créditos que emergen del Trabajo y "Principios constitucionales del Trabajo".

En todo el libro está de manifiesto la formidable labor que efectúa el doctor Tissembaum y cómo ha logrado vitalizar de tal manera las actividades del Instituto, que ha hecho de él un centro de investigaciones que extiende su obra creadora más allá de la Universidad que lo acoge, difundiendo e irradiando el notable esfuerzo intelectual y cultural que realiza, no solamente en Argentina, sino en centros docentes de otros países en los cuales tiene miembros correspondientes.

Sobresale entre los trabajos de este Tomo I, el que está dedicado al Contrato de Trabajo y el Derecho Civil. Sus cien nutridas páginas, ricas en contenido doctrinal, metódica y didácticamente desarrolladas, y literariamente escritas, se refieren a estas cuestiones: I.— El Contrato de Trabajo. Sus caracteres: II. El Contrato de Trabajo y su ubicación en el Código Civil; — III. El Contrato de Trabajo y el Código Civil Argentino; — IV. La locación de servicios en el "esboco" de Freitas; — V. La reforma del Código Civil y el Contrato de Trabajo.

Para confirmación del juicio que he emitido anteriormente, basta transcribir el sumario del Capítulo I: "1.o El Contrato de Trabajo y su concepción jurídica. 2.o. El aspecto humano en el Contrato de Trabajo. 3.o. Cuestiones sobre el carácter patrimonial y personal del Contrato de Trabajo. 4.o El elemento subjetivo y el objetivo en el contrato de derecho civil y en el contrato del derecho de trabajo. 5.o La tesis contractualista en la relación de trabajo 6.o El factor humano promueve por acción, el principio de la contractualidad. 7.o La interferencia en el Contrato de Trabajo. Dirigismo jurídico. 8.o El Contrato de Trabajo constituye una figura jurídica autónoma ajena al Derecho Civil"

A través de los diversos puntos enunciados, se ve que nos encontramos frente a un verdadero Tratado de Derecho del Trabajo, cuya primera parte, así podríamos considerar a esta primera publicación del Instituto, está dedicada a estudiar profundizadamente el Contrato de Trabajo y sus caracteres.

La doctrina sostenida descansa no solamente sobre la ciencia y conocimientos de sus miembros, sino está reforzada por la autoridad de jurisconsultos de nombradía, cuyas opiniones se comentan breve y oportunamente, como Cosentini, Barassi, Menger, Buylla Posada, D' Eufemia, Herz, Scelle, Marín, Josserand, Ripert, Pergolesi, Hinojosa, entre los tratadistas europeos, y como Tissembaum, Méndez Calzada, Manuel Pinto, Casais Santalo, Bibiloni, Lafaille, Granizo, Joaquín V. González, Martínez Paz, Alfredo Palacios y Alfredo Colmo, entre los autores argentinos.

Esta publicación es exponente magnífico de la transcendencia que se atribuye en los centros universitarios argentinos a esta rama del Derecho que, como muy bien dice el doctor Tissembaum en el párrafo que consagra a presentar la labor del Instituto, "ha adquirido en la época actual una preponderante actividad contructiva y un evidente grado de influencia en el desarrollo institucional de los países que se ven abocados a la necesaria solución de problemas de fundamental importancia, originados por los procesos mutables y evolutivos del desarrollo industrial y de la transformación social".

CARLOS VERGARA BRAVO
Profesor de Derecho del Trabajo en la Escuela de Derecho de la Universidad de Chile.

El lenguaje que hablamos

He sostenido en un artículo anterior que debemos defendernos activamente de todo cuanto tiende a debilitar, desviar o mancillar nuestra lengua, ya que ella es no sólo el vehículo de nuestra mente y de nuestra sensibilidad, sino también y, sobre todo, la esencia de nuestro ser, la sangre de nuestro espíritu. La manera como hablamos muestra lo que somos. La medula, la calidad, la estructura de nuestro lenguaje, exteriorizan y exhiben la raíz de nuestro ser, su medula, su estructura, su calidad fundamentales.

Para mantener la dignidad y el carácter de un idioma —y por ende del espíritu de un pueblo— no basta defenderse de las fuerzas que, desde fuera, tratan de anemiarlo y de mancillarlo. Es indispensable ponerlo a cubierto de los ataques de quienes, desde el interior, lo deforman, lo desindividualizan y lo prostituyen. Más aún. Es por aquí por donde hay que comenzar, pues es evidente que la desintegración interna prepara y facilita la acción exterior.

Ahora bien, el idioma que hablamos en Chile es, tanto en lo que se refiere a su forma como en lo que concierne a su substancia, la demostración irredargüible de un avanzado y maloliente estado de descomposición. Cabría aplicarle, sin esfuerzo y sin exageración, la frase famosa de la tragedia shakespeareana.

Se puede afirmar, sin caer en exceso, que casi nadie sabe hablar castellano en Chile. Basta oír las conversaciones de todos los días, en los tranvías, en la calle, en los restaurantes, en los clubes, en las reuniones políticas, en el Congreso, para llegar a la conclusión de que hemos perdido no sólo la riqueza del vocabulario, sino la comprensión de las pocas palabras que usamos; no sólo la libertad y la fluidez de la frase, sino el mínimo sentido de la construcción; no sólo la posibilidad de discurrir con elegancia, sino la de expresarnos con la simple pobreza de primarios correctos... Un eco —todavía amortiguado— de todo esto está llegando ya a nuestros periódicos y a nuestros libros. Si no se reacciona rápidamente, dentro de poco nuestra indigencia y nuestra tuberculosis linguísticas se exhibirán ante el continente en letras de molde...

A pesar de su gravedad, lo anterior es el mal menor. El contenido, la substancia de las palabras que empleamos todos los días son de tal especie, que se necesitaría la intervención de un psicoanalista para poder explicar cómo ellas han podido enseñorearse tan acabadamente de nosotros. El hombre que marcha por la calle, el que se pasea en la Plaza de Armas, el que asiste a un espectáculo, el que come en un restaurante, el que encuentra a un amigo, el que saluda a un pariente, el que rabia y el que se regocija, el que bendice y el que maldice, el que celebra un triunfo y el que insulta al Destino, emplearán inevitablemente idénticos contados vocablos, arrancados —al parecer— a un salón de prostíbulo de cuarto orden.

En este lenguaje breve y menesteroso, sin color y sin fuerza, todo se expresa con las mismas palabras elementales y monótonas. Las designaciones más procaces de los órganos genitales masculinos y femeninos, algunos términos que sustantivan abyectamente lo que los franceses llaman —de manera tan linda— **hacer el amor**, los nombres que en argot se dan al caften, a la prostitución, a la inversión sexual, a las diversas formas de la perversión genésica, he aquí la base y el acervo de nuestra expresividad intelectual y emocional. El cerebro y la lengua de los hombres maduros, de los muchachones y de **los niños** no conocen, al parecer, otra manera de exteriorizar lo que son y lo que llevan dentro. Si alguien hubiese de juzgarnos sin más antecedente que las conversaciones oídas en la calle, debería llegar a la conclusión de que todos los hombres y todas las mujeres de Chile son hijos de prostitutas y descendientes de tratantes de blancas.

No faltan quienes quieran ver en esto una manifestación de hombría, de virilidad, de afirmación de la calidad de **macho**. A estos yo les respondería, con el dicho francés: "Sólo hablan todo el tiempo del amor aquellos que no son capaces de hacerlo". Y a los que no pudieran comprender, les recordaría que el Dr. Marañón —que entiende de estas cosas— ha extraído del mito truculento y libertino de Don Juan, la psicología y la patología del impotente sexual.

FDO. GARCIA OLDINI

Chilenidad en la enseñanza

Chile, país dulce y sencillo, prefiere lo exótico; aunque lo exótico sea, muchas veces, inferior a lo auténtico. Sus maravillosos lagos, sus montañas únicas y sus playas ricas se le representan como algo vulgar y menudo ante cualquier estampita extranjera. El comerciante alaba su mercancía llamándola importada; **importada**, palabra maravillosa contra la que no hay pero. He oído admirada a una chilenita, que ha nacido hace siete años en el extranjero, decir orgullosamente: soy importada. No hacía sino captar e imitar el gusto de sus mayores.

El chileno inteligente, pero tímido y muy modesto, se siente, con frecuencia, cohibido ante el extranjero que se establece en Chile, hombre de más mundo, muchas veces vividor acomodaticio y que, más audaz, explotando esta buena fe, sabe autocrearse una personalidad.

Ya durante la revolución la mayor tarea de sus hombres eminentes consistía en demostrar a la colonia que el chileno era tan bueno como cualquier extranjero; que podían gobernarse mejor, puesto que ningún extranjero los conocía como ellos mismos. Que los gobernantes españoles no eran hombres inmaculados ni superiores, sino que, por el contrario, abundaban entre ellos los cretinos. Aún este prejuicio de inferioridad no se ha extinguido.

Este gusto a lo exótico prevalece, naturalmente, en la enseñanza. Los padres prefieren dar a sus hijos maestros extranjeros; bastándoles este apelativo para creerlos infalibles. La mayor parte de las veces el fracaso es la respuesta a la pregunta que no se hizo.

El extranjero desconoce la psicología complicada de la raza, tan distinta en sus diversas regiones. Se siente fracasado; las reacciones de los niños ante sus historias guerreras o sus canciones son distintas a las que esperaba. Sólo un maestro chileno podrá comprender a este niñito de ojos tristes, inteligente, imaginativo, de rápida comprensión, poco vivo y de sensibilidad casi femenina.

El chileno, educado en lengua extranjera, piensa en esa lengua, y después, cuando se encuentra con su mundo, español, tiene que traducir, y su conversación es sólo una traducción; le falta la viveza de la espontaneidad. Se siente descentrado; lucha entre su vida auténtica y la vida que, un maestro de distinta psicología, distintos sentimientos e ideales, le inculcó. No está de acuerdo consigo mismo. Desprecia a su país y, muchas veces, es preciso que vaya al extranjero para que se admire de lo que perdió al alejarse de él y de los auténticos valores que encerraba.

Esto no quiere decir que excluya la enseñanza del idioma; pero siempre supeditado a la lengua materna que, en este caso, no es, ni mucho menos, despreciable. Tampoco refuto el ejemplo de la enseñanza en otros países; pero modificado con arreglo al carácter y a las necesidades del pueblo chileno, no admitido a priori. Ni rechazo al maestro de otro país, preparado, que sólo se atreve a iniciar a nuestro niño después de estudiarlo y comprenderlo.

Chile, en la enseñanza escolar, no tiene nada que envidiar al extranjero. Aparte de un pequeño sector de maestros rutinarios, que la necesidad ha hecho admitir, y que no faltan en ningún país del mundo, la mayor parte siente una inquietud que en pocos lugares y momentos veremos. En las escuelas experimentales encontramos un grupo de maestros inteligentes, auténticos héroes, que en pocos años han hecho una labor larga y exacta.

El maestro chileno no ocupa en la sociedad el lugar que le corresponde por su cultura. Sus sueldos son escasos; sus inconvenientes grandes; como el de encontrarse, a veces, en regiones sin comunicación que, a menudo, acaban arruinando su vida, sobre todo en las maestras. Por esto me parece interesante el conceder ventajas a los maestros casados con maestras, como son las del derecho a ocupar escuela en la misma localidad que el cónyuge.

La escasez de sueldo hace que el profesor no dedique todos sus esfuerzos a la enseñanza, sino que ante el problema vital tenga que rendir actividad en otros derroteros.

No hace muchos días leí en un diario la petición del sueldo único e idéntico para todo el magisterio. Absurda concepción anarquista. Sólo se le puede ocurrir al que desee mantener al maestro en su laxitud característica, pues por la índole sedentaria de su trabajo y por su auditorio infantil se presta a la rutina. Un maestro de poco espíritu caerá inmediatamente en esa laxitud; es, pues, preciso el estímulo. Creo que el escalafón no debía basarse en los años de servicio, de modo que más cobra el que más vegeta; sino en el orden científico de capacidad y de impulso. Sería muy interesante exigir un previo examen para subir de un grado a otro superior.

Al parecer, el Senado aprobará rápidamente el aumento de sueldos al profesorado. Las soluciones a los problemas del magisterio son soluciones a los problemas de la cultura.

El maestro primario ha de ser chileno, salvo casos muy excepcionales, y ha de enseñar al niño a valorizar a su país sin dejarse deslumbrar por falsos resplandores; ha de guiar su carácter, pero sin anularlo.

Dejemos a la dama sentirse orgullosa, con su sombrero de París — fabricado en Chile—, pero no importemos de ninguna manera la enseñanza.

ELVIRA AMBROSKY

El Casino de Viña del Mar

La Municipalidad del vecino balneario acordó, en su sesión del lunes último, prorrogar por diez años la concesión del Casino a la firma Escudero y Cía.

Las nuevas condiciones del contrato modifican fundamentalmente las que se establecieron cuando el Casino inició sus actividades, y las modifican con beneficio evidente para la colectividad.

El Hospital de Viña del Mar contará con una fuerte ayuda, que hará posible el mejoramiento de muchos de sus servicios, que hoy se hacen en forma precaria debido a la estrechez de su presupuesto. Se construirán habitaciones higiénicas para obreros, con un valor total de diez millones de pesos, y se quitará con eso a la ciudad el aspecto miserable que presenta en algunos de sus barrios. El desarrollo cultural y artístico, al que desde un comienzo prestaron su atención preferente la Municipalidad y el concesionario, señor Escudero, recibirá un gran impulso, pues se estipula en el nuevo contrato que la Quinta Vergara será adquirida por la Municipalidad para establecer en ella el Museo y la Escuela de Bellas Artes.

La población entera de Viña del Mar está junto al Alcalde, porque aprecia de cerca la labor desinteresada y efectiva que ha desarrollado el señor Grove en bien de la ciudad. Y la sesión del Municipio en que se aprobó la prórroga del contrato vigente, con el solo voto en contra de un regidor comunista, y el apoyo decidido de otro regidor de igual filiación política, demuestra que esa corporación aplaude la gestión de su Alcalde.

Censuras ha tenido de varios sectores esta resolución del Municipio viñamarino, las más por razones políticas, que no han destruido la verdad indiscutible de que el nuevo contrato es mucho más favorable que el anterior para los intereses colectivos que representa la Municipalidad.

El señor Grove ha dedicado su reconocida actividad al laborioso cargo que ocupa, sin otro horizonte que el progreso de Viña del Mar Dentro de su partido, y en la vida política del país, pudo haber alcanzado, con justicia, situaciones de relieve. Y ha querido, en cambio, un puesto de verdadero sacrificio, que la gran ciudad de que es Alcalde sabe agradecérselo.

Vuelos para obreros y estudiantes

En un discurso pronunciado ayer, el diputado Opitz se refirió, apoyándola, a una insinuación del Presidente de la República relacionada con los obreros y los escolares. Se trata de que la Línea Aérea Nacional, o sea la **LAN**, ofrezca en los días de fiestas patrias algunos vuelos populares, gratuitos, a fin de que obreros y niños de las escuelas puedan también sentir la emoción de un paseo por el aire.

Aun cuando el avión es ya un sistema de movilización que a nadie sorprende, entre nosotros son incontables las personas, especialmente entre las clases obreras y entre los alumnos de las escuelas, que nunca han realizado un corto vuelo. Han visto, por cierto, aparatos de distinto tipo surcar los aires en vuelos individuales o en vuelos en bandada, y han soñado, quizá, con poder algún día montar en uno de ellos y disfrutar también del panorama que se domina desde las alturas.

Este deseo era para ellos impracticable, puesto que para realizarlo se requieren medios que obreros y niños no pueden obtener fácilmente. Ha llegado, pues, la ocasión de que tal sueño se realice. El Presidente de la República lo ha insinuado como una idea fácil de llevar a la práctica. El diputado Opitz, que formuló en el discurso esta petición reafirmando la generosidad del Primer Mandatario, considera, por su parte, que no habría inconveniente alguno que se opusiera a ello, ya que sólo bastaría que los directores de la **LAN** quisieran darle efectividad para que ello se llevara a cabo en los días de festividades patrias.

El vuelo con que se regalaría a niños y obreros tendría, además del placer del vuelo mismo, la oportunidad de explicar prácticamente lo que es un vuelo y lo que significa un avión en la vida intensa de hoy.

La insinuación del Presidente de la República nos parece muy feliz, y estamos ciertos de que los directores de la Línea Aérea Nacional le darán una cumplida realización, favoreciendo con ello, como un número extraordinario de fiestas populares, a los obreros y a los escolares.

COLECTA DEL PATRONATO NACIONAL DE INFANCIA

Por decreto de la alcaldía municipal, se ha fijado el jueves 12 de setiembre para la realización de la colecta pública anual del Patronato Nacional de la Infancia.

DE NUESTROS LECTORES

Petain y De Gaulle

Divergir sobre la actual situación de Francia, es fácil. Unos piensan que el Gobierno de Petain es el Gobierno ideal en los momentos actuales. Que el glorioso mariscal hizo muy bien en rendirse a Alemania; otros sólo creen que ha obrado bien el general De Gaulle, que en lugar de capitular, ha ido a incrementar las fuerzas británicas, a lo menos a prestarle el concurso que él cree que le debe prestar todo buen francés. ¿Quién tiene la razón? ¡Chi lo sa!

Lo que no hay duda, despojándose de la pasión que ofusca, y volviendo a la tranquilidad, teniendo el ánimo sereno, que es indispensable para poseer cierta certidumbre en el fallo, es que ambos militares sólo quieren el bien de Francia. Está demás que digamos quién es el héroe de Verdun, el glorioso y anciano mariscal. El no necesita de presentación; todo su país sabe y conoce su actuación en la otra guerra. También el general De Gaulle tiene una hoja de servicios a su patria que es una honra, tanto para él como para Francia. El ardor de la contienda no nos deja ver con claridad.

Tenemos la absoluta certeza de que el mariscal Petain, el héroe de Verdún, sólo quiere el engrandecimiento de Francia, y si pidió el armisticio fué porque la dolorosa y cruel realidad se lo exigió. El comprendió que la lucha no era posible sin sacrificar miles de soldados y miles de hogares, sin esperanza alguna de éxito. A él le ha tocado liquidar la desgraciada situación que le habían creado a su país los malos gobiernos, esos gobiernos que cobijaron y ampararon en su patria las más demoledoras doctrinas, y refugiaron, blandamente, a los que no quieren a su patria, pero sí la patria más imperialista del mundo: Rusia, la de los soviets, en la que no se puede manifestar absolutamente nada, que no sea la voluntad del amo y sus secuaces.

Juntemos a las lágrimas de tantos buenos franceses nuestra encendida plegaria a El, y en la noche, en su sosiego, recemos fervorosos la oración que nos dará la esperanza de una vida mejor.

SUSANA GERMAIN DE VEGA

Bibliografía biográfica chilena

Un investigador ha terminado la más grande de sus obras, aquella a la que consagró 10 años de su vida. Don Luis Mayorga Uribe, relevante funcionario de la Biblioteca Nacional de Santiago, ha puesto fin a su "Bibliografía Biográfica Chilena". El título, claro y consiso, puede hacer comprender de qué se trata; pero es sólo una cortina que no permite sospechar la sorprendente inmensidad de la obra. Hay, en total, 80.000 fichas clasificadas por orden alfabético, en las que figuran los nombres de todos los chilenos— o extranjeros que residieron en Chile— sobre quienes se han escrito biografías. Como no era posible incluir en esta lista los trabajos aparecidos en diarios y revistas, porque para ello se hubiera necesitado la labor de varias generaciones, la investigación bibliográfica se ha limitado, en lo relativo a las publicaciones periódicas, a la "Revista Chilena de Historia y Geografía" y a los "Anales de la Universidad de Chile". La obra comprende no sólo a las personas sobre quienes se han escrito libros, folletos, o artículos en las revistas citadas, sino también a aquéllas que figuran en diccionarios biográficos u otras biografías colectivas.

El que desea hacer un estudio sobre cualquier personalidad chilena, se halla un tanto desorientado. ¿Dónde encontrar cómo informarse, si no se conocen más de dos o tres libros que serán insuficientes? ¿Cómo saber qué otras obras existen sobre el particular?

El trabajo de don Luis Mayorga soluciona todas estas dificultades. A lo largo de sus 80.000 fichas, hay alrededor de 40.000 personas clasificadas, indicando lo que se ha escrito sobre cada una de ellas. Si se busca, por ejemplo, las fichas que corresponden al Presidente Balmaceda, se encontrará la lista de más de 80 biografías con las indicaciones referentes a autor, título, fecha de la publicación, imprenta, etc. Y en la misma forma, están todas las demás.

Basta, con esto, para compenetrarse de la importancia que tendría la "Bibliografía Biográfica Chilena" para Universidades, Liceos, Bibliotecas o simples investigadores.

Por desgracia, una obra de semejante envergadura y de dudosos resultados comerciales, no es como para avivar el entusiasmo de los editores. El inmenso trabajo de este bibliógrafo se encuentra aún inédito, como una lámpara que espera la mano que la encienda para entregar su luz a todos.

Y esa mano no es la del que busca utilidades pecuniarias, sino la del que piensa en el desarrollo intelectual de Chile.

En artículos aparecidos en los principales periódicos ha comenzado a insinuarse la idea de que sea el Gobierno quien, por medio de sus instituciones culturales, emprenda la publicación de la obra de don Luis Mayorga.

Es tal vez el único proyecto que permite que este trabajo pueda brindar al país todo su provecho.

JORGE IVAN HUBNER

AUDIENCIAS EN LA PRESIDENCIA

S. E. el Presidente de la República concedió ayer audiencia a las siguientes personas:

Al General en Retiro don Ramón Cañas.

Al Comandante de la guarnición de Valparaíso, Coronel don Federico Japke, con quien trató acerca de asuntos del servicio.

Al Ministro de Tierras don Rolando Merino Reyes, acompañado del Director de la Caja de Colonización Agrícola, don Leoncio Chaparro.

Al Jefe del Departamento de Propaganda e Informaciones del Interior y Exterior, don Osvaldo Fuenzalida Correa.

Y al Director General de Carabineros, General Oscar Reeves Leiva.

Problemas de la Zona Norte

La Asociación de Comerciantes Particulares de Antofagasta ha deseado hacer una labor práctica en beneficio de los habitantes de la zona norte, y para el efecto, no sólo se ha limitado a exponer los problemas de más urgente realización, sino que ha propuesto a los Poderes Públicos la manera de resolverlos y la forma en que se les puede financiar.

Entre ellos, aborda en primer término lo que se refiere a la alimentación, rubro que ha constituido siempre el rompecabezas de los gobernantes, pues a causa de la carestía de los fletes, de la abundancia de intermediarios y de los trusts organizados por los vendedores, los artículos de primera necesidad han tenido en Iquique, Tocopilla, Antofagasta y Coquimbo, un sobreprecio excesivo en relación a lo que se paga por ellos en los centros de consumo de la zona central.

La institución a que nos referimos hace una crítica velada, pero lógica, al centralismo que impera en las inversiones de la mayoría de nuestras Cajas de Previsión, y propone que a base de un préstamo de 10 millones de pesos que suscribiría la Caja de Empleados Particulares, de otro por la misma suma que podría hacer la de Seguro Obrero, y de 5, 3 y 10 millones proporcionados respectivamente por la Caja de la Marina Mercante, por la Caja de Empleados Públicos y Periodistas y por la Corporación de Fomento, se formaría un fondo destinado a la adquisición de dos naves de 1.500 a 2.000 toneladas, que servirían para el transporte de productos a la zona norte.

Como se calcula que los 38 millones que podrían obtenerse de estos organismos no serían suficientes para la adquisición de barcos dotados de frigoríficos, establos, y demás elementos suplementarios de esta clase de transportes, se propone agregar a los créditos obtenidos por las Cajas la donación de los intereses de los fondos de reserva de los empleados de la región, durante dos años, y una contribución de veinte centavos semanales, durante el mismo lapso, de todos los obreros y empleados de esa zona que tuvieran un salario superior a $ 15 diarios.

En la exposición de motivos que se acompaña al proyecto, se hace presente que estas inversiones de los organismos de Previsión producirían una rentabilidad mayor que la que se obtiene en la actualidad en los edificios que estas instituciones construyen en las barriadas céntricas de la capital, y en cambio, se resolvería un problema que ha llegado a tomar caracteres alarmantes para los hogares de escasos recursos de las provincias del norte.

En realidad, todos los buenos propósitos que hasta la fecha se han puesto en práctica para abaratar el costo de la vida en aquella región, no han dado nunca los buenos resultados que se esperaban. Y mientras tanto, la miseria se hace cada vez más ostensible en esa zona, en donde hombres laboriosos y esforzados no encuentran medios para ajustar su escaso presupuesto familiar.

A pesar de que los funcionarios públicos disfrutan en aquellas provincias de un sobresueldo que fluctúa entre el 15 y el 30 o/o de las rentas fijadas para los demás empleados de la República, y de que las empresas particulares han alzado los salarios hasta el límite máximo en proporción al interés de los capitales invertidos, siempre el costo de la vida es superior al de los emolumentos que perciben los obreros y empleados.

Y las razones, como decimos, tienen tal carácter de complejidad, que no ha sido posible hasta la fecha eliminar los factores determinantes de la carestía de los alimentos, pues toda la buena voluntad y el esfuerzo de las autoridades se estrellan con dificultades que no está en su mano corregir, siendo la de mayor consideración la relacionada con los fletes. Las compañías navieras tienen también el problema de los salarios, del valor del descargue y de muchas otras circunstancias que se debatieron ampliamente en el Congreso cuando se dictó la ley de cabotaje en vigencia.

Es, por lo tanto, razonable encarar el problema en la forma proyectada por la comisión de Comerciantes Particulares de Antofagasta. Más que un ensayo, es una iniciativa basada en cálculos cuidadosamente estudiados, y es menester dar a un problema de tanta entidad toda la importancia que tiene.

AVISOS ECONOMICOS CLASIFICADOS

PAPELES PINTADOS
SALDOS
LIQUIDA
NUEVA YORK 29

Agosta 31

MOTORES ELECTRICOS a precios convenientes; ofrecen Hampel y Kosiel Ltda. Santo Domingo 1031. Casilla 861. 20 Septiembre

TRANSMISIONES, EJES DEScansos, consolas, machones, poleas de acero "American"; correas, uniones, y pasta para correas.—Ofrece: Kupfer Hnos S. A. C. Libertad 58. Sept. 16

VENDO TURBINA, 40 H.P., funcionando. Datos: Esperanza 538. 1.o Sept.

FABRICA DE TRANSFERES Y placas para libros. Especialidad en reparaciones maquinarias de Imprenta.— Taller Mecánico "Comte". Chacabuco 26. Teléfono 93244. 20 Sept.

MAQUINAS OVERLOCK, elastiquera, industrial, motor eléctrico. Taller listo para trabajar. Vendo oportunidad. — Vicuña Mackenna 143, Teléfono 66374.

GATAS CREMALLERAS Y DE botellas ofrece a precios sin competencia. Fundición Grajales. Calle Grajales 2548. Teléfono 95008 y 93417. 10 Set.

MOTOR BENCINA, PARAFINA 5, 6 H. P. o motobomba de 2, 3 pulgadas compro. Huérfanos 1350. Valenzuela. Agt. 31

23.–Máquinas de escribir y coser.

COMPRO MAQUINA COSER también empeñadas, voy domicilio. Lira 933, teléfono 51370. 10 Set.

24.–Muebles, menajes y artículos sanitarios.

¿NECESITA DINERO URGENte? Mande a remate o venta, en privado sus muebles, joyas u otros objetos, a la Casa Martícorena. Moneda 856, donde se le anticipará el 50 o|o de su valor. 10 Sept.

COLCHONES LANA, coties, crin, encontrará en Colchonería Francesa. Refacción a domicilio. San Diego 9. Teléfono 86259. 23 Sep.

MUEBLES ESTILOS MODERnos y precios bajos, solamente n fábrica. "AFA". Roberto Espinoza 1284. (Dos cuadras Avda. Matta). Concedemos créditos. 5 septiembre

¡¡BAÑOS!!! LA MEDIDA QUE necesite. Tiene "Mérida" Fabricante. Chacabuco 12. 5 Septiembre

COMPRO MUEBLES, COCINAS baños, catres, pianos. Teléfono 52291. 1.o Sep.

BAILES
DE SALON

con sus últimos adelantos. Especialidad en Tangos, enseñanza rápida y correcta. Danzas clásicas, Españolas y Regionales, por Carmen Toledano y un escogido grupo de profesores. La enseñanza de cada baile es garantizada.

GARCIA REYES 768

GRAN OPORTUNIDAD VENdo comedor, dormitorio, hall modernos. Riquelme 68. 30 Set

¡¡MUEBLES!! COMEDOR DORmitorio, hall y baño. Vendo perfecto estado. Sotomayor 6. 29 Ag

¡AQUI MAS BARATO! LOZA enlozados, cristalería, objetos para regalos. "Casa Bauzá". San Diego 1233. 30 Sept

VENDO OCASION AMOBLADO comedor, calentador Yunker, catre bronce dos plazas. Loreto 40

CONTRA DOLOR DE MUElas: Obleas Chinas Li-Wu-Pat. 6 Septiembre

MUEBLES PARA COCINA, construcción sólida, hechuras perfectas. Precios económicos. Fábrica Chacabuco 13. 1.o Sptbre.

¡GRAN OPORTUNIdad! Por inaugurar nuestro nuevo y grandioso local, ofrecemos a los precios más bajos de Santiago, el más variado y extenso surtido. Solamente muebles de calidad. Facilidades sin recargo. Muebleria Rosenblatt. Avenida Bernardo O'Higgins 1160. 12 Sep.

COCINAS ECONOMICAS CAMbios, arreglos, pidalas a Perich, fabricante. San Alfonso 642. 13 Sep.

NADIE PUEDE VENDERLE más barato, lindos amoblados mimbre, colores fantasía, sillas coches, andaderas guaguas, coches cunas, cochecitos, muñecas. San Diego 33. 29 Ag

¡¡¡CALENTADORES!!! GAS, carbón, leña. Construcción sólida, garantida. Fábrica "Mérida", Chacabuco 12. 1.o Sptbre.

¡CREACIONES EXclusivas! Muebles de alta calidad. Especialidad en terciados y enchapados. Fábrica de Muebles Las Delicias. Avenida Bernardo O'Higgins 3035. Visite nuestro establecimiento, el más surtido de Santiago. — Precios bajos. Facilidades (sin recargo). 12 Sep.

$ 420, DORMITORIO: OTRO, $ 680; amoblado comedor, $ 590; hall confortable; máquina Singer; marquesas; salita; ropero; mesa; silla, vendo urgentisimo. Lira 933. 3 Sept.

MUEBLES MODERNOS y NORmandos, fabricados por su propio dueño, no hay competencia en los precios. Riquelme 6. 3 Sept.

¡GRAN LIQUIDACION! MUEbles coloniales, modernos, sillas, docena $ 180. Libertad 1441. 5 septiembre

URGENTE OCASION, DORMItorio, comedor, confortable, modernos. Arturo Prat 480. 20 Septiembre

¡¡¡COCINAS ECONOMICAS!!! Buenas, bonitas, baratas, tiene Mérida. Fabricante, Chacabuco 12. 1.o Sept.

ANTIGUA FABRICA "EL PORvenir", Sazié 2450. Teléfono N.o 63820. Muebles modernos, macizos, dormitorios, comedores; escritorios, halls, etc. Grandes facilidades. $ 100 pie y 20 mensualidades, Especiales profesorado. 2 Sept.

¡¡OCASION VENDO!! AMOblados dormitorios, comedor y muebles sueltos. Delicias 2456. 21 Sept.

FABRICA DE MUEBLES, SOmieres y colchones La Argentina. San Diego 281, teléfono 74895. Condiciones ventajosas. Recíbense muebles en pago. 15 Sept.

¡¡URGENTE!! DORMITORIO comedor, confortable, marquesas, varios. Carmen 790. 7 Septiembre.

DOLORES RESFRIOS
TABLETAS
KAFRENAL

26 septiembre

¡¡¡POR VIAJE!!! VENDO DORmitorio, comedor, confortable moderno. Nataniel 681. 7 Septiembre.

COMPRO MUEBLES, CATRES, máquinas Singer, colchones, pianos, baños sanitarios; voy domicilio. Teléfono 51792. 7 Septiembre.

COMPRE SUS MUEBLES EN Fábrica Imperio. Calidad, Elegancia, Economía. Grandes facilidades. Casa Chilena, Avenida Bernardo O'Higgins 2887. 2 Sept.

VENDO FLAMANTE DORMItorio matrimonial completo raiz nogal, verlo tres a seis Barros Borgoño 162. (Providencia)

MUCHAS MUEBLERIAS ENcontrará. Pero... La San Francisco tiene honradez comercial más de 50 años. San Antonio 62. 21 Sept-

¡¡MUEBLES!!. COMEDOR DORmitorio, hall y baño, vendo perfecto estado. Sotomayor 6. 29 Agosto

COMPRO MUEBLES, COCINAS. Teléfono 52557. 1.o Sep.

VENDESE MUEBLES dormitorio y otros. Pirineos 2045, Pedro Valdivia. 31 Agosto.

25.–Modas e interés para el hogar.

FACILIDADES PAGO, GALVEZ 717. Traje sastre, batas, tapados, capas zorros. 24 Sept.

HAGO TODA CLASE DE ZURcidos invisibles, precios bajos. Calzado de lujo, hecho a mano, sobre medidas, para señoritas. San Antonio 130. Agosto 28.

CONTRA NEURALGIAS: ¡Obleas Chinas Li-Wu-Pat! 6 Septiembre

PARA BOTONES FORRADOS, únicamente "AUSONIA", Monjitas 792. Descuentos a talleres. Agosto 1.0

MODAS Y TRANSFORMACIOnes. Precios bajos. Fantasías y Sombreros. Avenida España 51. 7 Septiembre

AHORRE DINERO, MANDE arreglar su cartera. Copiapó 1120, próximo San Diego. 3 Sept.

DAMOS CREDITOS TRAJES, abrigos, capas, pieles. Coquimbo 615. Teléfono 50734. 20 Sep.

SOMBREROS FINOS DE SEñoras modelos, medidas transformaciones "BUCHWALD". Galería Comercial. Tienda 341.— Agustina 972. 22 Sep

LIQUIDACION TEJIDOS, LAna, aprovechar única oportunidad, Fábrica "Ausonia", Monjitas 792, 4 Sept.

COCHECUNAS LINDOS MOdelos encontrará donde Prieto y Sánchez. Delicias 2439. 25 Set

MADAME SARHA. SAN ANtonio 57. Teléfono 61520. Confecciones en general. Precios módicos. Modelos recién recibidos de Paris. ... de Paris. 20 Sept.

26.–Mudanzas y transportes.

TRANSPORTES DENTRO Y fuera de Santiago. Seriedad, seguridad y garantía. Fono 65337. Alameda 1661. 30 Ag.

MUDANZAS Y TRANSPORTES Santiago, Valparaíso, San Antonio, camiones propios, seriedad y responsabilidad. Exposición 230. Teléfono 91646. 4 septiembre

27.–Negocios e instalaciones, compra y venta.

VENDESE GRAN BODEga de Materiales de Construcción, muy acreditada. Referencia, Andrés Osses. Casilla 81 D. Sept. 12

COMPRA VENTA NEGOCIOS en general. Huérfanos 1112. oficina 9. Tello. 1.o Sept.

SE VENDE BAR RESTAURANT Tajamar. Vitacura 331. 4 Sept.

28.–Objetos y animales perdidos.

HABIENDOSE EXTRAVIADO certificado Garantía N.o 635, Caja Nacional de Ahorros a nombre Silvia Rayo Sepúlveda, por $ 10.000 nominales. Deuda interna 7|1%, queda nulo por haberse dado el aviso correspondiente. 31 agosto

RUEGASE A LAS PERSONAS que encontraron sobre con documentos, devolverlos a esta Empresa, a María Núñez, Sección Avisos Económicos Segundo Piso. 31 Agosto

HABIENDOSE EXTRAVIADO libreta N.o 569.803, de la Caja Nacional de Ahorros, perteneciente a Juan Fernández Palomo, queda sin efecto por haberse dado aviso.

GRATIFICACION QUIEN DEvuelva insignia, Sporting Club. Amunátegui 624. 30 Agost.

30.–Préstamos, acciones y bonos.

CARLOS OSSANDON, BANDEra 168. Tramita préstamos hipotecarios, en las mejores condiciones. 31 Agosto

DINERO PARA HIPOTECAS: desde $ 10.000, ofrece constantemente. Capitalistas encontrarán magníficas inversiones al mejor interés. Oficina Propiedades: Jorge Cristi Salamanca. Morandé 291. 18 Sept.

¿NECESITA DINERO URGENte? Mande a remate o venta, en privado sus muebles, joyas u otros objetos, a la Casa Martícorena. Moneda 856, donde se le anticipará el 50 o|o de su valor. 10 Sept.

¡¡¡DINERO!!! TRAMITAMOS hipotecas, intereses, 6 o|o, 8 o|o, 10 o|o y 12 o|o anual, por Cajas o particulares, pagamos contribuciones, efectuamos gastos. "Sociedad Comercial Ltda". Huérfanos 1339. 10 Sept.

31.–Productos medicinales.

GLOBULOS PERSICOS, INDIcados desinfección vias urinarias como aporte tratamiento gonorreas. Base: Hexametilen. tretamina, cubeba. 30 Set

RODOLFO
HAMMERSLEY
AGUSTINAS 1090
esq. BANDERA
FRENTE BANCO LONDRES
Cas. 3898 - Teléf. 88075

PARA DOLOR DE CABEZA. Tabletas Kafrenal. 24 Sept.

GONORREA, BLENORRAGIA, afecciones vejiga. Sellos "Wonder" Keller" son un desinfectante de las vías urinarias, por su fórmula precisa y su acción balsámica. Base: Sándalo, Anhidrometilencitrato de Hexametilentetramina. Solicítelos en farmacias. 26 Sept

"GASTRISAN". RECOMENDAdo para contrarrestar males estómago como acidez, flatulencia, úlceras gástricas. Base: Anestesina, alcalinos. 30 Set

"CEREBROL", ESTIMULANTE eficaz, reanima personas debilitadas exceso trabajo físico mental. Base: Fósforo. 30 Set

AFECCIONES AL HIGADO estreñimiento, recomiéndanse Tabletas Jewel. Su fórmula, contiene: áloes, jalapa, extracto farmacias a $ 4.20 caja. 26 Set

32.–Propiedades compran.

CONTRA GRIPPE, OBLEAS Chinas Li-Wu-Pat. 6 Septiembre

COMPRAMOS PROPIEDADES, Caja Propietarios. Santo Domingo 1249. 17 Feb.-1941

PROPIETARIOS, ANTICIPO dinero para instalaciones de Alcantarillado, agua, gas, planos y presupuestos por el contratista autorizado de la oficina, hago reparaciones valorizando las propiedades regularizando rentas de arrendamiento. Oficina del Rio. Bandera 552.

33.–Propiedades venden.

J. FCO. GOMEZ G. Y Cía., exclusivamente propiedades de renta. Moneda 1349. 24 Oct.

VENDEMOS PROPIEDADES.— Caja Propietarios. Santo Domingo 1249. 17 Feb. 1941

$ 200.000 CHALET MODERNO Simón Bolívar. Deuda $ 70.000. Tobar. Teatinos 446. 2 Set

$ 45.000 QUINTA MAIPU MOderna, sala toilette completa. 1.000 mts plantaciones. Tobar. Teatinos. 446. 2 Set.

OPORTUNIDAD, $ 260.000. Diez de Julio, buen edificio renta, compuesto tres casas construcción ladrillos. 31 metros frente. Debe: $ 171.000 Caja. Gustavo Heusser Bustamante. Compañia 1333. 2 Set

$ 175.000 PRECIOSO BUNGA. low próximo plaza Nuñoa. 4 dormitorios, closets, 2 baños, escritorio, recibos, living; garage, bonito huerto. Deuda Caja Particulares. Gustavo Heusser Bustamante. Compañia 1333. Fono 80675. 2 Set-

$ 145.000 REGIA CASA DOS pisos, esquina, barrio San Cristobal. 4 dormitorios, 2 baños, recibos, living, comedor, galería, dependencias. Debe $ 60.000 Caja. Gustavo Heusser Bustamante. Compañia 1333. Administro propiedades. Anticipo arriendos. Seriedad, competencia. 2 Set

VENDEMOS FUNDOS, CAJA Propietarios. Santo Domingo 1249 17 Feb. 1941

REPARAMOS PROPIEDADES Caja Propietarios. Santo Domingo 1249. 17 Feb. 1941

35.–Radios e instrumentos de música.

CASA ELBO, ANTIGUA FIRma Alemana, fundada Antofagasta 1905. Gran variedad pianos, facilidades. Rosas 1225. Teléfono 61754. Compro pianos contado, tasación equitativa. 9 Septiembre

RADIOS MODELO 1941, $ 80 pie, $ 65 mensuales, importadas, garantidas. San Diego 233. 8 Septiembre

COMPOSTURAS RADIOS, GAantidas, vista cliente técnico mericano. Fono 69489. Catedral 1264. 30 Ag.

CAMBIE SU RADIO VIEJA por una modelo 1941, donde Metcalfe y Cía. Ltda., Avenida Bernardo O'Higgins 2548. Pida Ud. una demostración sin compromiso. Teléfono 91889. 3 Sept.

COMPRANSE FLAUTINES, tambores scouts, usados. Contestar, Casilla N.o 4, Galvarino. Agt. 31

...IONES RADIOS, GArantidas, voy domicilio. Teléfono 48092, atención rápida.

¡¡¡NO COMPRE JUGUETES!!! Pruebe, Radio "Phillips", desde $ 100 mensuales, únicamente en Ahumada esquina Delicias. Set. 2

REPARACIONES RADIOS, Garantidas, voy a domicilio. Teléfono 48092, atención rápida.

RADIOS GENERAL ELECTRIC vende "Radio Electrón". San Diego 718. Teléfono 67948. Reparaciones de Radios de todas marcas. 30 Sep.

PARA RADIOS DE TODAS marcas. Mangiamarchi. Independencia 395. 18 Sept.

COMPRO PIANO, NATANIEL 681. 7 Sept.

TRABAJOS DURABLES, GArantidos ejecuta el acreditado Taller Radio Valparaíso. Morandé 757. Fono 82553.

COMPRO PIANO CONTADO Echaurren 51.

¡¡¡CASA MORSE!!! SAN DIEgo 247. Teléfono 61313. La única que repara su radio por un precio más bajo. 11 Set.

SASTRERIA REX
Hechuras finas
767 BANDERA 767

22 Set.

¡¡¡CASA MORSE!!! RECIBIO hermosas Radios "Erla" 1941, garantidas, facilidades de pago. San Diego 247, teléfono 61313. 11 Septiembre

REPUESTOS Y ACCESORIOS para radio, cómprelos en Central Electric, Morandé 281 26 Septiembre

37.— Notificaciones y citaciones

ASOCIACION DEL CANAL Maipú. — De conformidad a los Estatutos, citase a junta general ordinaria de accionistas para hoy miércoles 31 del presente, a las 18 horas, en el local de la Asociación, Teatinos N.o 349, of. 3. — El Directorio. 31 Jul.

TITULOS EXTRAVIADOS. HAbiéndose extraviado los títulos 27644 por 4 acciones, y 28718, por una acción, ambos de la Compañía de Consumidores de Gas de Santiago, pertenecientes a don Nicanor González Méndez, que dan sin efecto por haberse solicitado el otorgamiento de nuevos títulos. 30 Ag

HABIENDOSE EXTRAVIADO certificado garantía N.o 635 Caja Nacional Ahorros a nombre Solón Rayo Sepúlveda por $ 10.000 nominales. Deuda Interna 7|1 o|o queda nulo por haberse dado el aviso correspondiente. 1 Sept-

38.—Sastrerías e indumentaria.

SASTRERIA "LA ELEGANCIA" ternos, abrigos, facilidades pago San Pablo 2585. 8 Sept.

VISTA EN SASTRERIA "ARgentina". San Pablo 1279. Fono 69093. Grandes facilidades Casimires última novedad. 6 Septiembre

SATRERIA DRINBERG SAN Antonio 470. Entrega ternos, sobre medida, recibo hechuras finas, concedemos créditos. 6 Septiembre

¡¡SASTRERIA LERNER!!!.— Corte al gusto más exigente. Grandes facilidades. San Diego 214. 4 Sept.

SASTRERIA "EL CREDITO Nuevo", entrega ternos y abrigos con grandes facilidades de pago. San Pablo 2675. 31 Agosto

SASTRERIA LA MENDOCINA, San Diego 255, teléfono 66665; hechuras finas. Concede créditos. 19 Sept.

"SASTRERIA FLORES" TERnos casimir fino $ 400.— Hechuras de primera $ 200.— Bandera 867. 23 Sept.

$ 350, TRAJE FORRADO EN seda, Guendelman, sastre. San Diego 850, lado Teatro Caupolicán. 23 Sept.

$ 55. Depósito directo de fábricas. Casa Salazar, Avenida Bernardo O'Higgins 2783, (Alameda). ¡¡Precios excepcionales durante este mes!! 23 Sept.

SASTRERIA SALAZAR: CAballeros, niños. Extenso surtido, corte elegante, precios incompetibles. ¡Visítela! Avenida Bernardo O'Higgins 2783, (Alameda). ¡¡Precios excepcionales durante este mes!! 23 Sept.

¡¡CORBATAS!! — COMPRE directamente Fábrica, San Diego 916. — Regalamos corbata comprando tres. 23 Septiembre

39.–Talleres y composturas.

MAESTRO MARCOS ESPEcialidad calzado ortopédico.— Esmeralda 834. Fono 68666. 6 septiembre

PARA REPARACIONES DE plaquees plateados y niquelados. Vicuña Mackenna 60. Teléfono 87553. Sep. 2

PARA GRABADOS Y ESTAMpados en metales únicamente: "Casa Leiva".— San Diego 165. 20 Sep.

40.–Judiciales.

EL 22 DE AGOSTO, CON LA asistencia del Inspector del Trabajo, señor Temistocle Leiva, se constituyó el Sindicato Mixto de Choferes y Cobradores de Autobus, Recoleta-Portugal. Y se eligió el siguiente Directorio: Presidente, Oscar Aliaga Espinoza; secretario, Benjamín Acosta Carrasco; tesorero, Mario León Faúndez; directores, Francisco Mena Verdejo, Luis Verdugo Verdugo. Agt. 30

REMATE JUDICIAL. EL VIERnes 6 de septiembre a las 3 P. M. el Martillero señor Carlos Schmidt R. rematará por orden de este Tribunal en Agustinas 715 las especies embargadas en los juicios que sigue la Caja de Seguro Obligatorio con los siguientes señores: "Caja con Hernán Cortés Vera"; una vic. trola de mueble. "Caja con Mauricio Elberg"; una máquina para fabricar clavos marca "Waffins" "Caja con Humberto Fuenzalida"; un choapino en buen estado. "Caja con Héctor Gálvez"; una radio en perfecto estado. "Caja con Enrique González"; un ropero de dos cuerpos en buen estado. "Caja con Samuel Linke": una huincha para partir madera. "Caja con Miguel Maldonado": un espejo biselado grande con marco. "Caja con Emilio Pascual": 50 chombas de lana. "Caja con José Santiago": una máquina pulidora de ladrillos. "Caja con David Schwartzmann": una romana con sus pesas completas "Caja con Luis H. Silva": una caja de fondos "Hinze y Bostelmann" y una máquina de escribir "Royal". "Caja con Abraham Valenzuela": un neumático con su cámara. 'Caja con Oscar Valenzuela": un escritorio de roble americano. Una mesa para máquina de escribir. Un reloj eléctrico "Siemens". Una estufa metálica. Nueve paños de mampara y una máquina revolvedora de grasa. "Caja con Luis Vigón": una electrola "Victor". Lo que se ha ordenado por decreto de este Tribunal de fecha 21 del presente. El Secretario. 30 Ag.

POR AUTO 12 AGOSTO 1940, Primer Juzgado, concedióse posesión efectiva herencia intestada Alberto Riesco Errázuriz a sus hijos legítimos Carlota, Luisa, Berta, Bernardo, Elvira, Josefina, Alberto y Clemencia Riesco Salas 2 septiembre

SEGUNDO JUZGADO CIVIL, en veintiocho del presente, concedió posesión efectiva de doña Luisa Chicaguala de Jeldes, a sus hijos legítimos: Fresia, Fanny y Wildood Jeldes Chicaguala, sin perjuicios derechos cónyuge sobreviviente don Carlos Jeldes Alvear. — Secretario. 2 Sept.

PRIMER JUZGADO CIVIL, 81907, Manuel Briceño, empleado, Morandé 291, demanda nulidad matrimonio cónyuge Amelia Tobar Manzo, labores, domicilio desconocido, haberse celebrado ante Oficial Registro Civil incompetente. Juzgado confirió traslado, disponiendo demandada fije domicilio, radio urbano, bajo apercibimiento legal, dentro término emplazamiento.— Secretario. 2 Sept.

CASA MAGLIO

CARMEN 467-TEL 60392
COCINAS ECONOMICAS
MUEBLES DE COCINA Y MENAJES

SEGUNDO JUZGADO CIVIL, en veintiocho del presente, concedió posesión efectiva herencia intestada de doña Rita Tolosa de Adriazola, a sus hijos legítimos: María Raquel y Elena del Carmen Adriazola Toloza, sin perjuicio derechos cónyuge sobreviviente Pedro Adriazola. — Secretario. 31 Agost.

SEGUNDO JUZGADO CIVIL, en veintiocho del presente, concedió posesión efectiva herencia intestada de don Ricardo Gayner Sotomayor, a sus hijos: Ricardo y Emilio Gayner Garin, sin perjuicio derechos cónyuge sobreviviente doña Hortensia Garin de Gayner.— Secretario. 2 Sept.

PRIMER JUZGADO CIVIL, agosto cinco, amplió posesión efectiva herencia de doña Clarisa Elgueda Pacheoho, a Josefina, María Mercedes, Erminia de las Mercedes y Zenón Pastén Elgueda. Tramítase conformidad arts. 40-44, Ley 5,427. 31 Agost.

PRIMER JUZGADO CIVIL, agosto 23, concedió posesión efectiva herencia de don Celedonio Carrasco Rojas, a sus herederas, doña Rufina Carrasco Rojas y doña Hortensia Valle. 2 Sept.

PRIMER JUZGADO CIVIL, citó parientes menores Roberto y Alicia Rodriguez Briones y señor defensor de menores, a comparendo para audiencia, 3 de septiembre, quince horas, a fin deliberar curador propuesto. 2 Sept.

AUTO 29 AGOSTO, SEGUNDO Juzgado, concedió posesión efectiva, herencia intestada José René Cofré a la cónyuge Ester Obregón viuda de Cofré.— Secretario. 31 Agost.

REMATE. — POR RESOLUción. Primer Juzgado Mayor Cuantía, Santiago, se ha fijado el 6 de septiembre año en curso, a las 15 horas, para el remate de propiedad, calle Andes N.o 4419 de esta ciudad. Mínimum: $ 25,466.66. Bases y antecedentes en Juzgado indicado. Juicio: Banco de Crédito e Inversiones con Martínez Genaco.— El Secretario. 3 Sept.

EN 29 AGOSTO, CUARTO JUZgado, concedió posesión efectiva, herencia intestada Aurelio Zamora Jorquera a Rosa Lidia, Aurelio, Vila de Jesús, Julia Martínez y Yolanda Regina Zamora Soto, sin perjuicio cónyuge Julia Soto viuda de Zamora. — Secretario. 2 Sept.

REMATE.— MARTILLERO Enrique González E., rematará 16 septiembre próximo, 10.30 horas, Moneda 1316, mesas, sillas, juicio. La Genovesa con Berta González. Primer Juzgado Menor Cuantía.— El Secretario. 31 Agost.

SASTRERIA "ARGENTINA"
SAN PABLO 1279
TERNOS Y ABRIGOS
SOBRE MEDIDA
ENTREGA INMEDIATA
GRANDES FACILIDADES

MEMORANDUM DE "LA NACION"

AGOSTO

30

VIERNES

SANTOS DE HOY:

ROSA DE LIMA Y BONIFACIO

RAMON NONATO Y PAULINO

LLAMADOS DE URGENCIA

Asistencia Pública San Francisco 80, teléfono 69191; Posta N.o 2 de la Asistencia Pública, Maule esquina de Chiloé, teléfono 85498; Posta N.o 3 de la Asistencia, Chacabuco esquina de Compañía, teléfono 83838; Asistencia Pública de Ñuñoa Villaseca esquina de Irarrázaval N.o 1017, teléfono 61542; Asistencia Pública de Providencia, Manuel Montt 808, teléfono 80953; Prefectura de Carabineros, Moneda esquina de Morandé, teléfono 60151; Bombas 61171; Prefect. de Investigaciones.

TELEGRAMAS SOBRANTES

En las Oficinas del Telégrafo Comercial hay los siguientes:

Oficina Central, Huérfanos N.o 858.— Juan Cortés y Guillermina de Jaramillo.

Turno de Boticas

Las siguientes boticas estarán de turno del 24 al 31 del presente:

La Pila (La Pila), Suc. Gormaz O'Higgins 4487; El León, Leiva y Cía., San Pablo 2190; Popular, Suc. Avalos, San Pablo 3857; Araya, J. Araya, Santo Domingo 4362; Maipú, C. Castillo, Santo Domingo-Maipú; Troncoso, G. Troncoso. Agustinas-Teatinos: Cañón, Testar y Cía., Bandera 719; El Sol, E. Ponce, San Francisco número seiscientos noventa y cuatro; Andes, P. Villalón, G. Avenida 8934; Universo, B. Carvajal, Santa Rosa 1500; El Progreso, R. Rivadeneira, Lord Cochrane 1746; Esmeralda, Gil y Cía., Exposición 1365; Cheberle, J. de Dios Rojas, B. O' Higgins 1588; Aracena, A. Aracena, V. Mackenna 1125; Ivon, R. Ruston y Cía., San Ignacio 1103; Padig, P. Vuskovic, Hamburgo 26; Bulnes, L. Espinoza, Borgoño 311; Contador, B. Contador, Av. Providencia 2668; Juana de Arco, A. Pizarro, Av. Irarrázaval 3411; De la Cruz, Méndez y Cía., Av. Providencia 2002; Santa María, A. Leiva, Av. Chile-Huanaco; Arellano, E. Arellano, A. Independencia 1200; Centenario, A. Tapia, Av. Recoleta 2298; González, E. González, Pinto 1617; Baquedano, Reyes y Cía., V. Mackenna 2; Sánchez, E. Sánchez y Cía., Santos Dumont 430; Blanco, B. Blanco, A. Bello 498; Juica, A. Juica, Av. Condell-Santa Isabel; Bilbao, C. Abusleme, Av. Fco. Bilbao 1299; Aravena, E. Aravena, Av. Irarrázaval 1864.

BOLETIN METEOROLOGICO

BOLETIN DEL TIEMPO (Redactado a las 20 horas del jueves 29 de agosto).

INFORMACIONES DE SANTIAGO

TEMPERATURAS DEL AIRE (Día 29)

Mínima: 1.7.o C. a las 7 horas 50 minutos.
Máxima: 14.1.o C. a las 15 horas 15 minutos.

HUMEDAD RELATIVA DEL AIRE (Día 29)

Mínima: 46 % a las 14 horas.
Máxima: 100 % a las 2 horas 40 minutos.

SOL: Sale a las 7 horas 3 minutos, del 30. Puesta a las 18 horas 24 minutos.

LUNA: Sale a las 4 horas 50 minutos del 30. Puesta a las 15 horas 52 minutos.

FASE: Luna nueva el 1.o de septiembre próximo.

Condiciones de buen tiempo con nublados parciales se ha observado en la mayor parte del país.

PRONOSTICO (VALIDO HASTA LAS 20 HORAS DEL VIERNES 30 DE AGOSTO)

Continuará bueno de Concepción al norte, y hay tendencia a mal tiempo de Cautín al sur.

ARICA a COQUIMBO: Bueno. Vientos del suroeste.

ACONCAGUA a MAULE: Bueno. Nublados parciales. Heladas. Vientos del Suroeste.

CORDILLERA (Central): Algo nuboso.

ÑUBLE a CHILOE: Nublados o neblinas en la parte norte. Tendencia a mal tiempo con vientos fuertes del norte de Cautín al sur.

GUAFO a EVANGELISTAS, (Costa): Mal tiempo. Neblinas, lluvias y temporales del norte.

PERSPECTIVAS PARA LAS PROXIMAS 48 HORAS

Mal tiempo de Talcahuano al sur.

BIBLIOTECAS Y MUSEOS

BIBLIOTECA NACIONAL. — Avenida O'Higgins, entre Mac-Iver y Miraflores. Funciona de 9.30 a 12.30 horas y de 14.30 a 20.20 horas.

SOCIEDAD DE FOMENTO FABRIL. — Biblioteca Industrial.— Moneda 159, diariamente de 9.30 a 12, y de 14.30 a 18.30 horas, menos los sábados en la tarde y festivos.

SOCIEDAD NACIONAL DE MINERIA.—Abierta al público de 9 a 12.30 y de 14.30 a 20.30 horas en Moneda 259

MUSEO DE HISTORIA NATURAL. — Quinta Normal de Agricultura abierto todos los días de 9.30 a 12 horas, y de 14.30 a 18 horas.

NACIONAL DE BELLAS ARTES. — Palacio de Bellas Artes. Parque Forestal, abierto todos los días de 9.30 a 12 horas y de 14.30 a 17 horas.

HISTORICO NACIONAL.— Moneda 620, abierto todos los días a las 18 horas. Las Secciones de Historia Civil y Militar han sido trasladadas a Miraflores 50

DEFUNCIONES

José Agustín Lirena, José María Matta, Ramón Gutiérrez Gárate 25, José Manuel Soto Fernández, Alberto Berrios Sepúlveda, José T. Soto Pérez 56, María Narváez Zapata 90, Angel Donoso Araya, María Ortiz Araya, Honorio Morales González 31, Luzmira Suárez Gálvez, 45; Bandillo Escalona Venegas, Isabel Sucso Araya, Manuel Victor Ramos Avalo, Clodomiro Araneda Ibarra, Jovina Gómez Opazo 49, Segundo Rivera Lobos, Josefina Orellana Guzmán, Dionisio Soto Cides, Margarita Castillo Mejías, Ramón Romero Correa, Ada Rosa Alvear 3, María Sandoval 70, José Eustaquio Salinas Recabarren 63, Elisa Muñoz Benavides, José Tomás Moreno Moncada, Celia Corro Cereceda, Roberto Ortiz Miranda 24, Rebeca del Real Soto, Antonio Díaz Bórquez, Adela Vega Díaz 49, Carlos Arturo Rodríguez R.; Anaís Josefina Gaymard D.; Manuel Pizarro Escobar y 26 menores de un año.

CB 89 C-B 1170

EMISORAS OTTO BECKER
ONDA LARGA Y CORTA DE 25 METROS

Transmite hoy las mejores ofertas de nuestros corredores de propiedades del diario "LA NACION"

12.45 A 13 HORAS

1.000; 1.200; 1.400, BUNGALOWS. LEONES; Providencia. Huérfanos 1142. Oficina 24.

2.000, LUJOSA CASA MODERNA, LADO DELICias. Huérfanos 1142. Oficina 24. 1.500, 1.800, 2.000, REGIOS CHALETS, PROvidencia. Huérfanos 1142. Oficina 24.

1.800, GRAN CASA, VICUÑA MACKENNA. Huérfanos 1142. Oficina 24.

"HOTEL IRIS", SERRANO ESQUINA ELEUterio Ramirez. Camas confortables, abrigadas, balcón calle. Precios módicos. Teléfono 81325

400, 500, 600, 700, 800, URGENTE, NECESITO casa, cualquier barrio. Teléfono 61303.

SEÑORES ARRENDADORES: TENGO BUENOS arrendatarios para sus propiedades, dé sus propiedades, dé sus casas a esta Oficina, toda seriedad, no cobra comisión. Fono 6031, Rigoberto Chaparro. Ahumada 319.

$ 200.000. CHALET MODERNO. SIMON BOlivar. Deuda: $ 70.000. Tobar. Teatinos 446.

$ 2.000 TOMO EN ARRIENDO CHALET. 5 dormitorios. Providencia. Tobar. Teatinos 446.

$ 45.000. QUINTA MAIPU, MODERNA. SALA toilet completa. 1.000 metros plantaciones. Tobar. Teatinos 446.

700, 800, 880, 1100, MAGNIFICAS CASAS CENtrales. Huérfanos 1142. Oficina 24.

22 A 22.15 HORAS

1.800, GRAN CASA, OCHO HABITACIONES, amplios recibos. Dependencias, garage separados. Lado Delicias. Huérfanos 1142.

700, HASTA 3.000, TENGO AMOBLADOS, ENtrega inmediata. Huérfanos 1142. Oficina 24.

"HOTEL IRIS", SERRANO ESQUINA ELEUterio Ramirez. Dormitorios especiales, personas decentes, seis pesos noche. Teléfono 81325

00 HASTA 2.000, NECESITO PARA CLIENTE solvente. Teléfono 61303.

COMPRAVENTA NEGOCIOS EN GENERAL. Huérfanos 1112. Oficina 9. Tello.

OPORTUNIDAD: $ 260.000. DIEZ DE JULIO, buen edificio renta, compuesto tres casas construcción ladrillos, 31 metro frente. Debe: $ 171.000. Caja. Gustavo Heusser Bustamante. Compañía 1333.

$ 175.000. PRECIOSOS BUNGALOW PROXImo Plaza Ñuñoa. 4 dormitorios, closets, 2 baños, escritorio, recibos, living; garage, bonito huerto. Deuda: Caja Particulares. Gustavo Heusser Bustamante. Compañía 13333. Fono 80675.

$ 145.000. REGIA CASA, DOS PISOS, ESQUIna, barrio S. Cristóbal, 4 dormitorios, 2 baños, recibos, living, comedor, galería, dependencias. Debe $ 60.000. Caja. Gustavo Heusser Bustamante. Compañía 1333.

ADMINISTRO PROPIEDADES. ANTICIPO arriendos. Seriedad. Competencia.

Homenaje de despedida a Sir Charles Bentinck y señora, en el Club de la Unión.---

Circula la siguiente invitación:

"Santiago, agosto de 1940:

Tenemos el honor de invitar a usted a adherir a un almuerzo que se ofrecerá el viernes 6 de septiembre próximo, a las 13.15 horas, en el Club de la Unión, al Excmo. Embajador de Gran Bretaña Sir Charles Bentinck y a Lady Bentinck, en homenaje de despedida.

Saludamos atentamente a usted: Guillermo Edwards Matte, Luis Barros Borgoño, Miguel Cruchaga Tocornal, Romilio Burgos, Gregorio Amunátegui, almirante Julio Allard, general Armando Castro, general Oscar Escudero, Agustín Edwards Mac Clure, Antonio Huneeus Gana, Romualdo Silva Cortés, Horacio Walker, Oscar Valenzuela Valdés, Pedro Opazo Letelier, Maximiano Errázuriz, José Francisco Urrejola, Gregorio Scheeler, Juan Enrique Tocornal, Carlos Balmaceda, Cristóbal Sáenz, Luis Izquierdo F., Ricardo Cox Méndez, Joaquín Echenique Gandarillas, Jorge H. Jones, Luis Subercaseaux, Guillermo Pérez de Arce, Guillermo Pereira Iñiguez, Manuel Salinas F., José Manuel Balmaceda, Darío Ovalle Castillo.

Nota: Las adhesiones se reciben en la caja del Club, hasta el jueves 5, a las 19 horas.

DON WILLIAM GUTTMANN CONRADI.—

Ayer falleció en nuestra ciudad, el señor William Guttmann Conradi, conocido comerciante de esta plaza.

Sus funerales se efectuarán, mañana, a las 10 horas, después de una misa que se oficiará en la Capilla del Cementerio General.

ENFERMOS.—

—Desde hace días guarda cama, la señora Ercilia Gaete de Latorre.

—De cuidado la señora Cristina Bonilla Rojas de Robinson.

A BUENOS AIRES.—

A Buenos Aires próximamente, la señora María Echeverría de Renjifo.

EN HONOR DEL CONSUL GENERAL EN BUENOS AIRES.--

Un aspecto de la manifestación ofrecida anoche en el Carrera, en honor del Cónsul General de Chile en Buenos Aires, señor Augusto Millán y señora Carmen Urzúa de Millán, con motivo de su próxima partida a la capital del Plata.

REAL HOY SANTIAGO

TELEFONO 65555. TELEFONO 88888.

MATINEE A LAS 3 P. M. TARDE 6,30 NOCHE 10

1.o MUCHO RUIDO Y POCAS NUECES, dibujo en color.
2.o ALFOMBRA MAGICA, descriptiva sobre Alaska.
3.o Sinopsis de LA LLAMA BLANCA, que se estrena el martes.
4.o NOTICIARIO PARAMOUNT con notas mundiales.
5.o Sinopsis de SU UNICO PECADO, que se presenta en premier el lunes por la noche solamente.
6.o Fox Film presenta a DON AMECHE y AL JHONSON, en

Los Primeros Amores
(RIO ABAJO)
(Mayores de 15 años)

Pronto: EL PAJARO AZUL

MATINEE, TARDE y NOCHE
(May. y menores)

1.o Sinopsis de EL REGIMIENTO HEROICO, por James Cagney, George Brent y Pat O'Brien, que se estrena el martes
2.o NOTICIARIO PARAMOUNT, llegado el martes por avión.
3.o La película Warner Bros. por ERROL FLYNN y RANDOLPH SCOTT:

HERMANOS CONTRA HERMANOS

Lunes noche: Premiere de "SU UNICO PECADO" por el gran trágico Akim Tamiroff. Entradas en venta

EL REX — EN CONSTRUCCION — HUÉRFANOS ENTRE SN ANTONIO Y MAC IVER — EL ORGULLO DE SUD-AMERICA

EL ABUELITO LUIS

con su gran Compañía Infantil, anima las matinées todos los domingos, de 12 a 1, en la Confitería LUCERNA. Es un programa para niños.

LUCERNA

Señorita Luz Barros Viai, cuyo matrimonio con el señor Fernando Cruz Covarrubias quedará con certado hoy.—Hará la visita de estilo don Nicolás Cruz Correa

El Día de Holanda.--

La colonia holandesa de Santiago efectuará mañana en el Instituto Chileno-Británico de Cultura, calle Enrique Mac-Iver 198, a las 20 horas, una reunión para celebrar el día de Holanda. La entrada de $ 10, es en beneficio de las víctimas de la guerra en Holanda.

DON ALFREDO CABRERA CALDERA.—

Ha fallecido en Antofagasta don Alfredo Cabrera Caldera, caballero que por sus cualidades de hombre de bien gozaba de una expectable situación en esa ciudad, donde desempeñara un importante cargo en la "Cía. Salitrera Tarapacá y Antofagasta". Anteriormente ocupó el cargo de Subdirector del Mercurio de esa ciudad. Unido en matrimonio a la señora Elena Assmussen logró formar un venturoso hogar, respetuoso del deber y amante de los suyos.

Su fallecimiento ha causado hondo sentimiento de pesar en esa localidad y en la capital.

MATRIMONIOS. —

El 18 del presente mes se verificó en Santiago el matrimonio de don Baldomero Rodríguez Sánchez con la señorita Ana Aróztica Merino.

—Circula la siguiente invitación:

Luis Larraín Cotapos y Teresa Valdivieso de Larraín participan a Ud., el matrimonio de su hijo Luis con la señorita Rosa Gubbins Beausire y le invitan a la ceremonia religiosa que se efectuará en la iglesia de Las Agustinas, (Moneda 1054), el domingo 8 de septiembre, a las 16.30 horas.

Santiago, agosto de 1940.

En honor de don Arturo Meza Olva.--

Como se ha venido anunciando, mañana sábado, en el Edificio Carrera, se llevará a efecto el almuerzo que sus amigos y periodistas ofrecen a don Arturo Meza Olva, con motivo de su jubilación.

Las adhesiones se reciben en el Carrera. 4.o piso.

En honor de don José Menéndez Behety.---

Con motivo de la llegada de don José Menéndez Behety, tuvo lugar en casa del Capitán, dor Raúl Aldunate Phillips y señora María Teresa Menéndez de Aldunate, una recepción, a la que entre otros asistieron los señores:

Marcial Mora Miranda, Víctor Moller Bordeau, Intendente de Magallanes, General Carvallo, Arturo Phillips, Héctor Arancibia Laso, Guillermo del Pedregal, General Bartolomé Blanche, Luis Phillips Huneeus, Francisco Huneeus Gana, Guillermo Edwards Matte, Fernando Moller, General Oscar Escudero, Doctor Emilio Aldunate, Agustín Vigorena, Domingo Tocornal Matte, Emilio Aldunate Phillips, doctor Eduardo Cruz Coke, Arturo Aldunate Phillips, Oscar Dávila Izquierdo, Vicente Izquierdo Phillips y Paul Aldunate Phillips.

Por los mártires de Polonia.--

Circula la siguiente invitación:

El Ministro de Polonia y señora de Marzukiewicz, tienen a honra invitar a Ud. a la misa que se oficiará el domingo 1.o de septiembre próximo, a las 12.15 horas en la Basílica de la Merced, con motivo del aniversario de la fecha inicial de la tragedia de Polonia y en recuerdo de sus mártires.

Santiago, agosto de 1940.

TE-CONCIERTO EN LA ASOCIACION CRISTIANA FEMENINA.—

Mañana sábado tendrá lugar en el local de la Asociación Cristiana Femenina un té-Concierto en honor a los Estados Unidos, México, Perú, Bolivia, Ecuador, Colombia y Uruguay, al que asistiran especialmente invitadas, algunas distinguidas personalidades.

IN MEMORIAM.—

Al cumplirse hoy el cuarto aniversario del fallecimiento de la señora Rosa Gallardo de González, sus hijos le rinden un homenaje póstumo elevando al cielo una ferviente plegaria por el eterno descanso de su alma.

Las fajas NIRVANA

Son el complemento imprescindible de la mujer Chic

La nueva línea impuesta ahora por la Moda, encuentra en los nuevos modelos "NIRVANA", su justa interpretación.

La calidad de los materiales unidos a una perfecta fabricación hacen de ella, una verdadera joya, de inapreciable valor para la mujer elegante.

Casa NIRVANA
AHUMADA 323 PUENTE 625
Fca. SAN PABLO 1280

COMO TENER una SONRISA FOTOGENICA

No hay nada más fascinante y seductivo que una sonrisa que muestre dientes brillantes y resplandecientes.

Ud. quiere tener dientes realmente limpios y brillantes cuando sonríe—para ésto, pruebe el método Kolynos del "cepillo seco". Use solamente un centímetro de Kolynos en el cepillo seco. No humedezca el cepillo y el resultado será maravilloso. Kolynos se convierte rápidamente en una espuma agradable y activa que penetra en todas las ranuras y espacios de su dentadura. Las manchas y defectos desaparecen casi al instante.

Comience hoy mismo a usar este sorprendente método Kolynos del "cepillo seco", y le encantará la manera cómo se revela la escondida belleza de sus dientes.

ILUMINE su SONRISA con KOLYNOS

ECONOMICE - COMPRE el TUBO GIGANTE

LA CREMA DENTAL económica
KOLYNOS

CASA TELLY

Anuncia su EXPOSICION en batas, trajes de 2 piezas y abrigos de tarde y sport

También comunica que sigue liquidando toda su existencia de su antigua sucursal de Agustinas, en

AVDA. ESPAÑA 186 — TELEFONO 91190

LA SRA. OLGA RAMOS DE NIETO.—

Después de una rápida enfermedad ha fallecido en Concepción la señora Olga Ramos de Nieto, en plena juventud, y cuando aún no hacía un año que había contraido matrimonio. De noble carácter y de privilegiada inteligencia, se destacó siempre con especial relieve en las empresas intelectuales. Había obtenido el "Premio de Ambrossy" que la Universidad de Concepción concede cada año al mejor alumno egresado. Estaba unida en matrimonio al señor Luciano Nieto, notario subrogante de Mulchén, ciudad en la cual se verificaron sus funerales.

COMIDA.—

A la comida ofrecida por la Cámara de Comercio Cinematográfico, en el Club de La Unión, en honor del señor Walter Gould, alto Jefe de la Compañía Distribuidora Artistas Unidos.

Asistieron los señores:

Walter Gould, Stanley Day, Harry Davis, Jorge Suárez O., Emilio López, Julio Contreras H., Raúl Viancos, Arturo Ruscica, George Kallman, Isidro Rosenfold, Elías Selman, Alberto Robles, Pablo Terrasa, José Levi, Víctor Alvarez, Richad Brenner, Angel Ibarra, Alfred S. Righton.

El señor Benito del Villar, presidente de la Cámara, excusó su inasistencia, por reciente duelo de familia.

COCKTAIL EN HONOR DEL Dr CARLETON SPRAGUE SMITH.—

El Directorio de Amigos del Arte, despedirá el sábado, a las 19 horas, en su local social al distinguido musicólogo norteamericano que nos visita.

Se hará oír al huésped canciones chilenas interpretadas por el Cuarteto Vocal Letelier Valdés; la señora Lila Cerda de Pereira, cantará canciones de Gesta del compositor Acario Cotapos.

Han sido especialmente invitados a esta recepción de socios personalidades del Cuerpo Diplomático.

Se ruega a los socios retirar antes de hoy día, a las 12 horas, sus adhesiones.

NACIMIENTOS.—

Ha nacido una hijita de don Juan Pérez Ugarte y señora Gabriela Matta de Pérez.

—En Lontué, ha nacido un hijito de don Luis Alberto Piña y de la señora Luz Maudujano de Piña.

CONCEPCION COLLEGE.-

Mrs. Ethel Cahart, invita a las ex alumnas del Concepción College a tomar el té, el sabado 31, a las 17 horas, en Sargento Aldea 1035.

DE BUENOS AIRES.—

—De Buenos Aires y Montevideo, ha regresado ayer don Eduardo Yentzen de Boos.

MISA.—

Mañana 31, a las 10 horas, se oficiará una misa en la Iglesia de San Agustín, (Estado esq. Agustinas), en memoria de la señora Berta Vargas de Olmedo (Q. E. P. D.), fallecida trágicamente el 17 de noviembre de 1939.

MANIFESTACIONES.—

Mañana sábado a las 21.30 horas se efectuará en el Club Coquimbo-Atacama la Comida con que los socios, colegas, comprovincianos y amigos del Senador Doctor don Jerónimo Méndez Arancibia y señora Amelia Toyos de Méndez le dan la bienvenida al radicarse definitivamente en esta capital.

Las adhesiones se recibirán en el dia de hoy en la Caja del Club Coquimbo-Atacama, Ahumada 143, teléfono 64720. La tenida será de calle.

MUSICA

EL TRIO MEXICANO "LOS CALAVERAS", DEBUTA HOY EN EL T. SANTA LUCIA

Hay interés por el estreno del trío mexicano de música típica "Los Calaveras", que se efectuará hoy en el Teatro Santa Lucía, en las funciones de tarde y noche, en combinación con cine.

"Los Calaveras", es un conjunto acreditado como uno de los mejores en el género que cultivan. La canción popular mexicana adquiere a través de sus interpretaciones, su máximo colorido y alcanza toda su expresión.

El alma de la canción mexicana, tan parecida a nuestra propia música, es comprendida en toda su forma por nuestro pueblo y se ha popularizado entre nosotros tal vez más que ninguna otra.

"Los Calaveras", son ya conocidos nuestros a través de sus actuaciones en las producciones cinematográficas mexicanas, como "Allá en el Rancho Grande", "Ora Ponciano" y "México Lindo".

Este conjunto, contrariamente a lo anunciado por algunos establecimientos, actuará en forma exclusiva en el Teatro Santa Lucía.

Hoy concierto de música norteamericana y chilena

En el Auditorium, Portal Fernández Concha 960, 2.o piso, a las 19 horas de hoy, se realizará un interesante programa musical en honor del huesped norteamericano, señor Carleton Sprague Smith.

La entrada a este concierto es libre, se exigirán tarjetas que deben retirarse en Amigos del Arte, Agustinas 972, 2.o piso, o en Facultad Bellas Artes, Huérfanos 1373. No se transmitirá por radio.

PENULTIMO CONCIERTO RUBINSTEIN EN EL MUNICIPAL

La presentación del genial pianista Arturo Rubinstein, en el Teatro Municipal, constituyó un franco éxito, tributando el público al artista, los más cálidos homenajes de admiración y simpatía. Como Rubinstein no podrá permanecer muchos días entre nosotros, pues se presenta en la próxima semana en Lima, su penúltimo concierto lo ofrece mañana, a las 18.30 horas, en el Teatro Municipal, con el siguiente programa:

PRIMERA PARTE

Sonata N.o 23 en fa menor, Op. 57, llamada "Appasionata".—Beethoven.

Assai allegro.
Andante con moto
Allegro ma non troppo.

SEGUNDA PARTE

Rapsodia en sol menor, Op. 79.—Brahms. Intermezzo en mi bemol.—Brahms. Rapsodia en si menor, Op. 79.—Brahms. Impromptu.— Schubert. Marcha militar.—Schubert.

TERCERA PARTE

Suite Iberia.—Albéniz
a) Rondeña; b) El Polo; c) Evocación; d) Triana.

LIQUIDACION de la GRAN FABRICA de CARTERAS y GUANTES Ferné

Modelos Exclusivos
GRAN BARATURA
383 · MONJITAS · 383
(FRENTE AL PARQUE FORESTAL)

LIQUIDACION
total de las secciones
Guantes
Ropa interior para Señoras
Calcetines para Niños
LA REINA DE LAS MEDIAS
Ahumada 360

El Abuelito Luis y su gran Compañía Infantil. El Domingo en la Matinée Infantil
DEL "LUCERNA"
A partir del Domingo 1.o de Septiembre, la Confitería Lucerna inicia sus matinées infantiles a cargo del popular y tan querido de los niños ABUELITO LUIS. Todos los Domingos y días de fiesta, de 12 a 1 P. M.
LUCERNA

SINTONICE
EMISORAS OTTO BECKER
ONDA LARGA Y CORTA DE 25 METROS
SANTIAGO DE CHILE
SEA PATRIOTA
Escuche esta noche a las 22.30 horas por nuestras emisoras a la Dirección de Reclutamiento en un nuevo Programa Patriótico.
No pierda Ud. de sintonizar esta importante audición semanal en la que entre otros numeros, escuchará a la distinguida poetisa y cantante chilena, señora:
Carmen Moreno de Flores
que nos hará escuchar escogiidas poesías originales
Padres de familia, Jefes de fábricas o talleres, Jefes de Oficinas, si ustedes tienen ciudadanos bajo sus órdenes nacido el año 1921, hagan que concurran a lo Cantones de Reclutamiento y se inscriban en los Registros Militares.
Evite así las infracciones a la ley
CB 89
AUDITORIUM OTTO BECKER
ESTADO 360
CB 1170

"SU UNICO PECADO", EL LUNES EN "AVANT - PREMIERE" SIMULTANEAMENTE EN LOS TEATROS REAL Y SANTIAGO

Una verdadera primicia para los "habitués" de los Teatros Real y Santiago es la exhibición que se hará en las funciones nocturnas de ambos, en "avant-première"—pues será estrenada oficialmente tiempo después—de la maravillosa superproducción Paramount **"Su UNICO PECADO"**, que protagonizan Akim Tamiroff, el genial artista, con Muriel Angelus, Gladys George y William Henry.

Para esta obra no hay elogios suficientes; todos quedan cortos. Se trata del drama más emocionante y desgarrador que se ha llevado a la pantalla sonora, es la síntesis de todas las ternuras y podemos asegurar que no hay persona que pueda permanecer insensible viéndola. Basta decir que se basa en la inmortal película que protagonizó Emil Jannings, "El camino de la carne".

Las localidades para estas funciones, que constituirán sendos acontecimientos artísticos y sociales, se encuentran ya a la venta en las boleterías de los respectivos teatros.

BRITISH BROADCASTING CORPORATION

VIERNES 30 DE AGOSTO DE 1940
Hora chilena:

19.30 Noticias en inglés.
19.45 Noticias en castellano.
20.00 Noticias en portugués.
20.15 Política internacional, por Wickham Steed, en portugués.
20.30 Selecciones de ópera, discos
21.00 Noticias y comentario noticioso en inglés.
21.15 Música ligera, presentada en castellano.
21.45 Dos charlas de la serie "La Gran Bretaña", en castellano.
22.00 Noticias en castellano.
22.15 Fin de la transmisión.

El programa es irradiado en 25.29 metros (11.86 megaciclos), 31.55 metros (9.51 megaciclos) y —sólo hasta las 22 horas— en 19.82 metros (15.14 megaciclos).

AVISOS ECONOMICOS CLASIFICADOS

REMATE JUDICIAL. EL VIERnes 30 a las 15 hrs. el martillero don Carlos Schmidt R. rematará por orden judicial en Agustinas 715, las especies embargadas en los juicios que a continuación se detallan: Caja de Seguro Obligatorio con Ana Larenas" 1 secador eléctrico "Protos". "Caja de Seguro Obligatorio con Rolando Gax Moreno" 1 reloj sim, 1 espejo y un paraguas . "Caja de Seguro Obligatorio con Laura Olmos" 1 sombrero de mujer". "Caja de Seguro Obligatorio con Sánchez Roberto" dos chuicos de vino" Lo que se ha ordenado por resolución de este Juzgado. Tercer Juzgado del Trabajo, de fecha 7, 16, y 17 del presente mes. El Secretario. 30 Ag.

RESOLUCION CUARTO JUZgado Civil, señalalóse tres septiembre 15 horas facción inventario solemne, restablecimiento sociedad conyugal Ana Kohler con Faustino García, cometiéndose secretario Juzgado. Emilio Puyó.

2 septiembre

REMATE JUDICIAL. — POR orden Primer Juzgado Trabajo, juicio Cala Empleados Particulares con Jiles, remataré 30 agosto, 15 horas, en Agustinas 715: Radio, Micrófono, Sillas, Atriles.— Carlos Schmidt Roestel, Martillero Hacienda.

Agt. 30

PRIMER JUZGADO CIVIL, agosto 28, concedió posesión efectiva herencia intestada de doña María Ester Valencia, a sus hijos Jorge Hernán, Luis Eduardo, María Ester, Alberto y Raúl Palomero o Palomedo, sin perjuicio derechos cónyuge sobreviviente. Inventario solemne practicaré el dos de septiembre, a las quince horas, en Secretaria. El secretario. 31 agosto

HABIENDOSE EXTRAVIADO queda nulo sin valor depósito a la vista N.o 17141. Extendido por Banco Alemán Transatlántico por $ 1,000. El 31 noviembre de 1933, orden Carlos Troncoso. Se dió aviso al Banco. 30 Ag.

HABILITACION DE EDAD.— Resolución 3.er Menor Cuantía, citase parientes, Defensor y Curador, a la audiencia del 31 del presente mes, a las 11 horas, deliberar acerca privilegio solicitado por la menor. Amanda T. Holtheuer Valdivia.— Quesney, secretario. Agt. 30

HABILITACION DE EDAD.— Resolución 3.er Menor Cuantía, citase parientes, Defensor y Curador, a la audiencia del 31 del presente mes, a las 12 horas, para deliberar acerca privilegio solicitado por la menor Maria Otero Mujica.— Quesney, Secretario. Agt. 30

VERIFICACION DE UN CREdito. Por resolución de fecha 17 del pte. mes del 2.o Juzgado Civil, se ha ordenado tener por verificado el crédito por $ 341, presentado por la Caja de Seguro Obligatorio en la quiebra "Sociedad Encina Hnos. Santiago, 24 de agosto de 1940. El Secretario 29 Ag.

REMATE.— El treinta de septiembre próximo a las quince horas, se rematará ante el árbitro don Ramón Sánchez del Pozo, la propiedad ubicada en calle Compañía 4432 de esta ciudad. Minimum: $ 20.000. Bases y antecedentes en la oficina del árbitro, Teatinos 370, oficina 515, partición herencia de don Eugenio Piña Farías. Puyó, actuario. 2 septiembre

1er JUZGADO DEL CRIMEN Primer edicto: cito, llamo y emplazo a Luis Ayala Vergara, inculpado reo de estafa, para que en término quince días, desde esta fecha, se presente a defenderse de los cargos contra el resultan, en el proceso 31165 que se le sigue, bajo apercibimiento de ser declarado rebelde y pararle los perjuicios consiguientes.— Santiago, 24 agosto 1940.— Roberto Marín, Juez.— Garcés, secretario. Agt. 29

REMATE.— ANTE SEGUNDO Juzgado Civil de esta ciudad se rematará el 24 del presente, a las quince horas, la propiedad ubicada en Camino de Melipilla N.o 207 de este departamento. Minimum: $ 25.000. Boleta: 10 0/0. Demás bases y antecedentes, Secretaria de este Juzgado, expediente Urbano de Moya Ana. Autorización para enajenar. Letelier. 2 septiembre

"COMPAÑIA CARBONIFERA Mahoma".— Citase Junta General ordinaria y a Junta General Extraordinaria de Accionistas para el 3 de septiembre de 1940, en el local de la Oficina 4, Moneda 1061, a las 18 horas. Para tratar de aclaración a la cláusula cuarta de la escritura social; elegir nuevo Directorio; términos para el mandato al Gerente y reforma de la cláusula décima tercera. Agosto, 28 al 29 de 1940.— Marcos Emilio Carvalán, Gerente. Agt. 30

REMATE JUDICIAL.— Martillero Norberto Correa, orden Primer Juzgado Menor Cuantía, rematará 3 septiembre 15 horas, Delicias 1416, especies embargadas en juicio Bleiholder con Rodriguez. El secretario. 2 septiembre

CITACION. — RESOLUCION Primer Juzgado Menor Cuantía, citase audiencia 31 agosto actual, menor Jaime Miguel Kaffman, parientes, curador y defensor menores, a fin de deliberar habilitación edad solicitada. Secretario. 31 agosto

REMATE.— POR RESOLUCION del Segundo Juzgado Civil de esta ciudad se rematará el 24 del presente, a las quince horas, la propiedad ubicada en esta ciudad, Covadonga 42. Minimum: $ 20.000. Boleta: 10 0/0. Demás bases y antecedentes, Secretaria de este Juzgado, expediente Vallejos de G. Leonor. Autorización para enajenar. Letelier. 2 septiembre

2.o JUZGADO DEL CRIMEN.— Primer edicto: cito, llamo y emplazo al reo ausente Jorge Leroux Blanco, a fin hacer efectiva la orden detención librada su contra para que, en término 30 días, desde esta fecha, se presente a defenderse de los cargos contra él resultan, en la causa que se le sigue por lesiones, bajo apercibimiento ser declarado rebelde y pararle perjuicios consiguientes. Santiago, 23 agosto 1940. Pelegrin Sepúlveda, Juez. Valdés, Secretario. 30 Agt.

2.o JUZGADO DEL CRIMEN.— Segundo edicto: cito, llamo y emplazo al reo ausente Antonio María López López, a fin hacerle efectiva la orden detención librada su contra para que, en término 15 días, desde esta fecha, se presente a defenderse de los cargos contra él resultan, en la causa 13348 que se le sigue por estafa, bajo apercibimiento ser declarado rebelde y pararle perjuicios consiguientes. Santiago, 24 agosto 1940. Pelegrin Sepúlveda, Juez. Valdés, Secretario. 30 Agosto

2.o JUZGADO DEL CRIMEN.— Segundo edicto: cito, llamo y emplazo a la reo ausente Rosa Plitt, a fin hacerle efectiva la orden detención librada su contra para que, en término 15 días, desde esta fecha, se presente a defenderse de los cargos contra ella resultan, en la causa 14027 que se le sigue por estafa, bajo apercibimiento ser declarada rebelde y pararle perjuicios consiguientes. Santiago, 24 agosto 1940. Pelegrin Sepúlveda, Juez.— Valdés, Secretario. 30 Agosto

2.o JUZGADO DEL CRIMEN.— Primer edicto: cito, llamo y emplazo al reo ausente Joaquín Martín de los Rios, a fin hacerle efectiva la orden detención librada su contra para que, en término 30 días, desde esta fecha, se presente a defenderse de los cargos contra él resultan, en la causa que se le sigue por estafa, bajo apercibimiento ser declarado rebelde y pararle perjuicios consiguientes. Santiago, 22 agosto 1940. Pelegrin Sepúlveda, Juez. Valdés, Secretario. 30 Agosto

2.o JUZGADO DEL CRIMEN.— Segundo edicto: cito, llamo y emplazo al reo ausente Juan Costomayor, a fin hacerle efectiva la orden detención librada su contra para que, en término 15 días, desde esta fecha, se presente a defenderse de los cargos contra él resultan, en la causa 13022 que se le sigue por estafa, bajo apercibimiento ser declarado rebelde y pararle perjuicios consiguientes. Santiago, 22 agosto 1940. Pelegrin Sepúlveda, Juez. Valdés, Secretario. 30 Agosto

2.o JUZGADO DEL CRIMEN.— Primer edicto: cito, llamo y emplazo a los reos ausentes Ricardo Reyes Pardo y Manuel Campos Silva, a fin hacerles efectiva la orden detención librada su contra para que, en término 30 días, desde esta fecha, se presenten a defenderse de los cargos contra ellos resultan en la causa que se les sigue por hurto, bajo apercibimiento ser declarados rebeldes y pararles perjuicios consiguientes. Santiago, 21 agosto 1940. Pelegrin Sepúlveda, Juez. Valdés, Secretario. 30 Agosto

2.o JUZGADO DEL CRIMEN.— Primer edicto: cito, llamo y emplazo al reo ausente Guillermo Varas Montero, a fin hacerle efectiva la orden detención librada su contra, para que, en término 30 días, desde esta fecha, se presente a defenderse de los cargos contra él resultan, en la causa que se le sigue por lesiones, bajo apercibimiento ser declarado rebelde y pararle perjuicios consiguientes. Santiago, 22 agosto 1940. Pelegrin Sepúlveda, Juez. Valdés, Secretario. 30 Agosto

2.o JUZGADO DEL CRIMEN.— Segundo edicto: cito, llamo y emplazo al reo ausente Alfredo Wall Partaneau, a fin hacerle efectiva la orden detención librada su contra para que, en término 30 días, desde esta fecha, se presente a defenderse de los cargos contra él resultan, en la causa 13974 que se le sigue por estafa, bajo apercibimiento ser declarado rebelde y pararle perjuicios consiguientes. Santiago, 22 agosto 1940. Pelegrin Sepúlveda, Juez. Valdés, Secretario. 30 Agosto

2.o JUZGADO DEL CRIMEN.— Primer edicto: cito, llamo y emplazo al reo ausente Miguel Cura Dip, a fin hacerle efectiva la orden detención librada su contra para que, en término 30 días, desde esta fecha, se presente a defenderse de los cargos contra él resultan, en la causa que se le sigue por falsificación letra, bajo apercibimiento ser declarado rebelde y pararle perjuicios consiguientes. Santiago, 22 agosto 1940. Pelegrin Sepúlveda, Juez. Valdés, Secretario. 30 Agt.

2.o JUZGADO DEL CRIMEN.— Primer edicto: cito, llamo y emplazo al reo ausente Alfredo Rojas Rojas, a fin hacerle efectiva la orden detención librada su contra para que, en término 30 días, desde esta fecha, se presente a defenderse de los cargos contra él resultan, en la causa que se le sigue por estafa, bajo apercibimiento ser declarado rebelde y pararle perjuicios consiguientes. Santiago, 20 agosto 1940. Pelegrin Sepúlveda, Juez.— Valdés, Secretario. 30 Agt.

7.o JUZGADO DEL CRIMEN.— Primer edicto: cito, llamo y emplazo a los inculpados ausentes Carlos y José Pizarro Abarca, para que en el término de 15 días, desde esta fecha, se presenten a defenderse de los cargos contra ellos resultan en la causa que se les sigue por lesiones, bajo apercibimiento de derecho. Santiago, 23 agosto 1940. Gustavo Montero, Juez. Frías, Secretario. 30 Agosto

7.o JUZGADO DEL CRIMEN.— Segundo edicto: cito, llamo y emplazo al inculpado ausente Manuel Sánchez Pino, para que en término de 15 días, desde esta fecha, se presente a defenderse de los cargos contra él resultan en la causa que se le sigue por homicidio y robo, bajo apercibimiento de derecho. Santiago, 23 agosto 1940. Gustavo Montero, Juez. Frías, Secretario. 30 Agosto

7.o JUZGADO DEL CRIMEN.— Primer edicto: cito, llamo y emplazo a los inculpados ausentes Manuel Díaz Anazco, Heriberto Sepúlveda y Juanito de la Verdad, para que en término de 15 días, desde esta fecha, se presenten a defenderse de los cargos contra ellos resultan en la causa que se les sigue por homicidio y lesiones, bajo apercibimiento de derecho. Santiago, 23 agosto 1940. Gustavo Montero, Juez. Frías, Secretario. 30 Agosto

7.o JUZGADO DEL CRIMEN.— Primer edicto: cito, llamo y emplazo a los inculpados ausentes Luis y Juan Olguín Hernández para que en término de 15 días, desde esta fecha, se presente a defenderse de los cargos contra ellos resultan en la causa que se le siguen por robos, bajo apercibimientos de derecho. Santiago, 23 agosto 1940. Gustavo Montero, Juez. Frías, Secretario. 30 Agosto

7.o JUZGADO DEL CRIMEN.— Segundo edicto: cito, llamo y emplazo a la reo ausente Rosario López Pérez, para que, en término de 15 días, desde esta fecha, se presente a defenderse de los cargos contra ella resultan en la causa que se le sigue por infracción de la ley de alcoholes, bajo apercibimiento de derecho. Santiago, 24 agosto 1940— Gustavo Montero, Juez. Frías, Secretario. 30 Agosto

7.o JUZGADO DEL CRIMEN.— Segundo edicto: cito, llamo y emplazo al reo ausente Carlos 2.o Matus, para que, en término de 15 días, desde esta fecha, se presente a defenderse de los cargos contra él resultan en la causa que se le sigue por hurto, bajo apercibimiento de derecho.— Santiago 20 agosto 1940. Gustavo Montero, Juez. Frías, Secretario. 30 Agosto

7.o JUZGADO DEL CRIMEN.— Primer edicto: cito, llamo y emplazo al reo ausente Manuel Ríos, para que, en término de 15 días, desde esta fecha, se presente a defenderse de los cargos contra él resultan en la causa que se le sigue por hurto, bajo apercibimiento de derecho. Santiago, 20 agosto 1940. Gustavo Montero, Juez. Frías, Secretario. 30 Agosto

7.o JUZGADO DEL CRIMEN.— Primer edicto: cito, llamo y emplazo a los inculpados ausentes Manuel Mendoza y Alfonso Zúñiga, para que en término de 15 días, desde esta fecha, se presenten a defenderse de los cargos contra ellos resultan en la causa que se les sigue por estafa, bajo apercibimiento de derecho. Santiago, 22 agosto 1940. Gustavo Montero, Juez. Frías, Secretario. 30 Agosto

7.o JUZGADO DEL CRIMEN.— Primer edicto: cito, llamo y emplazo al reo ausente Emilio Saldaño Vera, para que, en término de 15 días, desde esta fecha, se presente a defenderse de los cargos contra él resultan en la causa que se le sigue por hurto, bajo apercibimiento derecho, Santiago, 23 agosto 1940. Gustavo Montero, Juez. Frías, Secretario. 30 Agosto

7.o JUZGADO DEL CRIMEN.— En el proceso 5847 háse ordenado citar por este aviso a un individuo apodado "El Tenca", domiciliado en Lampa, para que comparezca a este Juzgado a la audiencia del 29 del presente, para prestar declaración, bajo apercibimiento de arresto. Santiago, 24 agosto 1940. Gustavo Montero, Juez. Frías, Secretario. 30 Agosto

7.o JUZGADO DEL CRIMEN.— Citase a Adán Soto, que vive en la calle San Francisco, ignórase el número, para que se presente a este Tribunal, a prestar declaración, bajo apercibimiento de derecho. Santiago, 24 agosto 1940. Gustavo Montero, Juez.— Frías, Secretario. 30 Agosto

7.o JUZGADO DEL CRIMEN.— Citase a Manuel Segundo Calderón y Antonio Barras, que vivian en el pueblo de Curacavi, para que se presenten a prestar declaración a este Tribunal, bajo apercibimiento de derecho. Santiago, 19 agosto 1940. Gustavo Montero, Juez. Frías, Secretario. 30 Agosto

7.o JUZGADO DEL CRIMEN.— Primer edicto: cito, llamo y emplazo al reo ausente Rios, para que en término de 15 días, desde esta fecha, se presente a defenderse de los cargos contra él resultan en la causa que se le sigue por hurto, bajo apercibimiento de derecho. Santiago, 20 agosto 1940. Gustavo Montero, Juez. Frías, Secretario. 30 Agosto

7.o JUZGADO DEL CRIMEN.— Primer edicto: cito, llamo y emplazo al reo ausente Alfonso Zúñiga, para que en término de 15 días, desde esta fecha, se presente a defenderse de los cargos contra ellos resultan en la causa que se le sigue por estafa, bajo apercibimiento de derecho. Santiago, 22 agosto 1940. Gustavo Montero, Juez. Frías, Secretario. 30 Agosto

7.o JUZGADO DEL CRIMEN.— Primer edicto: cito, llamo y emplazo al reo ausente Emilio Saldaño Vera, para que, en término de 15 días, desde esta fecha, se presente a defenderse de los cargos contra él resultan en la causa que se le sigue por hurto, bajo apercibimiento derecho, Santiago, 23 agosto 1940. Gustavo Montero, Juez. Frías, Secretario. 30 Agosto

BOMBAS

10 a COMPAÑIA DE BOMBEros.— Bomba España.— De orden superior, cito a la Compañía a Ejercicio para el viernes 30 del presente, a las 22 horas. Punto de reunión: el Cuartel. Uniforme de Trabajo.

11.o COMPAGNIA DI POMPIERi "Pompa Italia". D'ordine del Sig. Direttore convocasi la Compagnia a reunione straordinaria per vernerdi 30 ore 22. Ordine del giorno, nomina di membro onorario e pratiche varie. Il secretario. 30 agosto

PRIMERA COMPAÑIA DE BOMberos "Deber y Constancia". Cito a la Compañía a ejercicio para el domingo 1.o a las 10.30 horas, uniforme de trabajo con pantalón blanco, punto de reunión Av. Antonio Varas 1842. El ayudante. 2 septiembre

DE INTERES PARA UD.

ENTRE MILES, DESTACAMOS ESTAS SEIS OFERTAS DE NUESTROS AVISOS ECONOMICOS CLASIFICADOS

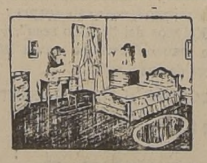

¡¡MUEBLES!! COMEDOR dormitorio, hall y baño, vendo perfecto estado. Sotomayor 6.

¡¡¡CASA MORSE!!! RECIbió hermosas Radios "Erla" 1941, garantidas, facilidades de pago. San Diego 247. Teléfono 61313.

¿NECESITA DINERO URgente? Mande a remate o venta, en privado sus muebles, joyas u otros objetos, a la Casa Marticorena. Moneda 856, donde se le anticipará el 50 o/o de su valor.

MAQUINAS PERMANENTES, secadores, termostáticos, fabricación francesa, "Perma", repuestos, líquidos concentrados "Tru - Art", tinturas al aceite "Tru-Tone", precios convenientes. Pasaje Matte 81. Departamento 212.

MECANICO DENTAL. DENtaduras, placas, composturas dos horas. Puede esperarlas. Nueva York 17.

SOBRECAMAS, COLCHOnes, cubrecamas, únicamente Fábrica García Reyes 736. Especialidad en trabajos finos para novios.

AVISE UD. EN "LA NACION"

El Eje no impondrá una decisión en las conversaciones rumano-húngaras de Viena

La presencia de los Ministros de los países totalitarios sólo tiene un carácter de mediación amistosa y no impositivo

RUMANIA PREPARA SUS DEFENSAS

Sin confirmarse, existe el rumor de que los alemanes pidieron en Viena el protectorado de toda la región de Transilvania

EXISTE EXPECTACION EN LONDRES

ROMA, 29.— (U. P.)—La prensa italiana, en general, al comentar la reunión de Viena, dice que los Ministros de Relaciones Exteriores del Eje, actúan en ella en calidad de consejeros para facilitar la solución de la disputa húngaro-rumana, pero que la decisión final corresponderá a Hungría y Rumania solamente.

Según dicen los editoriales, la presencia de Ciano y de von Ribbentrop tiene principalmente por objeto colaborar en la suavización de las dificultades de la disputa húngaro-rumana.

"Il Telegrafo", órgano de propiedad de Ciano, que se publica en Liorna, lleva un artículo fechado en Viena y debido a la autorizada pluma de Giovanni Ansaldo, que dice:

"Se veía claramente que si las dos delegaciones quedaban solas, habría surgido la gravísima posibilidad de dificultades invencibles para llegar a un acuerdo.

"Ciano y von Ribbentrop, están dispuestos a dar sus consejos en favor de un acuerdo entre Hungría y Rumania, pero de ningún modo es su propósito imponer una solución. En las valijas de los Ministros de Relaciones Exteriores del Eje, no hay mapas de las futuras fronteras entre Hungría y Rumania. La línea de demarcación, basada en la justicia, habrá de ser decidida por las dos naciones interesadas".

VIENA, 29.—(U. P.)— Después de las discusiones habidas hoy entre los estadistas de Alemania, Italia, Hungría y Rumania, esta noche no habrá otras discusiones. Se considera lo más probable que las discusiones se reanuden mañana, cuando todos los cuatro participantes se reunan por primera vez.

Se subraya en las esferas alemanas que estas discusiones son analíticas, sin querer divulgar si se ha descubierto algún punto de partida para negociaciones efectivas.

Los condes Csaky y Teleki, como también Manoilescu, conferenciaron por teléfono con sus gobiernos después de celebrar por separado una conferencia "preparatoria" de dos horas con Von Ribbentrop y Ciano, en la cual se examinó minuciosamente el punto de vista de cada Gobierno en la disputa húngaro-rumana. Ciano y Ribbentrop conferenciaron, también, con los Ministros de Alemania e Italia en Budapest y Bucarest.

Se prevé en esferas alemanas bien informadas, que se llegará a "una solución definitiva y positiva" de la disputa revisionista húngaro-rumana, durante la actual reunión en Viena. Hay unanimidad en todas las esferas alemanas en que debe alcanzarse rápidamente una solución y que en las próximas 48 horas deberá obtenerse alguna aproximación hacia la solución.

En esferas autorizadas alemanas se califica la reunión no como conferencia o negociación, sino como "intercambio de ideas sobre un problema difícil, con un espíritu de amistosa cooperación".

Ribbentrop dió la bienvenida a Teleki y Csaky a su llegada a la estación del Este a las 10 a. m., a donde concurrieron el Caudillo Schirach, el general del aire Loehr, el general von Stuelpnagel, el Ministro de Alemania en Budapest, von Erdmansdorff; el Ministro húngaro en Berlín, Sotojay; el Cónsul General en Hungría en Viena, Van der Venee, como también otros altos miembros del partido nazi y del ejército.

Teleki participará en las conferencias como observador.

Poco después de llegar Csaky y Teleki, iniciaron las conversaciones con Ribbentrop y Ciano en el Hotel Imperial.

Manoilescu llegó a la 1 p. m., siendo saludado por Ribbentrop, von Schirach y miembros destacados del ejército y del partido nazi. Pasó revista a la guardia de honor y se dirigió en automóvil al Grand Hotel.

Manoilescu se dirigió a las 2.45 al palacio Belvedere para discutir privadamente con Ciano el punto de vista rumano.

GRAN EXPECTACION EN LONDRES ANTE LA CONFERENCIA DE VIENA

LONDRES, 29. — (U. P.). — Las autoridades británicas han manifestado gran expectación ante las conferencias de Viena, teniéndose entendido que Alemania impondrá su fallo a Rumania y Hungría en cuanto se refiere a sus disputas territoriales.

Un vocero dijo que "Rumania se engañaría a sí misma si creyera que al aceptar la voluntad de Alemania va a conservar la independencia y la paz en su territorio en el futuro. Hay indicios de que los rumanos van a resistir las pretensiones de los húngaros".

Recordó la reunión de Viena de 1938, en que Alemania e Italia obligaron a Checoeslovaquia a satisfacer las pretensiones de Hungría, después de lo cual Bohemia, Moravia y Eslovaquia pasaron a ser Estados vasallos de Alemania, y que es de presumir que el Gobierno del Reich tenga actualmente en el pensamiento hacer otro tanto.

SE PREVE LA POSIBILIDAD DE ACONTECIMIENTOS IMPORTANTES

BUCAREST, viernes 30. — (U. P.). — El Consejo de la corona está reunido bajo la presidencia del Rey desde el jueves a las 10.30 P. M. Las luces de palacio están encendidas y los automóviles con los Ministros y otros personajes influyentes están llegando y saliendo, lo que sugiere la posibilidad de acontecimientos de importancia.

En buena fuente se ha sabido que el Consejo de la corona ha llamado al líder de la Transilvania, Jules Maniu, quien llegará a Bucarest en un tren especial.

Sin confirmación se ha dicho que el Consejo está considerando la fórmula de Viena para el arreglo del asunto de la Transilvania. Alemania ha pedido que se le conteste sobre este asunto en las primeras horas de la mañana de hoy.

Se informa que un avión especial se ha enviado a Viena para que regrese Maniolescu.

Tatarescu y Bratianu también han sido llamados por el Consejo de la corona.

Sin confirmación se ha rumoreado que los alemanes en Viena han pedido el protectorado de Transilvania.

El Rey ha presidido el Consejo y se estima que siete políticos prominentes están en camino a la capital en trenes especiales.

RUMANIA REFUERZA SUS DEFENSAS

BUCAREST, 29. — (U. P.)— Rumania ha reforzado hoy sus defensas, tanto en el Este como en el oeste, preparándose para lo peor, en caso que se produzca. Entretanto, no hay indicaciones de nuevos incidentes en las fronteras rusa o húngara.

Se tiene entendido que, coincidiendo con el retiro de todo el equipo auxiliar de la inmediata vecindad de la frontera de la Besarabia, batallones de trabajadores rumanos están atareadísimos en la construcción de fortificaciones. En la Transilvania, el ejército y la fuerza aérea rumanos se encuentran en estado de "alerta de tiempo de guerra", listos para rechazar cualquier posible ataque del ejército húngaro.

La opinión general en ésta es que por lo menos mientras duren las conversaciones de Viena, no se producirán nuevos incidentes. Se ha informado que en las últimas horas, Rusia, por la vía diplomática, ha confirmado su aceptación por lo menos de una tregua temporal por la frontera de la Besarabia y del norte de la Bucovina.

La Legación húngara aseguró hoy a la United Press que Arad no había sido bombardeada. Explicó que en la confusión que se produjo con motivo de los incidentes de ayer, el Estado Mayor rumano comunicó equivocadamente a la Legación húngara que Arad había sido bombardeada, en vez de Satu Mare. Las investigaciones hechas tanto por los húngaros como por los rumanos demostraron que Arad no fué afectada por los incidentes de ayer.

Entretanto, la United Press ha sabido que, al contestar la protesta húngara por el derribamiento de un aeroplano húngaro sobre el territorio de Hungría, el Ministerio de Relaciones Exteriores rumano portestó simultáneamente por el bombardeo del aeródromo de Satu Mare. En efecto, una nota fué entregada ayer, en que se contesta la protesta húngara, declarando que el aeroplano húngaro que más tarde fué derribado, cruzó la frontera rumana y fué perseguido y atacado en la región de Sacueni, en territorio rumano. La nota agrega que era completamente imposible que el aeroplano húngaro haya caído en territorio húngaro.

Luego la nota del Gobierno rumano llama la atención por bombardeo del aeródromo de Satu Mare, agregando que el aeroplano que realizó el bombardeo fué derribado, en todo caso. La nota continúa diciendo: "El Ministerio de Relaciones Exteriores declara, con gran pesar, que toda violación del espacio aéreo rumano no encontrará una reacción similar en el futuro".

La nota termina pidiendo que Hungría haga todo esfuerzo en el futuro para impedir la repetición de hechos similares, haciendo notar que será "en interés mútuo de buena vecindad y de buena voluntad entre Hungría y Rumania, que el Gobierno rumano está ansioso de mantener y desarrollar".

Welles designado representante de Estados Unidos

Participará en el Comité de Emergencia creado en La Habana

WASHINGTON, 29.— (U. P.). — El Presidente Roosevelt designó a Sumner Welles como representante de los Estados Unidos en el Comité de Emergencia que se creará para la administración provisional de las posesiones europeas del Hemisferio Occidental.

En las esferas bien informadas señalan que el nombramiento de Sumner Welles significa que los Estados Unidos han tomado la iniciativa en expresar su disposición para contribuír a la administración de las posesiones o colonias que puedan ser tomadas de acuerdo con el acuerdo de La Habana.

La designación de Welles ha sido hecha de acuerdo con lo dispuesto por el "Acta de La Habana", aprobado en la reciente Conferencia de La Habana, que estipula que cada una de las Repúblicas americanas designe un representante al Comité que quedará organizado tan pronto como los dos tercios de las Repúblicas americanas hayan designado sus representantes al mismo.

G. Bretaña necesita más que alimentos asistencia médica

Sugerencia gubernativa ante la generosidad de Estados Unidos

LONDRES, 29.— (U. P). — De los círculos de Gobierno ha emanado una declaración en la cual se da a entender que es preferible que Estados Unidos no envíe tantos obsequios en alimentos, sino más bien elementos médicos, ambulancias e instrumental quirúrgico, que es lo que sería recibido con mayor agrado.

Un portavoz oficial recalcó que Gran Bretaña estaba ampliamente aprovisionada de alimentos, y agregó que "sería una imposición infundada hecha a la generosidad de Estados Unidos el que se enviaran grandes cargamentos de alimentos".

¿Nuevas ofertas de paz hizo Alemania ante Gran Bretaña?

Las proposiciones basadas en 4 puntos merecieron, según se dice, el rechazo de Mr. Winston Churchill

"NO" CATEGORICO

LONDRES, 29.—(U. P). — Según una información llegada a las Embajadas extranjeras mejor informadas de Londres, Alemania ha hecho a Inglaterra un nuevo ofrecimiento de paz que Mr. Churchill ha rechazado.

En los círculos británicos no se da crédito alguno a este hecho. Permanece en la mayor obscuridad el conducto a través del cual Hitler haya podido cursar esta última proposición, pero ciertas fuentes de información independientes, en contacto con varios diplomáticos extranjeros coinciden en la misma versión.

Las condiciones alemanas serían las siguientes:

1.o El Imperio británico seguiría intacto.

2.o Sería reconstituído un Estado independiente polaco.

3.o Se crearía un Gobierno autónomo de Checoeslovaquia.

4.o Se satisfarían las pretensiones coloniales alemanas a expensas de los imperios francés y belga.

Una de las partes implícitas de la gestión de paz alemana era que Hitler estaría preparado para discutir con Inglaterra sobre las condiciones de paz sin tener en cuenta a Italia.

Se indica que la oferta fué recibida por el Gobierno británico hace unas dos semanas y se indica que la contestación negativa de Churchill iba acompañada de un comentario suyo diciendo que no podía tomar seriamente a Hitler ni creer en su palabra.

Antes de esta gestión la última tentativa alemana de que se tenga conocimiento autorizadamente tuvo lugar el 18 de julio por medio de Rumania que dirigió una simple pregunta verbal a Inglaterra para inquirir si el Gobierno británico se inclinaba a abrir conversaciones de paz con Alemania y en caso afirmativo, sobre qué bases. La respuesta que se dió al día siguiente fué un "no" categórico. En cada uno de los casos las gestiones cerca de Inglaterra han sido hechas en tal forma que Alemania pudiera negar el haberlas promovido en caso de no dar resultado.

El rechazo de la última gestión alemana por parte de Mr. Churchill ha sido interpretado por los diplomáticos extranjeros como un reflejo de la firme confianza inglesa de evitar la derrota y que en una guerra larga mantiene la seguridad de la victoria.

Actualmente, los Embajadores extranjeros abrigan la misma creencia, a pesar de que cuando ocurrió el colapso de Francia no creían que Inglaterra tuviera posibilidad de evitar la derrota. Hoy consideran que las probabilidades en contra de un intento alemán para invadir a Inglaterra son de cuatro contra uno y aún creen que la posibilidad de que tal intento sea rechazado tiene mayor proporción en contra de Alemania.

Acto simbólico de SS. MM. británicas en un Astillero

LONDRES, 29.— (U. P).— Sus Majestades ayudaron en la construcción de un nuevo buque de guerra durante su visita de inspección a uno de los más grandes astilleros en noroeste. Los Reyes se detuvieron frente a un remachador hidráulico. Primero el Rey y después la Reina colocaron remaches en la quilla.

Aviones de picada británicos causan importantes daños

Hicieron blanco en un barco patrullero y en una nave de abastecimientos

EN NORUEGA

LONDRES 29 (UP).— El Almirantazgo anuncia que una flotilla de aparatos, bombardearon en picada de la aviación naval logró ayer impactos directos en un buque de abastecimientos de 20 mil toneladas e incendió además un patrullero a motor frente a la costa noruega.

Los bombarderos atacaron también, nuevamente un depósito de petróleo en la costa noruega haciendo blanco en dos de los estanques que quedaban intactos e incendiando uno de ellos.

No existe ninguna nota rusa enviada a Gobierno rumano

BERLIN, 29.— (U. P).—Los círculos bien informados dicen que no tienen conocimiento de nota rusa alguna a Rumania en relación con la cesión de territorios, y se opina que "la información parece ser una abierta tentiva para provocar disensiones entre Alemania y Rusia, y producir dificultades en los Balcanes".

Tanto Alemania como Rusia, se sostiene, se han estado informando completamente respecto de sus intenciones y puntos de vista en esta área.

JAPON

EJERCITO DE SALVACION JAPONES CABIARA DE NOMBRE Y UNIFORME

TOKIO, 29.—(U. P). — El diario Asahi informa que el ejército de Salvación japonés, del cual se sospechaba que tenía actividades de espionaje, ha decidido cortar toda clase de relaciones con el cuartel general de la organización en Londres, y, asimismo, cambiar su nombre por el de Asociación de Salvación. También cambiará sus uniformes y sus títulos militares.

Finalmente, se reorganizará en forma que constituya una entidad religiosa puramente japonesa.

ITALIA

SUBSIDIOS GUBERNATIVOS A MATRIMONIOS, DE ACUERDO CON LA CAMPAÑA DE "MAS GUAGUAS"

ROMA, 29.— (U. P). — Se anuncia que durante los primeros cinco meses del corriente año el Gobierno, de acuerdo con la campaña mussoliniana de "más guaguas" ha concedido empréstitos por valor de 41 mil millones de liras a 26,000 parejas de recién casados pobres.

Añade la información que desde julio de 1937, el Instituto ha concedido 233.000.000 de liras a 141,000 parejas que necesitaban un subsidio para poder casarse.

RUSIA

SUPRESION DE COMISARIOS POLITICOS DEL EJERCITO ROJO

MOSCU, 29.— (U. P). — A propósito de la supresión de los comisarios políticos del ejército rojo, se dice que los miembros del ejército juran ahora "obedecer sin objeción alguna, todas las órdenes de los comandantes y jefes militares, y cumplir fielmente todos los reglamentos y disposiciones del ejército".

En esta forma han quedado eliminados los "comisarios" de la fórmula de juramento, que, por lo demás, no tiene otras modificaciones.

EE. UU. no gestiona establecimiento de bases en Uruguay

Se desmintió categóricamente la versión de que habría gestiones de tal naturaleza

MONTEVIDEO, 29 (UP).— El Ministro de Relaciones Exteriores dió el siguiente comunicado a la prensa: "Varios diarios continúan informando sobre negociaciones con Estados Unidos para establecer bases militares en el Uruguay. El Ministerio de Relaciones desmiente estas informaciones y declara categóricamente que jamás ha discutido proposiciones de tal naturaleza".

La Legación de Estados Unidos expidió el siguiente comunicado: "Con respecto a las informaciones periodísticas que han aparecido en Estados Unidos y que han sido trasmitidas desde allá, en las que se dice que el Gobierno norteamercano ha gestionado bases aéreas y navales en Uruguay. La Legación está autorizada para declarar que tales despachos carecen completamente de fundamento".

La participación de un aeroplano en la derrota del V. Spee

WASHINGTON, 29 (UP).— El capitán Carr Kitchen, oficial de reserva del Servicio de Guerra Química, escribió un artículo en el Boletín de Guerra Química, en el que reveló que un aeroplano lanzado con catapulta del crucero británico Ajax desempeñó el papel principal en la derrota del Graf Spee en Sud América. Kitchen dijo que el avión "prestó servicios inapreciables" al Ajax y al Achilles, al actuar como sus "ojos", informandoles de todos los movimientos que hacía el barco alemán detrás de la densa cortina de humo en que se había ocultado y permitiendo a los cruceros británicos saber con exactitud por donde iba a surgir el Spee para dispararles sus cañonazos.

De Gaulle predijo que otras colonias francesas se someterán bajo su mando

En un discurso pronunciado por radio y dirigido a toda Francia, el general De Gaulle anunció la prosecusión de la guerra por parte del Imperio francés

VALOR QUE REPRESENTAN LAS FUERZAS UNIDAS A GRAN BRETAÑA

LONDRES, 29.— (U. P.) En un discurso pronunciado por radio y dirigido a toda Francia, el general de Gaulle ha anunciado que el Territorio del Tchad, el Africa Ecuatorial francesa y el Camerún francés han decidido continuar la guerra bajo su dirección, y predijo que otras colonias francesas seguirán el ejemplo.

He aquí las palabras del general de Gaulle:

"El día 26 de agosto, el Territorio del Tchad, por propio impulso de su Gobernador y de su Comandante Militar, adhirió a las fuerzas francesas libres.

"El día 27 de agosto, el Camerún, en un gesto inmenso de fe, orden y disciplina, se colocó por propio acuerdo bajo la dirección de mis representantes, que directamente asumieron la administración del mandato francés y el comando de las tropas.

"El 29 de agosto, en Brazzaville, capital del Africa Ecuatorial francesa, mi representante fué aclamado por toda la población y recibiendo la bienvenida de todas las tropas, se hizo cargo de la autoridad civil y militar.

"Así amenazadas por la codicia de los enemigos alemán e italiano, y colocadas por un armisticio detestable en una situación económica que no tenía salida, la totalidad de nuestras colonias del Africa ecuatorial ha vuelto a entrar en guerra. Esta grande y valiente porción del territorio francés ha decidido defenderse y será defendida.

"No cabe duda de que otros territorios, a su vez, se pondrán en el caminó del honor y del deber. El Imperio Francés se está levantando para hacer la guerra.

"En esta guerra mundial total, en esta guerra en la que todo cuenta, el Imperio francés es un haz de fuerzas vitales absolutas. Por la situación geográfica y estratégica de sus colonias en todas las partes del mundo, por sus fecundas poblaciones, por sus vastos recursos, aún le quedan a Francia varios triunfos importantes en esta guerra en la que están en juego sus destinos.

"El crimen del armisticio consiste en haber capitulado, como si Francia no tuviera un Imperio. El crimen del armisticio estriba en haber menospreciado las fuerzas inmensas e intactas que poseemos en nuestro Imperio. El crimen del armisticio consiste en haber desarmado al Imperio en beneficio del enemigo.

"Hace dos días, la prensa y la radio italianas, hablando de Túnez, publicaron lo siguiente: "Francia ha firmado el armisticio y ha reconocido la derrota. Daremos a conocer a Francia la situación en que se encuentra. Hay ciertas cuestiones que se hallan fuera de todo regateo. Una de ellas es que Túnez será incluído completamente y sin reservas en el Imperio romano". Esta es la forma de hablar del enemigo italiano.

"La Francia libre no quiere saber nada de ese supuesto armisticio. Para ella, ese supuesto armisticio es nulo y sin valor. Ese supuesto armisticio fué firmado por dirigentes indignos, a quienes Francia no reconoce.

"La guerra continúa en el Imperio Francés. La guerra continúa pasivamente, y algún día será reanudada activamente en la madre patria, hasta que pase a territorio enemigo. La guerra continúa en tierra, mar y aire.

"Llamo al deber a cada territorio francés en la labor de la defensa nacional. Llamo a las armas al Ejército, a la Marina y a la Aviación de Francia. Nuestras banderas aún han de cosechar glorias. Llamo a todos los franceses a donde quiera que se encuentren a la guerra de honor y liberación. Cada uno deberá tratar de hostilizar al enemigo por todos los medios activos o pasivos a su alcance.

"No pereceremos. Sobreviviremos. Ganaremos la guerra. ¡Francia, Nueva Francia, Francia grande: adelante!".

Simultáneamente con la radiación del discurso del general de Gaulle, su cuartel general hizo la declaración siguiente:

"La gran extensión de suelo africano que se ha unido a Inglaterra y a la libre Francia representa un baluarte formidable en la lucha contra Alemania e Italia. Estos territorios constituyen una cadena entre el Atlántico, el Mediterráneo y el Mar Rojo, y su nuevo estatuto, como beligerantes, habrá de afectar profundamente a la libertad de movimientos aéreos y navales de Alemania e Italia".

También anunció el cuartel general de de Gaulle, que De Larminat, ascendido a general, ha sido nombrado Comandante en Jefe del Ejército, la Marina y la Aviación de todas las colonias ecuatoriales francesas.

¿Desórdenes en India Inglesa?

ROMA, 29.— (U. P). — El "Popolo di Roma" publica un despacho fechado en Kabul, Afganistán, que dice que en toda la India están ocurriendo desórdenes en los centros industriales. Agrega que 15,000 trabajadores están en huelga en Calcutta, en tanto que situaciones similares ocurren en Bombay y Delhi.

Informa que la policía británica está considerablemente preocupada por la situación, y no puede efectuar mayor número de arrestos, pues todas las cárceles en la India están atestadas de prisioneros y huelguistas

NOTICIAS BREVES DEL CABLE

ATENAS, 29. (U. P.)— El Ministerio de la Guerra anuncia que han sido licenciadas tres categorías de reservistas bien adiestrados de la artillería, pero que han sido llamados a las armas tres categorías de reservistas especialistas.

LA LINEA, 29. (U. P.)— El comandante de Gibraltar, general Clive Liddell, estuvo ayer en Algeciras para retribuir la visita de cortesía que le hizo el general Agustín Muñoz Grande, gobernador del sector de Gibraltar español.

LAS PALMAS, 29. (U. P.)— Seis personas han muerto por asfixia. Continúa la ola de calor en las Islas Canarias.

En la Gran Canaria se desencadenó una fuerte tormenta sobre la capital y algunos pueblos de la vega, inundando las aguas varios barrios.

NUEVA YORK, 29. (U. P.) — La Princesa Heredera Marta de Noruega y sus tres hijos se dirigieron a Hyde Park, la residencia particular de verano del Presidente Roosevelt en el Estado de Nueva York, donde han sido invitados por Roosevelt a alojarse hasta que encuentren residencia.

LONDRES, 29. (U. P.)— La Gran Duquesa de Luxemburgo llegó procedente de Lisboa en un bote volador de la Imperial Airways.

ELECTROTECNIA

REFRIGERACION
ACONDICIONAMIENTO DE AIRE
¡he ahí su porvenir!

GRATIS ESTE ESPLENDIDO EQUIPO PROFESIONAL

LA INDUSTRIA ELECTRICA ofrece muy atractivos puestos en sus variadísimas aplicaciones prácticas en Plantas Eléctricas y Subestaciones; Instalaciones de Alumbrado; Embobinado de Motores; Telefonía, Telegrafía y Radio; Automovilismo, Aviación, Trenes Eléctricos y Diesel-Eléctricos; Anuncios Luminosos, etc., y muy particularmente en las aove dosas ramas de la REFRIGERACION y ACONDICIONAMIENTO DE AIRE (Clima Artificial) que en forma tan asombrose se están desarrollando con gran demanda de Expertos.

ESTUDIE EN SU CASA este famoso método "Comprobado" y en corto tiempo se hará de una profesión de grandes posibilidades. Todo lo que necesita es saber leer y escribir el español y dedicar unos cuantos minutos de su tiempo libre.

GANE DINERO desde un principio con este sistema fácil y práctico de "Aprender Haciendo" para lo cual recibe Herramientas, Instrumentos y todo lo necesario para establecerse por su cuenta o colocarse en un empleo bien pagado.

¡APROVECHE ESTA OPORTUNIDAD!

PIDA ESTE LIBRO GRATIS

NATIONAL SCHOOLS (de California, E. U. A.)
AGUSTINAS Nº 1111 – Of. 819
SANTIAGO-CHILE Dep. N.o 8 E-793

Envíeme su Libro GRATIS para ganar dinero en la Electrotecnia

Nombre _____ Edad _____
Dirección _____
Población _____ Edo. o Prov. _____

LOS CIGARRILLOS "DANDY" CONTIENEN TABACO HABANO IMPORTADO

MAÑANA TERMINA
LA VENTA ESPECIAL DE
BAZAR y MENAJE

Las dueñas de Casa pueden aprovechar estas oportunidades sin pérdida de tiempo.
Los Precios son Ventajosos

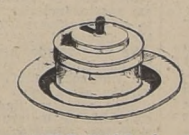

MANTEQUILLERAS, de bakelita en varios colores, con depósito de cristal $ 19.50

MAQUINITAS para hacer mayonesa y batir huevos, depósito de vidrio graduado $ 32.50

ASADERAS, fierro con rejilla estañada, especiales para el horno chu. $ 19.80

Hoy Santa Rosa nuestra Confiteria le ofrece ricas Tortas, Pasteles Bombones Chocolates etc

JUEGO para cerveza compuesto de 6 vasos y 1 jarro adornado con tallado guirnalda $ 27.50

JUEGO DE COPAS en cristal sonoro color azulino con vistosos tallados compuesto de 74 piezas para 12 personas $ 750.

Solicite un CREDITO

JUEGO 3 CACEROLAS con mango, tamaño 16, 18 y 20 cms y 1 ollo de 22 cms, fierro enlozado color marrón. 1a calidad El juego $ 79.50

GATH & CHAVES
ESTADO ESQ HUERFANOS
SUCURSALES VALPARAISO CONCEPCION

Ataques de grandes...

(DE LA PRIMERA PAG.)

blanco. Dijo: "Nos demoramos alrededor de 45 minutos en pasarlo. Las primeras dos veces estuvimos sobre el demasiado estuvimos sobre él demasiado diera largar las bombas. A una buena distancia al otro lado de Berlín vi el resultado del trabajo de algunos de los otros muchachos". Su arribo de bombardeo dijo: "No valía la pena ir toda esa distancia y luego bombardear un punto que no habíamos recibido orden de atacar. De modo que no largué las bombas hasta que estuve completamente seguro del blanco".

A su regreso, el comandante de bandada vió un aeroplano alemán que era derribado por la baterías antiaéreas alemanas. El aeroplano enemigo se acercó a un aeródromo ocupado por los alemanes, con sus luces de navegación encendidas. Dos luces verdes, presumiblemente la señal de aterrizar, destellaron de tierra. En eso el fanal de un proyector enfocó al aeroplano y las baterías antiaéreas entraron en acción. El aparato aparentemente fué alcanzado por los proyectiles, pues picó verticalmente hacia tierra.

Otro piloto describió como hizo "una especie de vuelo rectangular alrededor de Berlín. En una ocasión, al acercarnos a tierra, divisamos una línea como de un kilómetro de largo de llamas".

Otros objetivos fueron atacados a intervalos, entre las 11 horas y 35 minutos P. M. hasta después de la 1. A. M. Uno de los primeros atacantes vió que una bomba estallaba en la zona del blanco y un incendio bastante grande comenzaba a arder al retirarse el aeroplano. Casi al mismo tiempo otro piloto, que atacaba desde una altura un poco menor, lanzó un paquete de bombas. Dijo: "Ví que éstas caían en el blanco, pero no pude observar todos los resultados, porque me encontraba en un punto muy enfocado por los proyectores y llovían las granadas de las baterías antiaéreas".

INTENSA ACTIVIDAD

La intensa actividad de los proyectores y cierta bruma que había sobre la ciudad impidió a varios otros pilotos observar los efectos de sus bombardeos, pero al lanzar otro aeroplano bombas de gran poder explosivo e incendiarias, la bruma se despejó lo suficiente para permitir al piloto notar los incendios que habían estallado en la parte sur del blanco.

A las 0.20, después de otra andanadas de bombas lanzadas sobre un edificio se produjo una violenta explosión y un gran incendio, que pudo observarse que ardía con gran fuerza 5 minutos después del ataque.

Cuando el último atacante lanzaba sus bombas sobre este blanco, poco antes de la 1.15 A. M. la bruma nuevamente cubría los edificios impidiendo ver los efectos del ataque.

Orientándose por una faja de agua, un atacante lanzó un paquete de bombas pesadas sobre unos talleres cerca de Tegelsee, uno de los lagos de Berlín. 20 minutos más tarde otro piloto vió el incendio producido en los talleres.

BERLIN RECONOCE LOS ATAQUES

BERLIN, 29 (U. P.)—El Alto Comando alemán reconoce que mientras los bombarderos alemanes incendiaban Liverpool y Birkenhead, también cayeron bombas británicas en muchos lugares de Alemania, que mataron en Berlín a "numerosas" personas, y alcanzaron a las grandes fábricas de petróleo sintética de Leuna.

Los bombarderos británicos alcanzaron varios puntos del centro y del oeste de Alemania, y además de bombardear Berlín, donde lanzaron 15 bombas, y las fábricas de Luena, atacaron a Halle situada a 30 kilómetros al noroeste de Leipzig donde están situadas unas importantes fundiciones de hierro.

Los alemanes han reconocido que a consecuencia del "ataque planeado" sobre Berlín murieron por lo menos 10 personas y resultaron heridas unas 300, pero señalan que los daños a objetivos militares fueron muy leves.

Ampliando las informaciones anteriores se ha declarado en los círculos autorizados que con motivo del ataque de anoche sobre Berlín cierto número de personas resultaron heridas por la metralla de las bombas o de las granadas antiaéreas en ocho puntos diferentes de la capital: en los barrios de Wedoing y Moabit al norte de Berlín, en la Kottbuserstrasse y en la estación ferroviaria de Goerlitzer, al sureste de Berlín, en los suburbios de Weiss y Gruenau al sureste de la capital, y en los suburbios de Wilhelmsruhe y Reinickendorf al norte de Berlín.

ATAQUE SOBRE FABRICA DE LEUNA

BERLIN, 29 (U. P.)—En esferas autorizadas se anuncia que durante las incursiones aéreas británicas efectuadas anoche sobre las fábricas de Leuna fueron arrojadas 15 bombas, una de las cuales incendió una bodega de madera. Hubo dos heridos.

Los aviones británicos incursionaron también sobre Halle-on-Saale.

ATAQUE A BERLIN

BERLIN, 29 (U. P.)—Los británicos efectuaron anoche un bombardeo aéreo a Berlín, matando a lo menos 10 personas e hiriendo a 28. Estallaron incendios en varios puntos. La alarma aérea fué dada a las 12.20 y duró hasta las 3.18 horas.

Esta es la primera vez que han caído bombas en Berlín propiamente tal.

En una jira por los sectores azotados por las bombas organizada por el Ministerio de Propaganda el corresponsal vió donde la policía dijo haber sido muertas 6 personas y heridas 16 que dos bombas de 50 kilos cayeron en la Kottbusserstrasse a 1,000 metros de la estación ferroviaria de Goerlitzer, abriendo dos cráteres de 1.20 m. de profundidad. Hay aún a lo menos dos bombas sin estallar en la vecindad. Las bombas, que cayeron 10 minutos después de sonar las sirenas, arrancaron una pierna a un centinela de raid aéreo que estaba de pie frente a una casa y mató a 4 hombres y 2 mujeres en el vaguán. Había un charco de sangre frente a la puerta y las calles estaban sembradas de fragmentos de vidrio de las ventanas rotas en un radio de 400 m. a la redonda.

Los bomberos estaban aún a las 8 horas despejando un departamento humeante cercano en el cual cayeron bombas incendiarias. La policía dijo que de una casa los arriesgados moradores arrojaron a la calle las bombas incendiarias.

En la manzana de enfrente una bomba explosiva destruyó el desván y piso superior de una casa de departamentos.

Casi todos los habitantes de la manzana afectada han sido sacados ya, pero unos pocos que quedaron informaron que los británicos dejaron caer a lo menos dos luminarias, una de las cuales estuvo suspendida en el espacio más de 10 minutos. La policía informó que casi todo el daño causado en Berlín se concentró en esta manzana, aunque algunas bombas incendiarias fueron arrojadas en el suburbio oriental de Gruenau.

El Ministerio de Propaganda condujo a los periodistas extranjeros a la central eléctrica de Klingerberg, que suministra energía a medio Berlín, como también al aeródromo de Tempelhof y a las fábricas Siemens para demostrar que estos objetivos militares no sufrieron ningún daño.

Interrogado los funcionarios sobre el hecho que la mayor actividad pareció estar a gran distancia al norte y noroeste de Berlín, indicaron que los aviones habían aparecido desde esa dirección, pero arrojaron más tarde sus bombas en otras partes de la ciudad.

El "Boersen Zeitung Am Mittag", comentando los raids de anoche sobre Berlín, advierte. "No olvidaremos este nuevo crimen de los pilotos británicos en contravención de todo el Derecho Internacional, porque alguna vez llegará el día en que Inglaterra tenga que pagar caro por todos estos crímenes".

Los residentes de Berlín notaron durante el raid que los aviones británicos, que parecían volar a considerable altura, podían ser reconocidos por el tono lastimeros de los motores y arrojaron varias luminarias en paracaídas sobre el centro y sudeste de Berlín, iluminando intensamente todo el espacio.

Se sabe que, entre otras ciudades que tuvieron alarma aérea anoche, Breslau tuvo una alarma de hora y media, aun cuando no fué bombardeada, que se sepa.

SUENTE ALARMAS AEREAS EN DOVER

LONDRES, 29.— (U. P). — Los alemanes, en su intento de asestar un golpe mortal a la Real Fuerza Aérea, han descargado todo su terrible peso contra Dover y la costa de Kent durante todo el día de ayer y hasta las primeras horas de la mañana de hoy.

Después de bombardear el interior, los alemanes despacharon sus aviones de combate a través del canal, trabándose, sobre Dover, una de las mayores cantidades de encuentros individuales habidas en toda la guerra. A la medianoche, había habido en dicha ciudad 7 alarmas aéreas, cifra record hasta la fecha y, en un lapso de dos horas, 7 aviones habían caído, 2 al mar y 5 sobre tierra.

Parecía que los alemanes habían hecho ese despliegue en honor de los distinguidos visitantes que se encontraban en ese puerto, inclusive el almirante estadounidense Thormley y Mr. Churchill.

Se ha revelado posteriormente, que Churchill también, había sido sorprendido por la incursión aérea sobre Ramegate, si bien había resultado ileso. En compañía de un grupo de funcionarios municipales, el Premier permaneció en un abrigo subterráneo hasta que se alejaron los atacantes y, en seguida, inspeccionó los bares y restaurantes averiados por las bombas.

Churchill expresó su asombro por la perfección del sistema de refugios subterráneos de la ciudad, y estrechó la mano de varios de los que acudieron al mismo abrigo en que él se encontraba. Cuando estaba próximo a entrar al refugio encendió su acostumbrado largo cigarro, pero el Alcalde le observó: "Aquí no se fuma, señor". "Muy bien" contestó el Premier, quién apagó el cigarro con el pié y luego agregó: "Y era de los buenos".

Centenares de aviones alemanes descargaron en la noche el más enconado de sus ataques sobre Inglaterra y sur de Gales, donde provocaron un millar de pequeños focos de incendios que, en su mayoría, fueron extinguidos rápidamente.

Entre las diferentes incursiones figuró la más larga e intensa efectuada en toda la guerra sobre Londres, ya que los aviones dejaron caer sus bombas en Random.

De fuente autorizada se dice que los daños causados fueron pequeños, salvo en una ciudad de la costa del Sureste y otra de los Midlands, que fueron los blancos principales de los ataques.

ATAQUES A POBLACIONES OBRERAS

Se ha revelado que, en esta última, fueron lanzadas 30 bombas cargadas con poderosos explosivos, dos de las cuales cayeron en barrios obreros. Con todo las bajas fueron pocas. Se sabe de cuatro muertos, pero se cree que aun puede haber mas víctimas sepultadas bajo los escombros. Muchas personas, que habían quedado sepultadas en los refugios salvadas, ilesas, en la mañana.

Un funcionario del Ministerio del Aire, que no ha sido identicado, al discutir las incursiones aéreas de anoche, acusó a los alemanes de efectuar sus bombardeos, sin distinciones, con el propósito de aterrorizar a la población civil.

Dicho funcionario dijo:

"Por ejemplo, es imposible creer que el enemigo pueda haber tenido presente blanco específico alguno en la región de Londres y, en todo caso, no pudo pensar en objetivos militares.

"Los aviones de bombardeos, en su mayoría, volaron a considerable altura y lanzaron sus bombas en diferentes puntos, al parecer sin el menor plan preconcebido.

"Solo puede deducirse de esto que su propósito es aterrorizar a la población civil y los londinenses son los que mejor pueden darse cuenta, por experiencia propia, de cómo han fracasado esas tentativas".

Como contraste, ese mismo funcionario señaló la "ofensiva metódica y sostenida de la Real Fuerza Aérea contra Alemania, la que se ha limitado a ataques cuidadosamente planeados a objetivos militares, sabiéndose que ha logrado valiosos resultados".

CALMA EN LONDRES

LONDRES, 29.— (UP).— Los ataques de anoche fueron recibidos con calma por los londinenses. Probablemente la mitad de la población no fué a los refugios, y muchas personas fueron a la cama normalmente aunque su sueño fué interrumpido ocasionalmente por el sonido de las bombas, por el retumbar de los cañones antiaéreos y por el zumbido de los aviones.

La alarma aérea de anoche duró desde las 8.55 P. M. hasta las 4.01 A. M.

Los diarios recomiendan que los refugios sean equipados para poder dormir en ellos o de lo contrario recomiendan que las camas sean trasladadas a los pisos más bajos.

Muchísimas personas que anoche fueron al teatro salieron normalmente después de haber finalizado la función y de haber escuchado el himno nacional con que termina siempre el espectaculo.

Se indica en fuente fidedigna que las únicas víctimas señaladas hasta ahora en la zona de Londres durante el ataque de anoche ocurrieron con motivo de un impacto directo de una bomba sobre un refugio "Anderson" resultando muertos cinco ocupantes.

Una comprobación casi completa demuestra que anoche fueron lanzadas bombas sobre 19 distritos separados de la zona de Londres y también sobre 25 poblaciones o distritos rurales o en el campo.

Se indica que los aviones alemanes lanzaron cerca de 1.000 bombas, entre incendiarias y altamente explosivas sobre la zona de Londres.

DOS INCENDIOS

Una hora después de haberse señalado el cese de la alarma sólo fueron señalados dos grandes incendios —ahora totalmente apagados— en una fábrica y en una feria-exposición. Hubo gran cantidad de pequeños incendios que inmediatamente fueron apagados por el personal del Servicio precaucional, que no causaron casi ningún daño. Ninguna bomba cayó en la City ni en el West End.

Aunque el ataque de anoche se considera el más fuerte de los habidos sobre Londres desde que comenzó la guerra, se considera que los daños habidos han sido insignificantes en relación con la duración de la alarma y el número de bombas lanzadas por los alemanes.

El diario "The Times" en su edición de esta mañana llevaba un gran titular que decía: "Ataques diurnos sobre la costa del Sureste". El título no mencionaba el ataque contra Londres.

COMUNICADO ALEMAN

BERLIN, 29. — (U. P.). — El alto comando comunicó que unidades de bombardeo atacaron ayer eficazmente los aeródromos de Eastchurch y Southend, un puerto del estuario del Támesis, Bognor y Regis en la costa meridional.

Durante las batallas aéreas que se produjeron en numerosos puntos fueron derribados 38 aviones enemigos y 12 aviones alemanes.

Aviones alemanes bombardearon anoche en creciente número los muelles de Liverpool, Cardiff, Bristol, Middlesborough, Chatham y Thameshaven como también objetivos de armamentos de Sheffield, Norwich y Coventry.

Agregó que había "continuado la colocación de minas desde el aire en los puertos británicos".

Agregó el alto comando: "Aviones británicos llevaron a cabo durante la noche un ataque proyectado a los barrios residenciales de la capital del Reich. A consecuencia de las bombas incendiarias y explosivas fueron muertos o quedaron heridos numerosos civiles y fueron causados incendios u otros daños a casas particulares. Uno de los aviones atacadores enemigos fué derribado por la artillería antiaérea antes de llegar al área de Berlín".

Aviones británicos bombardearon también la fábrica Leuna, pero "el daño causado aquí fué pequeño. También fueron bombardeados varios otros puntos del centro y oeste de Alemania sin causar daño digno de mención".

Informa el alto comando que las pérdidas totales del enemigo subieron ayer a 44 aviones y un globo de barrera. Las pérdidas alemanas fueron de 15 aviones.

Un submarino al mando del capitán de corbeta Schepke hundió a 7 naves mercantes armados enemigos con un total de 43 mil toneladas, incluyendo a 5 de un convoy fuertemente custodiado.

Una información desde el frente de la agencia noticiosa oficial alemana DNB explica que la fuerza aérea alemana bombardeó ayer sólo dos puntos del sur de Inglaterra: dos aeropuertos con unos pocos aviones del estuario del Támesis. Dice que como no se han enviado fuertes formaciones alemanas a Inglaterra, no ha ocurrido ninguna gran batalla aérea excepto dos sobre el estuario del Támesis que dieron por resultado unos pocos aviones derribados.

AVIONES SOBRE LIVERPOOL

Aviones alemanes de reconocimiento volaron sobre Liverpool al amanecer y dijeron que sobre el río Mersey había espesas nubes de humo negro que sólo rara vez permitía divisar los muelles arrasados.

Aviones de bombardeo alemanes bombardearon también anoche intensamente a Middlesborough, Thames y Chatham.

El peso principal de los raids alemanes que realizaron fuertes unidades de bombardeo estuvo dirigido contra los muelles de Birkenhead en Liverpool. "A consecuencia del bombardeo concentrado a los muelles de Liverpool y Birkenanhead se produjeron enormes explosiones seguidas poco después de grandes incendios.

"Se confirma que los incendios durante la noche adquirieron proporciones tales que aún esta mañana todavía se cernían ampliamente diluídos sobre los objetivos de los ataques nocturnos densos nubarrones de humo".

EL ATAQUE CONTRA EL "KERRYHEAD"

DUBLIN 29 (U. P.)— La Oficina de Informaciones del Gobierno anunció en nombre del Departamento de Asuntos Internos que "el Ministerio de Relaciones Exteriores informó al Encargado de Negocios irlandés en Berlín que se habían realizado investigaciones sobre el bombardeo contra el vapor "Kerryhead", de la matrícula irlandesa, hecho que ocurrió el 1o de agosto, comprobándose que el avión atacador era alemán. El Ministerio de Relaciones Exteriores alemán expresó al Encargado de Negocios que el Gobierno alemán lamentaba sinceramente el ataque.

NO HUBO PROTESTA

BERLIN, 29. (U. P.)—El Encargado de Negocios irlandés, Warnock, visitó al Ministerio de Relaciones Exteriores en relación con el anunciado bombardeo alemán de Wexford. Se entiende que no formuló una protesta, y que se se le aseguró que el Gobierno alemán estaba practicando investigaciones sobre lo ocurrido.

AVIONES INVISIBLES

BERLIN, 29. (U. P.)— En las esferas bien informadas sobre cuestiones aéreas de Alemania se há revelado que en uno de los recientes ataques nocturnos de la aviación británica sobre Alemania, un bombardero inglés iba pintado con un tipo de barniz secreto que lo hace invisible a la luz de los reflectores.

Según dichas esferas, ese barniz de un negro muy oscuro se aplica a la parte baja del avión, siendo un invento del que solo los ingleses poseen el secreto. Se indica que el ultimo derribado dicho bombardero británico recientemente la parte baja de la carlinga que iba pintada con ese barniz secreto fué puesta ante el foco del faro de un automóvil e inmediatamente se hizo invisible.

Indican los informadores que a consecuencia de ello la artillería antiaérea solo podía disparar contra la sombra de los aviones reflejada en las nubes, mientras que los aviones por sí mismos eran completamente invisibles.

En los círculos de la aviación alemana se ha revelado además que los aviones británicos que atacaron a Berlín en el curso de las últimas noches volaban a una altura entre 1.800 y 4.500 metros. La frecuente variación de altura y el tono del sonido dificultaba grandemente la labor de los aparatos detectores de sonido alemanes. Añaden los informadores que los aviones enemigos llegaron en cierto número de olas, cada una de las cuales permanecía 10 o 15 minutos sobre Berlín y luego regresaba siendo seguida de una nueva ola de aviones.

Los oficiales de la Aviación alemana dicen que los vuelos realizados especialmente sobre Berlín se realizaron con mal tiempo lo que es un hecho notable de navegación aérea" y han expresado la opinión de que los pilotos de los bombarderos ingleses deben ser probablemente viejos pilotos experimentados en la aviación comercial acostumbrados a volar largas distancias en tiempo de paz.

También dicen los aviadores alemanes que durante los ataques recientes sobre las Islas Británicas en los que hubo numerosos combates aéreos, los ingleses perdieron un número mucho mayor de cazas que lo que ha reconocido Londres. Una indicación de ello es que recientemente con motivo de vuelos realizados sobre Escocia, los alemanes tuvieron encuentros con cazas biplanos anticuados del tipo "Gloster Gladiator" que los ingleses ya no usaban desde hace dos años en calidad de máquinas de primera línea.

Ciudadanos turcos detenidos por la policía de Berlín

BERLIN, 29 (UP).— Cuatro ciudadanos turcos, incluso el corresponsal de varios diarios turcos, fueron detenidos ayer en Berlín por órdenes del Gobierno y llevados con las manos esposadas al cuartel central de policía.

En círculos autorizados se ha informado que esta medida se tomó como represalia por la detención, de un alemán vendedor de libros de Estambul quien, conforme a las informaciones recibidas por la policía, fué llevado humillantemente esposado junto con un negro hasta la comisaría. El detenido alemán estaba acusado de vender el "Berliner Beobachter", que publicaba caricaturas anti-turcas.

Los círculos alemanes han dicho que este hecho ocurrió en enero pero que la policía turca había efectuado la detención solamente ahora.

No se debe permitir...

(DE LA PRIMERA PAG.)

Wallace inició su discurso, que duró 24 minutos, con una comparación de las ideologías de Roosevelt y de Hitler. Dijo que Hitler es "enemigo implacable de toda democracia", en tanto que Roosevelt es un "ferviente servidor y fiel defensor de la democracia ante todo el mundo".

Continuó diciendo: "La religión materialista de Satanás, basada en la fuerza y en la mentira, y dirigida por profetas del mal, se extiende a través del mundo. Es una guerra destinada a destruir la libertad y la democracia. Es una guerra para impedir que los pueblos de Norte y Sud América desarrollen sus recursos sin pagar tributo a la Europa o sin que sean víctimas de la policía secreta de Europa que sirve a aquel que se ha nombrado a sí mismo amo de una raza. No se puede negar la fuerza y el celo fanático de esta doctrina satánica. Trasciende la vida económica y política para invadir la vida personal. Proclama el poder como dios supremo y al nuevo amo nazi de esa raza como el más poderoso de todos, cuyo destino especial es dirigir, explotar y esclavizar a todos los pueblos del mundo.

"Contra esta tenebrosa y sangrienta fe, nosotros los del Nuevo Mundo ponemos nuestra fe en el americanismo, en el protestantismo, en el catolicismo y en el judaísmo. Nuestros credos están basados en la creencia de que las posibilidades del individuo no están determinados por la raza, la posición social o la riqueza. Creemos en el máximum de libertad que puede ser obtenida sin caer en la anarquía y la intolerancia. La democracia y el americanismo son idénticos. Ambos son completamente opuestos al totalitarismo, con su exaltación del poder, su supresión de la libertad y sus pretensiones a la supremacía racial.

"Los republicanos, en su mayor parte, tal vez todavía no se han dado cuenta de ello, pero su partido es hoy el partido de las contemplaciones de Estados Unidos. Es el partido que las potencias totalitarias apoyarán por todos los medios posibles. De todos los hombres de Estados Unidos, Roosevelt es quien mejor conoce el peligro de hacer concesiones económicas a los dictadores.

"La defensa total, en una guerra moderna, requiere millares de oficiales y soldados adiestrados en mecánica, motores a gasolina, aeroplanos y tanques. No sólo debemos construir una gigantesca fuerza aérea, sino que debemos saber también cómo operarlos y mantenerlos. Debemos proteger el Canal de Panamá. Debemos reforzar la doctrina Monroe con mayor número de bases navales y aéreas y mediante la cooperación con el Canadá y el resto de las Américas. Preparándonos completamente ahora, tendremos la mejor esperanza de mantenernos fuera de la guerra".

BANCO ESPAÑOL CHILE
AUMENTO DE CAPITAL

De conformidad con lo acordado en la Junta General Extraordinaria de 13 de Julio ppdo. los Accionistas del Banco tienen derecho a suscribir, al precio de $ 125.00, una acción de la nueva emisión por cada seis que poseían el 5 del actual mes según los Registros del Banco, despreciándose las fracciones.

LA SUSCRIPCION Y PAGO DE LAS ACCIONES DE LA NUEVA EMISION DEBE EFECTUARSE SIMULTANEAMENTE Y EL PLAZO PARA ELLO VENCE EL 30 DE AGOSTO EN CURSO.

Todas las oficinas del Banco atenderán esta suscripción, pero los accionistas que residan en ciudades donde no exista Sucursal deben enviar a la oficina Central de Valparaíso la carta agregada a la circular de 13 de Julio ppdo. y el importe de las acciones que suscriben.

Valparaíso, 16 de Agosto de 1940.

EMILIO DOMINGUEZ RIELO
Presidente.

El camión más sobresaliente en su precio

EL FORD V·8 DE 1940

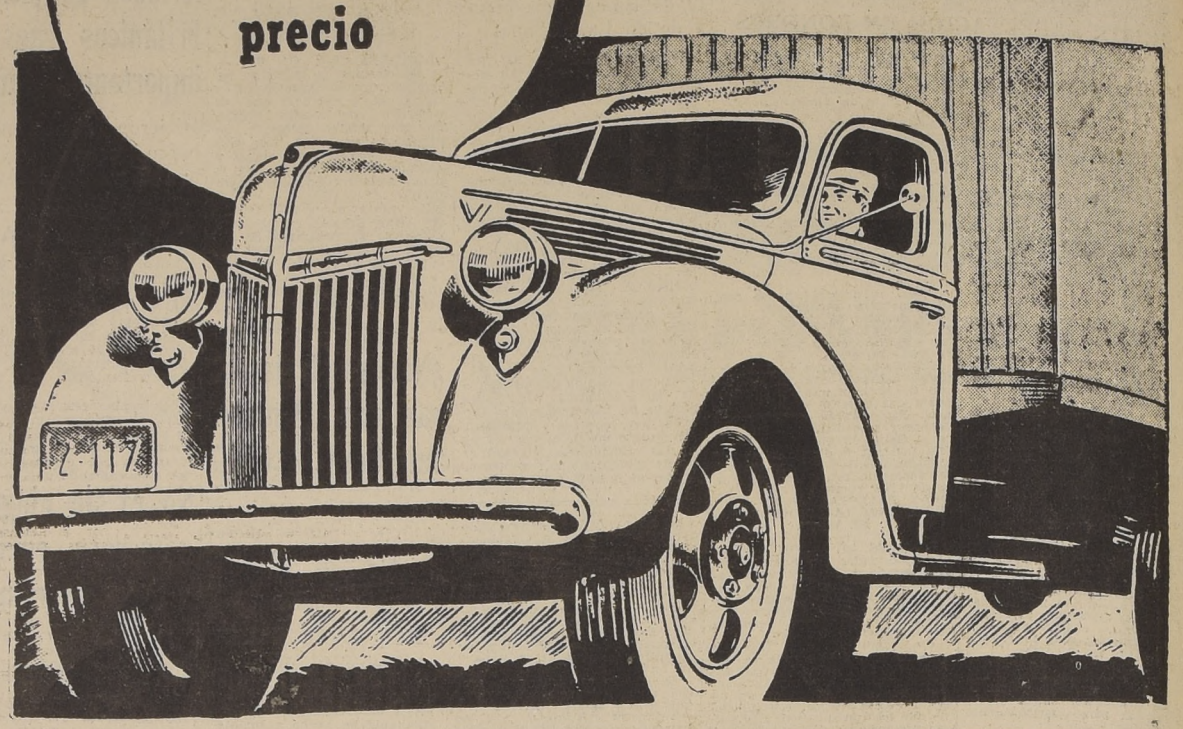

¡NO EXAGERAMOS! Mire Ud. esta lista imponente de las nuevas características importantes que se han añadido a las muchas ventajas Ford ya probadas por el tiempo. Después visite el Concesionario Ford y examine detenidamente los camiones Ford de 1940. Obtenga una "prueba práctica" y entérese, para su propia satisfacción, que los camiones Ford de 1940 son los camiones que más le ofrecen a Ud. por el dinero invertido en su adquisición.

Tres tamaños de motores, seis distancias diferentes entre ejes y 42 modelos de carrocerías y chasis: Todo esto significa que en el 95 o|o de todos los trabajos de arrastre y entrega, Ud. puede encontrar el camión Ford que le proporcione a Ud. el mejor funcionamiento y economía.

¡NINGUN OTRO CAMION OFRECE TODAS ESTAS CARACTERISTICAS!

Nuevo estilo para todas las unidades. Más accesibilidad al motor y al chasís. Tres motores V-8—95, 85 y 60 caballos de fuerza. 42 modelos de carrocerías y chasís. Acumuladores y generadores más grandes, con regulador automático del voltaje. Indicador del estado del acumulador. Asientos más blandos y cómodos en las casetas corrientes. Velocímetro "Shiftoguide" en camiones corrientes y Caseta Sobre Motor. Ventilador en el cigueñal (excepto en los C. A. M.). Eje frontal más grande en los camiones corrientes. Eje trasero de plena flotación con piñón montado a horcajadas. Aro del engranaje de disco de empuje. Embrague de fuerza semi-centrífuga. Grandes frenos hidráulicos. Conducción de tornillo sinfín y rodillo. Juntas universales con cojines de rodillos. Eje de dos velocidades (elegible a costo extra). 42 clases diferentes de acero se usan en los engranajes Ford.

CONCESIONARIOS Y SERVICIOS FORD EN TODO EL PAIS

Intensa campaña en el país contra males contagiosos

Hoy partirá al norte una comisión de vacuna antivariólica.— Los casos de tifus

La Dirección General de Sanidad está realizando una intensa campaña en diversos puntos del país, a fin de impedir la propagación de algunas enfermedades infecciosas.

Dentro del plan de esta campaña, ha dispuesto que hoy se dirija al norte una comisión de auxiliares de Sanidad, con el objeto de aplicar la vacuna contra la viruela a la población de las provincias de Tarapacá y Antofagasta. Esta comisión visitará de preferencia los pueblos que quedan cerca de la frontera con Perú y Bolivia.

Por otra parte, se nos informa que también se ha realizado una labor extraordinaria para impedir la propagación del tifus exantemático. Los cinco casos que se presentaron en la localidad de Los Puentes, cerca de Ovalle, fueron combatidos con toda eficacia, para lo cual se contó con la cooperación de la Caja de Seguro Obligatorio y del Cuerpo de Carabineros.

Por lo que respecta a Concepción, los casos de tifus han sido reducidos a tres, desapareciendo con esto todo peligro de avance de la enfermedad.

En Santiago el número de tifosos se mantiene estacionario, y los ocho enfermos que han sido reconocidos como tales se encuentran ya en el período de la convalecencia.

La actividad política argentina se circunscribe alrededor de la formación del nuevo Ministerio

Ya se ha anunciado el ofrecimiento extraoficial de numerosas Carteras. —Mientras tanto, prosigue la sustanciación del proceso a implicados en el negociado de El Palomar

TODAS LAS REUNIONES PUBLICAS HAN SIDO PROHIBIDAS

BUENOS AIRES, 29.— (UP).— Se ha informado oficialmente que se habría ofrecido las carteras del futuro ministerio a las siguientes personas: de Guerra, al coronel Tonazi; de Marina, al contraalmirante Mario Fincati; de Hacienda, a Federico Pinedo de Justicia e Instrucción Pública, a Guillermo Morothe; del Interior, a Luis Linares.

El senador Alfredo Palacios se entrevistó con el vicepresidente Castillo y conversaron sobre la actualidad política. Se asegura que Marcelo Alvear también hablará con el Vice-Presidente Castillo y conversaron sobre la actualidad política. Se asegura que Marcelo Alvear también hablara con el Vice-Presidente.

El diputado Videla Dorna anunció en la Cámara que denunciará la forma cómo se otorgó la concesión a la Compañía Argentina de Electricidad por el Concejo Deliberante.

BUENOS AIRES, 29.— (UP).— El Vicepresidente señor Ramón S. Castillo, Presidente subrogante a causa de enfermedad del Presidente Ortiz, se estableció en su oficina privada, ocupado todo el día de entrevistar sucesivamente a destacados líderes de los partidos políticos con el objeto de formar un gabinete de coalición mañana o el sábado.

Concurrieron al despacho del doctor Castillo el senador independiente Sánchez Sorondo, a quien se atribuyen tendencias antidemocráticas, que emitió el único voto contra el rechazo de la renuncia del presidente Ortiz, y numerosos políticos considerados como posibles integrantes del gabinete, aun cuando el doctor Castillo previno anticipadamente que no debiera sacarse conclusiones.

La decisión final respecto del gabinete evidentemente no se producirá sino después que haya quedado plenamente exonerada la rama administrativa en relación con la negociación de los terrenos de El Palomar, que fué tema de debate en la Cámara de Diputados toda la tarde.

La Cámara abordó primero el asunto relativo al diputado José Guillermo Bertotto y aceptó por unanimidad las recomendaciones de la comisión especial de expulsarle de la Cámara. Seguidamente debe considerarse la situación del Ministro de Guerra, general Carlos D. Márquez, cuando reciba el informe de la comisión de justicia, después de lo cual el general Márquez deberá renunciar cualquiera que sea la decisión de la Cámara.

El general Márquez ha conservado la cartera con el propósito de defenderse como ministro durante la substanciación de los cargos. Pasó el día con la comisión, explicando el asunto. Esta mañana el general Márquez y miembros de la comisión inspeccionaron los terrenos de El Palomar. La comisión pasó la tarde sesionando y tomándole declaración, como también al general Juan B. Molina, experto, en terrenos militares, que mencionó el informe original de la comisión investigadora del Senado que fué inculpado rotundamente por Márquez de responsabilidad en el asunto de El Palomar durante la defensa de éste en el Senado y quien se justificó más tarde, dirigiendo una carta a la comisión del Senado, y fué condenado a 60 días de arresto por Márquez por escribir dicha carta, después de lo cual fué puesto en libertad por orden del Ministro de Marina y Ministro subrogante de Guerra, almirante Scasso, una vez que hubo concedido al general Márquez 15 días de licencia para preparar su defensa.

El general Juan Molina representa la principal oposición a Márquez en su actual defensa. La resolución en el asunto despejará significativos aspectos políticos del asunto de El Palomar, después de lo cual los partidos políticos considerarán la expulsión de sus miembros que resulten implicados y los tribunales perseguirán a quienesquiera que tengan responsabilidad en el escándalo, incluso posiblemente Bertotto.

Una vez resuelto el aspecto político, el doctor Castillo anunciará la forma en que quedará constituido su gabinete.

Entretanto el doctor Ortiz permanece hoy en segundo plano, continuando su restablecimiento.

La ciudad estuvo sumamente tranquila anoche y esta mañana hasta la hora de sesión de la Cámara de Diputados esta tarde, en que se congregaron pequeños grupos en la plaza frente al Congreso. Esto se debió en parte al comunicado emitido anoche por la policía, prohibiendo los mitines públicos al aire libre.

Se recordará que en los últimos días se han realizado numerosas reuniones en las esquinas del centro, especialmente de organizaciones nacionalistas extremas, de la Alianza Juvenil Nacionalista y del Partido Social Argentino.

Aunque niegan toda relación con extranjeros, estas dos organizaciones están tibias para con los acontecimientos actuales y casi todas sus reuniones han terminado con pugilatos en masa con los grupos que vivan a la democracia y al presidente Ortiz.

Esta es la primera restricción de alguna especie que afecte a las reuniones públicas o a la libertad de palabra.

Ataque al Canal de Suez señala el comienzo de la ofensiva italiana en contra de Egipto

ROMA, 29. — (U. P.). — Se considera generalmente en esta capital que el bombardeo italiano del Canal de Suez, por primera vez desde que Mussolini declaró la guerra hace dos meses y medio marca el comienzo de la ofensiva italiana contra los británicos en Egipto.

El bombardeo de Suéz, que fué llevado a cabo ayer, el mismo día que Ciano partió a Viena, se interpreta también en la mayoría de las esferas políticas de esta capital como una indicación de la confianza del Eje en el rápido y satisfactorio arreglo de la disputa húngaro-rumana. Casi todos los observadores ven que las potencias del Eje consideran que han sido eliminadas o van a ser lo pronto todas las amenazas por la retaguardia en el sudeste de Europa y que los actuales planes de guerra pueden llevarse a cabo sin interrupción.

COMUNICADO DE LA REAL FUERZA AEREA

EL CAIRO, 29. — (U. P.). El comando de la Real Fuerza Aérea en el Cercano Oriente dió un comunicado relativo a las actividades del martes, en el cual informa que los aeroplanos británicos bombardearon a los buques mercantes enemigos que se hallaban anclados en el puerto de Derna, siendo incendiados dos barcos. Agrega que también hicieron incursiones sobre la isla de Nocra, en el Mar Rojo, atacando asimismo los cuarteles militares de Harrar y Dessie.

Textualmente, dice:

"Se realizaron vuelos de reconocimiento sobre el área de Kufra, en la Zona occidental, del desierto. El martes se hizo un ataque, que tuvo el mejor éxito, contra los buques mercantes que había enclados en el puerto de Derna, lográndose impactos directos en una nave, la que comenzó a incendiarse tanto por proa como por popa, en tanto que otra embarcación se incendiaba en los momentos en que nuestros aeroplanos ponían término al ataque, regresando todos ellos intactos a sus bases.

"En el Mar Rojo se realizó también una incursión contra la isla de Nocra, lográndose hacer impactos directos en los edificios de la isla.

"Una bandada de aeroplanos de bombardeo Blenheim atacó Harrar, arrojando bombas en el recinto de una empresa de transportes terrestres y en los edificios de los cuarteles. En Dessie fué bombardeado un gran recinto de una compañía de transportes por camión, logrando hacer impactos directos que causaron dos incendios".

ROMA, 29. — (U. P.). — El 83.o comunicado de guerra emitido hoy dice:

"Nuestras formaciones aéreas han bombardeado la base de Alejandría, en Egipto, y prácticamente volaron, a pesar de las malas condiciones atmosféricas, sobre el Canal de Suez, entre Port Said e Ismailia, lanzando bombas en la entrada norte del Canal y el Ferry de Alkántara, donde pasa el ferrocarril que une al Egipto con la Palestina, a través del Canal.

En el Africa Oriental, unidades nativas de tropas dubat ocuparon el fuerte británico de Polignac, cerca del Lago Rudolph, en la Kenya. Formaciones aéreas también bombardearon la estación ferroviaria de Khasm —el— Ghirba, en el Sudán y los aeródromos de Wajir y Garissa, ambos en la Kenya.

"En la frontera entre el Sudán y la Eritrea, una unidad británica compuesta de carros blindados trató de cruzar la frontera. Le hizo frente una unidad italiana formada por miembros de la policía askari y detenida, y tras una encarnizada lucha, fué rechazada. El enemigo logró cargar sus carros con numerosos soldados heridos pero dejó, sin embargo, más de 10 soldados australianos muertos en el campo de batalla, ametralladoras y varias otras armas. Los italianos sufrieron escasas bajas.

"Otra tentativa de unidades enemigas contra un puesto de avanzada italiana de Gallabat fué fácilmente rechazada por las tropas coloniales de esa guarnición".

SI LAS POTENCIAS DEL EJE GANAN LA GUERRA, VOLVERAN AL SISTEMA DEL PATRON ORO

Peritos financieros de los países totalitarios se reunieron secretamente el sábado 17 de agosto y trataron de la situación financiera de Europa

COMENTARIOS DE UN ECONOMISTA

ROMA, 29.—(U. P.)—El destacado economista italiano Mario Mazzucchelli que escribe en el importante diadio financiero "Il Sole" dice que si las potencias del Eje ganan la guerra, Alemania e Italia volverán al patrón oro.

El señor Mazzucchelli revela que los partidos financieros del Eje celebraron una entrevista secreta el sábado 17 de agosto, y trataron sobre la situación financiera de toda Europa.

Según dicho artículo, la delegación italiana iba presidida por el senador Amedeo Giannini, y la delegación alemana por el doctor Funk, Ministro de Economía del Reich.

Según Mazzucchelli se decidió que después de la guerra Berlín pasaría a ser el principal mercado financiero de Europa en lugar de Londres. Aunque el sistema monetario será dirigido por el Reichsmark, los demás países europeos podrán continuar con sus propias divisas.

"Alemania, siguiendo el ejemplo de la antigua Roma victoriosa— dice el economista italiano — no tratará siquiera de imponer el marco a los enemigos vencidos. Sin embargo, el Reichsmark será convertido en el valor fiduciario dirigente de Europa. Debe recordarse que Alemania con la incorporación del oro del Banco Nacional austriaco posee actualmente 15 mil millones de liras oro, mientras que Italia tiene 2,500.000,000 de liras oro".

Dice Mazzucchelli que desde hace muchos años, los alemanes e italianos repartidos por el mundo han enviado mucho oro a sus respectivas patrias, y dice que ese oro "es fruto del trabajo".

Termina diciendo: "Es de esperar que en el futuro las potencias del Eje mantendrán a Europa dentro del sistema monetario basado en el oro, sistema que se hará general en todos los países".

Coronel checo es condenado a morir por alemanes

BERLIN, 29.— (U. P.). — Una información de Praga de la DNB, anuncia que ayer fué condenado a muerte el ex coronel checo y jefe de estado mayor, Joseph Churavy, después de haber sido detenido bajo acusación de traición y sabotaje.

Churavy, que también ha sido acusado de sustraer importantes materiales de guerre, pierde, además, su ciudadanía y sufre la confiscación de sus propiedades.

DEL INTERIOR

EL MINISTRO DE EDUCACION INAUGURA HOY EN MELIPILLA UN NUEVO EDIFICIO ESCOLAR

Banquete se ofrecerá a su comitiva

MELIPILLA, 29.—Con asistencia del Ministro de Educación, señor Juan A. Iribarren, del Director General de Instrucción Primaria, don Luis Galdames y otros jefes de estos servicios, se efectuará mañana la inauguración del nuevo edificio destinado a la Escuela de Niñas N.o 11 de esta ciudad.

La Inspección Escolar del Departamento ha organizado un interesante programa de festividades que se desarrollará durante todo el día de mañana.

A mediodía las autoridades locales ofrecerán un banquete en honor del Ministro y su comitiva.—(El corresponsal).

ARAUCO

LA REGION CARBONIFERA DE CURANILAHUE FUE DECLARADA ZONA SECA POR EL GOBIERNO

Gestiones realizadas por el Intendente.— Beneficios positivos para la producción

LEBU, 29.—Hace algún tiempo el Intendente de la provincia, señor Luis Planells Pazos, solicitó al Gobierno que la comuna de Curanilahue, donde se encuentra la mina "Plegarias" de la Compañía Carbonera de Lota, fuera declarada zona semi-seca.

En esta mina trabajan alrededor de 2,000 obreros y hay un gran número de negocios para el expendio de bebidas alcohólicas, tanto con patentes como clandestinas, cuya existencia afecta en forma considerable la producción.

El señor Planells, que se encuentra en Santiago, ha gestionado esta resolución obteniendo que se decrete que esta comuna sea considerada zona seca, lo que se encuentra en tramitación.

Esta medida será de gran beneficio para las familias de los obreros y significará positivamente en un mayor rendimiento en las faenas mineras, de acuerdo con el interés del Supremo Gobierno. — (El corresponsal).

BIO BIO

EN CABILDO ABIERTO, PUEBLO DE MULCHEN ESTUDIARA PROBLEMAS QUE AFECTAN A TODA LA REGION

Concentración pública que auspicia la Municipalidad

MULCHEN, 29. — El próximo Domingo a las 11 horas se efectuará en esta ciudad una amplia concentración pública auspiciada por la Municipalidad para estudiar diversos problemas que afectan a Mulchén.

Esta reunión pública revestirá caracteres de trascendental importancia, ya que en ella se tratarán y analizarán problemas de vital interés, para el progreso del pueblo y del departamento, tales como:

Realización de la obra del canal de regadío Bío-Bío Sur, cuyos trabajos, han manifestado los funcionarios del ramo, que se empezarán en la primavera próxima.

Creación de un Asilo para Ancianos; iniciativa esta digna de encomio, que ha encontrado en los diversos círculos de la localidad y alrededores, una acogida admirable, desde todo punto de vista, y en especial, en las instituciones mutualistas y políticas.

GUARNICION MILITAR

También se tratará la petición de crear una guarnición militar y una Escuela de Artesanos.

Se considerará además, con especial importancia, el viejo problema, aun sin perspectivas de solución, que se refiere a la defensa y corrección de los ríos Bureo y Mulchén, respectivamente, que tantas horas de zozobra hacen pasar a los habitantes, con sus periódicas inundaciones. — (El corresponsal).

LA VOZ DE LAS PROVINCIAS

"EL CORREO DE VALDIVIA", escribe:

"Cuando se precisaba de la unión se predicó la discordia; cuando requeríamos trabajar firme y tesoneramente, se ha boicoteado abiertamente el buen rendimiento, extremándose el ausentismo, debilitándose el sentido de responsabilidad, fomentándose las alzas interminables de salarios que han redundado en el círculo vicioso de una carestía de la vida, como jamás se vislumbró.

Estos errores se han cometido sobre las ruinas de cinco provincias destruídas por el terremoto, cuando la Guerra Europea nos privó de mercado de exportación, cuando nuestra Marina Mercante ralea y el país percibe su escasez de capitales y de abastecimiento. Se han cometido contra todo dictado del buen criterio, de la experiencia y de los intereses superiores de la Patria.

Contra una agitación fatal, traicionera y absurda se pronunciado el Ministro del Interior, contra la explotación que se hace de los dolores y de la ignorancia del pueblo, contra aquellos elementos que nunca se han detenido a meditar que con sus actos estaban cavando la tumba a una nación digna de mejores destinos y digna también de que sus hijos alguna vez cumplan sus deberes.

"La DISCUSION" de Chillán, al referirse al magisterio, dice:

Es indispensable que se dé la sensación de que en este país se coloca al maestro en un sitio más lato del que ha estado ocupando a través de tantos años. ¿Por dónde se cree que puede venir la rectificación de errores, las enmiendas de nuestros hábitos viciosos, y si no quiere hablar de taras, por dónde se cree que tomaremos el camino de una mayor valorización nacional? Sólo por medio de la educación y esa educación la deberán dar los hombres que sientan en su espíritu la chispa intelectual y moral que forja el maestro.

¿Es posible que sigamos tolerando que la carrera del profesorado no dé derecho a una vida serena, sin las privaciones inherentes a la falta de recursos?

ALMORRANAS

La almorranas son molestas y dolorosas, y su descuido puede traer consecuencias serias, hasta hacer necesaria una delicada operación quirúrgica.

El Ungüento ManZan se prepara únicamente para combatir las almorranas. Proporciona alivio, calma la irritación y es antiséptico.

Cada tubo viene provisto de una cánula mediante la cual el ungüento se aplica sin dificultad, llegando a todas las partes afectadas. En venta en todas las farmacias, al precio de $9.60 el tubo.

UNGUENTO MANZAN (M.R.)

Base:—Hamamelis Virginia, Alcanfor, Aceite de Eucaliptó y Penol.

Elaborado por los fabricantes de las conocidas Píldoras De Witt.

MAULE

MAESTROS CELEBRARON ANIVERSARIO DE LA LEY DE EDUCACION PRIMARIA

PREMIOS A LOS MEJORES ALUMNOS

CAUQUENES, 29.—Los profesores primarios de esta ciudad celebraron el aniversario de la promulgación de la Ley de Educación Primaria Obligatoria con un variado programa en que participaron también los alumnos de los diversos establecimientos. Se repartieron premios entre los escolares que, por su comportamiento y aprovechamiento en sus clases, han sobresalido este año. (El Corresponsal).

CONCEPCION

FUERTE TEMBLOR SE SINTIO AYER EN CONCEPCION

NO HUBO DAÑOS

CONCEPCION, 29.— Hoy a las 7.30 horas se sintió en toda la región un fuerte temblor que causó justificada alarma en la población que en su mayor parte se encontraba aún durmiendo. En previsión de que este fenómeno adquiriera mayores proporciones, los pobladores abandonaron sus casas. (El Corresponsal).

EN TOME

TOME, 29.— Hoy en la mañana, a las 7.30 horas, hubo dos fuertes temblores acompañados de ruidos subterráneos que alarmaron a la población. No se registró ningún daño. (El Corresponsal)

VALDIVIA

UN SECTOR DE CAMINO SE ENTREGO EN OSORNO

OSORNO, 29.— La Comisión designada por la Dirección General de Caminos, compuesta por el Intendente, el Ingeniero Visitador, don Eduardo Montero, sirviendo como asesor técnico el Ingeniero de la Provincia, don Juan Fernández, procedió a la recepción definitiva del sector del camino a Octay hasta el kilómetro 10,5.

El Departamento de Caminos tomará nota de algunas observaciones que le mereció a la Comisión para resolverlas. (El Corresponsal).

CURICO

CURICO FESTEJARA A LOS OFICIALES DEL RGTO. DE INGENIEROS

RECEPCION EN EL CLUB DE LA UNION

CURICO, 29.— La sociedad de Curicó, como una demostración de simpatía hacia los jefes y oficiales del Regimiento de Ingenieros de guarnición en nuestra ciudad, y retribuyendo al mismo tiempo las múltiples atenciones que en el Casino de la unidad se le ha brindado, festejará a los militares el sábado próximo con una gran fiesta en los salones del Club de la Unión.

A esta fiesta social, además del Comandante señor Collins y oficialidad con sus familias, se ha invitado a varios jefes militares y ex Comandantes del Regimiento, como igualmente a los jefes que han venido a la Revista de Reclutas y que se encuentran actualmente entre nosotros. —(El corresponsal).

PRESIDENTE DEL PARTIDO RADICAL VISITARA CURICO

CURICO, 29.— Para el próximo sábado se espra la visita del presidente del Partido Radical, diputado, don Pedro Castelblanco, que vendrá acompañado del Ministro de Educación, para inaugurar el Club Radical de esta ciudad.

Se ha preparado un excelente programa para recibirlo. El señor Castelblanco continuará viaje a Concepción (El Corresponsal).

PLANTA SECADORA DE ARROZ

CURICO, 29.— Varios vecinos que dedican sus campos al cultivo del arroz han pedido al Supremo Gobierno, por intermedio de la Intendencia, que se establezca en Curicó una planta secadora, pulidora, etc., para arroz que aquí se produce en una cantidad aproximada de treinta mil quintales.

Vitalina

es el más antiguo y mejor remedio para anemia, raquitismo, debilidad cerebral convalecencia Da fuerza y calor.

CASILLA N.o 109 — **VALPARAISO** — BLANCO 1161 — TELEFONO 4427

Breves noticias porteñas

AL MEDIODIA DE AYER LA Municipalidad celebró un Comité de regidores bajo la presidencia del Alcalde señor Pedro Pacheco. Se discutió ampliamente lo relativo a la modificación de la planta de empleados.

—LAURIANO INZUNZA, BUZO DE LA ARMADA sufrió en la mañana de ayer un accidente mientras hacía reconocimiento en el fondo de la bahía. La ruptura del tubo conductor del aire lo obligó a hospitalizarse.

—LA EX CHATA "MAESTRANZA" DE PROPIEDAD de la Cía. Sudamericana de Vapores fué vendida como fierro viejo a un comerciánte de San Antonio. La Cía. ha destinado otra de sus embarcaciones para los menesteres respectivos.

—VISITA DE INSPECCION A LOS CAMINOS de la Provincia efectuará hoy el señor Intendente de la Provincia don Alfredo Rodríguez Mac-Iver.

UN ATRAYENTE PROGRAMA CICLISTA se anuncia para el próximo domingo. La prueba de fondo la constituyen los 25 kmts. olímpicos. Organiza el torneo la Casa Degli Italiana.

—PROCEDENTES DE GUAYAQUIL ARRIBARA hoy a este puerto el vapor "Perú" de la Cía. Sudamericana de Vapores.

—EL FAMOSO PIANISTA POLACO A. RUBINSTEIN ofrecerá esta tarde en el Teatro Principal de Viña del Mar un concierto en la función vespertina.

—D. ALFREDO RODRIGUEZ MAC-IVER retribuyó en la tarde de ayer la visita protocolar del Obispo de Valparaíso Monseñor Rafael Lira Infante. Le acompañó el teniente-ayudante don Jorge Levis.

SERA PAVIMENTADO EL CAMINO DE QUILLOTA A CALERA, PROXIMAMENTE

QUILLOTA, 29.— Con gran satisfacción para los habitantes de la ciudad, se ha sabido que muy pronto se iniciarán los trabajos de pavimentación del camino de Quillota a Calera. Esta obra que había sido una antigua aspiración de sus habitantes, se ve hoy en vías de realizarse, gracias a la colaboración efectiva y constante de la representación parlamentaria de Izquierda.

Ha cabido a este Gobierno, dar cima a una obra cuya necesidad se venía haciendo sentir cada vez en forma más intensa, dado el gran movimiento comercial que se ha ido acrecentando en esta zona y que ha ido creando un enorme tráfico en esta carretera.

Este camino forma parte de la vía Troncal que unirá al primer puerto de la República con la capital. — (El Corresponsal).

PRONTO DESPACHO DEL PROYECTO SOLICITAN MAESTROS PORTEÑOS

En el curso de esta semana, la Unión de Profesores de Chile ha activado la campaña en defensa de los intereses económicos del magisterio.

Ayer, el señor Julio Díaz Silva, secretario de la Unión de Profesores, pronunció por radio Cooperativa Vitalicia, un importante discurso, por el cual fijó la posición del profesorado frente a los últimos acontecimientos que se han venido suscitando y la tramitación del proyecto de mejoramiento del magisterio en la Cámara de Diputados.

El señor Díaz se refirió a la importancia que tenía para los maestros el pronto despacho de la ley respectiva, que constituía un verdadero anhelo de todos los profesores, y la necesidad de establecer sesiones especiales en la Cámara para despachar la ley antes del cierre definitivo del actual período legislativo.

MOVIMIENTO MARITIMO

LLEGADAS

Ayer:

TAITAO, de Chiloé.
MAULLIN, de Antofagasta.

Hoy:

PERU, de Guayaquil.
HUELLELHUE, de Coquimbo.

Mañana:

TARAPACA, de Buenos Aires.
TENO, de Arica.

SALIDAS

Ayer:

NIGHTINGALE, para Nueva York
PILAR, para Antofagasta, e intermedios.
VIÑA DEL MAR, para Talcahuano

Hoy:

MAPOCHO, para Guayaquil.
ARICA, para Mollendo, e intermedios.
TAITAO, para Coquimbo.
ALONDRA, para Punta Arenas, e intermedios.
NORFOLK MARU, para el Japón
MAULLIN, para Coronel.

Mañana:

COYHAIQUE, para Iquique e intermedios.
GILDA, para Chañaral.
APOLO, para Chiloé
CACHAPOAL, para Nueva York.

CONTRABANDO FUE DESCUBIERTO EN EL VAPOR "CACHAPOAL"

LA MERCADERIA FUE REQUISADA

Un importante contrabando fué sorprendido en la mañana de ayer en Valparaíso. Un tripulante del vapor "Cachapoal" actualmente fondeado en la bahía, trató de internar a Valparaíso, clandestinamente, cigarrillos y especies varias de vestir.

UNA VISITA DE INSPECCION

El Jefe de la Policía Marítima de la Aduana, señor Humberto Cecereus, realizó en la mañana de ayer una visita de inspección al vapor "Cachapoal", y se pudo comprobar que a bordo de la nave existía un cargamento de mercaderías importadas que se pretendía internar burlando los derechos de aduana.

SE REQUISA LA MERCADERIA

El señor Cecereus hizo inmediatamente desembarcar la mercadería y requisándola, la puso a disposición de las oficinas del Resguardo.

Los antecedentes respectivos para establecer las responsabilidades, fueron ayer mismo puestos a disposición de los Tribunales aduaneros.

PRORROGA DEL CONTRATO SOBRE CONCESION DEL CASINO DE VIÑA DEL MAR QUEDO FIRMADA AYER

En la Notaría Rivera se firmó el documento respectivo

EL ALCALDE HARA UNA EXPOSICION

En la mañana de ayer quedaron definitivamente finiquitadas las formalidades del Contrato del Casino Municipal de Viña del Mar, que prorroga la concesión por diez años en poder del señor Joaquín Escudero y Cía.

SE FIRMA EL CONTRATO

El documento respectivo, fué firmado en la Notaría de don Leoncio Rivera Cruzat, por el Alcalde de la ciudad de Viña del Mar, doctor don Eduardo Grove, y por el concesionario del Casino Municipal, don Joaquín Escudero.

La firma de la escritura correspondiente se llevó a efecto en las primeras horas de la mañana, después de lo cual el Alcalde del balneario viñamarino se dirigió a la capital con el objeto de entrevistarse con el Ministro de lo Interior, señor Guillermo Labarca.

EXPOSICION DE LOS HECHOS

Ante las incidencias que se han presentado en el seno de la Cámara de Diputados y finiquitadas ya las tramitaciones de prórroga de la concesión del Casino Municipal por diez años, el Alcalde de Viña del Mar, dará a conocer a la opinión pública, en documentada exposición, todos los antecedentes relacionados con el Casino Municipal, a fin de que no se tergiversen las situaciones que han dado origen a la aprobación por el Municipio viñamarino del contrato respectivo y de orientar a la opinión pública acerca de las ventajas que representa para la comuna la aceptación del nuevo contrato recientemente subscrito.

COMPAÑIA CHILENA DE NAVEGACION INTEROCEANICA

Próximas salidas desde Valparaíso

"Arica"	Para Coquimbo, Chañaral, Taltal, Antofagasta, Tocopilla, Iquique, Arica y Mollendo. Agosto 29.
"TARAPACA"	Para Buenos Aires e intermedios. Septiembre 10.
"Magallanes"	Para Callao y puertos de escala. Septiembre 12.
"Punta Arenas"	Para Río de Janeiro e intermedios. Septiembre 15.

Para mayores detalles, dirigirse a:

OFICINA PRINCIPAL: Almirante Señoret N.o 47. Teléfono 7721. Casilla 1416. VALPARAISO.

OFICINA EN SANTIAGO: Agustinas N.o 1115. Teléfono 84523. Casilla 4246.

FERROCARRILES DEL ESTADO
SERVICIO MARITIMO

VAPOR AL SUR:

"ALONDRA"

(ATRACADO AL SITIO "B")

Saldrá el viernes 30 de agosto, a las 24 horas; para: San Antonio, Tomé, Talcahuano, Coronel, Corral, Puerto Montt, Chonchi, Castro, Punta Arenas y Puerto Natales.

El viernes 6 de septiembre, saldrá de Puerto Montt.

NOTA IMPORTANTE: Los pasajes comprados en Santiago, para el Norte o Sur, darán derecho al pasajero para hacer el viaje "GRATIS" por ferrocarril a Valparaíso.

PARA MAYORES DATOS, DIRIGIRSE A LOS:

FERROCARRILES DEL ESTADO

(SERVICIO MARITIMO)

Of. Fletes y Pasajes, Hall Estación Puerto. Casilla 105-V — Telé. 3149 VALPARAISO

Departamento Marítimo. — Agustinas 1086.— Tel 88705. Casilla N.o 134-D. SANTIAGO.

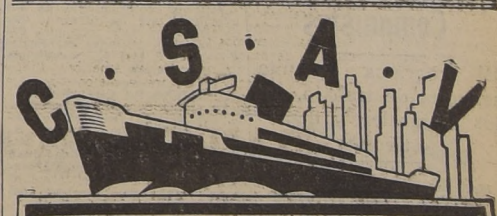

C. S. A. V.

SALIDA	LLEGADA
A Nueva York e intermedios	
Vapor "IMPERIAL". 18 Septbre.	6 Octubre
A Guayaquil e intermedios	
Vapor MAPOCHO 30 AGOSTO	12 SETBRE.
A Iquique e intermedios	
Vapor "Taltal"	4 SETBRE. 10 SETBRE.

Cía. Sud-Americana de Vapores

SANTIAGO, AGUSTINAS 1109 - TELEFONO 80239

Concejales electos

Humberto Mardones Valenzuela será senador de la República

Perseguido, arrojado de la patria porque la quería, no ha claudicado jamás ante la miseria, la tortura o la violencia

VOTO FUNDADO A SU FAVOR

"Santiago, agosto de 1940.—Señor Director de LA NACION. — Presente. — Muy señor mío:

Ruégole hacer publicar en la sección respectiva, el voto fundado que le acompaño para el Concurso de su digno diario. Le adjunto también los diez cupones reglamentarios.

Humberto Mardones Valenzuela, político sobrio, parco en palabras, tenaz en sus propósitos, noble y leal con sus amigos, firme y sincero con su ideal político, es uno de los mejores hombres con que cuenta el Partido Radical.

Su vida política ha sido una continua y porfiada lucha. Perseguido, arrojado de la patria porque la quería y defendía sus instituciones republicanas, como las sigue defendiendo hoy, no ha claudicado jamás, ni ante la miseria, ni la tortura ni la violencia.

Mardones no es ni será nunca un radical de esos que practican el halago y la promesa falsa como recurso político. En este sentido es hasta rudo, si se quiere. Sólo ofrece lo que está seguro de poder cumplir.

El alto cargo que hoy ocupa y que sus méritos le dieron, no lo ha envanecido. Es el mismo de siempre, sencillo, modesto y no ha cambiado de amigos. Esto enaltece al hombre, honra al político y prestigia al partido a que pertenece.

Por estas razones creo y tengo la convicción que Humberto Mardones Valenzuela, será Senador de la República el año 1941.

Están con él los hombres más prominentes del radicalismo, y lo están porque lo saben sano y guiado del más puro doctrinarismo republicano.

Saluda a Ud. — Carnet 650530, Santiago".

Don Humberto Mardones V.

ERROR EN EL ESCRUTINIO

Por un error de compaginación, en el escrutinio del Concurso Electoral publicado el martes último, el nombre del señor Luis Muñoz Moyano, democrático, aparece en el primero y el segundo distritos, siendo que le corresponde figurar solamente en el primero. En cambio, no figura en el segundo distrito el señor Luis Bernal Cantuarias, radical, a quien corresponde el primer lugar, con 6.080 votos.

Dejamos salvado el error.

BASES DEL CONCURSO

1.a Pueden tomar parte todos los lectores de LA NACION y los votos pueden ser emitidos a favor de cualquiera persona que reúna las cualidades necesarias para ser diputado o senador.

2.a Una vez lleno el cupón con los datos que en él mismo se indican, deberá ser depositado en el buzón especial que está colocado en el hall de la imprenta. Los participantes de provincias deberán remitirlo por correo, a la siguiente dirección: LA NACION, Concurso Electoral. Casilla 81-D, Santiago.

3.a Periódicamente iremos haciendo y publicando los escrutinios.

4.a Podrá enviarse también VOTOS FUNDADOS, escritos en estilo serio o humorístico. Cada uno de estos **votos fundados** deberá ser acompañado de 10 cupones a favor de la misma persona, y si ésta no es actual parlamentario, deberá acompañarse también una foto tamaño postal o carnet.

LA NACION seleccionará los mejores votos fundados para publicarlos.

5.a Toda consulta sobre este concurso deberá ser hecha a la Sección Política de LA NACION.

CUPON

Voto por don ... ...
del partido ... ...
para ... ...por la
Provincia de ... ...
Departamento de ... ...

HOY COMIENZA ELECCION INTERNA DE CANDIDATOS LIBERALES DE SANTIAGO

Bajo la presidencia de don Armando Fuenzalida se reunió ayer la Asamblea Liberal de Santiago.

Después de un ligero cambio de ideas se designaron las siguientes comisiones receptoras de sufragios, para la elección interna que se realizará los días viernes 30, sábado 31 de agosto, y domingo 1.o de septiembre, de 11 a 13, y de 18 a 21 horas.

Primera mesa: Señores Aníbal Vergara Barros, Alberto Sepúlveda, Julio Bolados Cárter, Humberto Videla Jara y Alberto Santelices.

Segunda mesa: Señores Luis Navarrete, Carlos Muñoz Bustos, Arturo Morán, Alberto Contador y Joaquín Ipinza.

El presidente dió cuenta de que la Legión Femenina Liberal había acordado ingresar a la Asamblea de Santiago.

EN QUINTA NORMAL

La Asamblea Liberal de Quinta Normal acordó proclamar como su único pre-candidato para la próxima elección de diputados, por el segundo Distrito, al Dr. Alberto Salleres.

CONSEJO NACIONAL DE LA JUVENTUD

Tan pronto la presidencia nacional reúna todos los antecedentes sobre las luchas internas de las Asambleas Liberales del país, se citará al Consejo Nacional de la Junventud para dar cuenta a los señores consejeros de todo el proceso electoral desarrollado.

PARTIDO DEMOCRATICO

Anoche se reunió el Consejo Nacional del Departamento Sindical del Partido Democrático.

Se acordó por unanimidad exponer el pensamiento del Departamento frente a la última Circular del señor Ministro del Interior, sobre los "agitadores profesionales".

Se dirigirá un llamado a las asambleas democráticas del país instándolas a luchar por la vitalización del sentimiento izquierdista.

Igualmente, se acordó informar a la Junta Ejecutiva del Partido, que el alza de tarifas ferroviarias última afecta gravemente a un numeroso gremio de pescadores de diversos puertos, perjudica al pequeño comerciante del ramo y redunda en el encarecimiento de este artículo de primera necesidad, por lo que se pedirá su derogación.

CENTRO DEMOCRATICO "JOSE A. FERNANDEZ BRITO"

Cita a reunión general para hoy a las 20.30 horas, en Carmot 919.

JUVENTUD DEMOCRATICA DE SANTIAGO

El domingo 1.o de septiembre se llevará a efecto la Gran Concentración que esta juventud realizará en conmemoración del 2.o aniversario de su fundación. La concentración se llevará a efecto en el local del Partido, calle Santo Domingo 1277, a las 9.30 horas, del día señalado, debiendo concurrir a él los Grupos de : Conchalí, Quinta Normal, Providencia, Ñuñoa, San Miguel, Las Acacias, Maipú y Santiago, con todos sus efectivos uniformados y estandartes correspondientes.

En Providencia, se realizarán también concentraciones simultáneas con el mismo objeto.

Cita a los miembros del Secretariado para asambles hoy viernes a las 19.30 horas, en Santo Domingo 1277.

Con el objeto de continuar discutiendo la próxima concentración del 1.o de septiembre, con motivo del segundo aniversario de la fundación de esta Juventud.

AGRUPACION DEMOCRATICA FEMENINA

Cita a reunión ordinaria para hoy viernes, a las 19.30 horas, en Santo Domingo 1277.

Pone en conocimiento de sus miembros que las personas que no asistan a tres reuniones seguidas serán borradas del Registro en caso que no justifiquen sus inasistencias.

LICEO DE COPIAPO

En el día de ayer, el Presidente del Partido Democrático, senador don Máximo Venegas S., dirigió una comunicación al Ministro de Educación, don Juan Antonio Iribarren, pidiéndole destine la suma de diez mil pesos, al mejoramiento del Internado del Liceo de Hombres de Copiapó.

FALANGE NACIONAL

CONFERENCIA

Mañana a las 9.45, en la Casa Falangista de la VI comuna, Lillo 553 (Recoleta), don Jorge Rogers dará una conferencia sobre "El manejo de nuestra economía en los últimos 50 años".

CONCENTRACION DEL 3.er DISTRITO

Se activan los preparativos para la concentración que los falangistas del Tercer Distrito realizarán el día 14 de septiembre en La Cisterna. Concurrirán delegaciones importantes de Providencia, Las Condes, Puente Alto, San Miguel, Ñuñoa, Pirque, El Volcán, San José de Maipo, etc.

NUEVA CASA FALANGISTA

Mañana a las 18.30 se inaugurará solemnemente la nueva casa falangista de Providencia, cuyo presidente don Manuel Antonio Allende, ofrecerá con este motivo una recepción.

El nuevo centro llevará el nombre de "Carlos Silva Vildósola".

Primer Congreso de Juventudes Comunistas

El programa consulta sesiones de trabajo, actos culturales y deportivos

Mañana será inaugurado en esta capital el Primer Congreso Nacional de las Juventudes Comunistas, en el local de calle Moneda 724.

En esta sesión inaugural serán nombradas la Comisión Calificadora de Poderes, la Comisión de Orden y Control, y serán elegidos el Presidium Efectivo y el Presidium de Honor.

El domingo, a las 9 horas, se realizará en el Teatro Caupolicán un reunión cultural, en la que hará uso de la palabra las siguientes personas: senador don Elías Lafferte; presidente de la Juventud Radical, don Raúl Mojling; Secretario General de la FJS, Raúl Ampuero; un delegado de la Pampa y otro de la región del carbón; y el presidente de la Juventud Democrática, señor Roldán.

A continuación, se abordará el primer punto del Orden del Día, con un informe político del Secretario General de las Juventudes Comunistas, Ricardo Fonseca.

Terminará este acto con un discurso del Secretario General del Partido Comunista, don Carlos Contreras Labarca.

Los radicales de Coihueco felicitan al M. del Interior

Tranquilidad y confianza causa la circular sobre los agitadores

APOYO DECIDIDO

El Ministro del Interior, señor Guillermo Labarca, ha recibido la siguiente comunicación del presidente y secretario de la Asamblea Radical de Coihueco:

"Coihueco, 23 de agosto de 1940.

Distinguido señor Ministro:

Sensación de tranquilidad y confianza ha experimentado en las diferentes actividades productoras y círculos sociales, su reciente circular enviada a Carabineros, referente a vigilar a los agitadores profesionales.

En representación del Radicalismo de la Comuna de Coihueco, me es grato felicitar al señor Ministro por su acertada determinación e instarlo a desentenderse de los aullidos de aquellos que con fines de lucro personal o de hacerse una plataforma electoral, predican y ofrecen utopías a las clases trabajadoras, sin importales estagnar la producción y anarquizar el país.

Finalmente puedo asegurarle, que todas sus determinaciones tendientes a mantener el orden Constitucional y la armonía que debe reinar entre los productores y clases trabajadoras, contarán con el decidido apoyo de sus correligionarios de ésta.

Saluda muy atentamente al señor Ministro —**Eduardo Palma R.**, presidente de la Asamblea Radical de Caihueco.— **Sofanor Cabrera U.**, secretario.

AYER FUERON FESTEJADOS LOS SEÑORES ENRIQUE OYARZUN Y LUIS A. BARRIOS

El senador don Luis Ambrosio Concha les ofreció un almuerzo con motivo de haber sido nombrados presidentes del Banco Central y de la Junta de Exportación Agrícola, respectivamente

PERSONALIDADES INVITADAS

Grupo de las personalidades asistentes al almuerzo que el senador don Luis Ambrosio Concha ofreció ayer, en el Club de la Unión, a los señores Enrique Oyarzún y Luis Aníbal Barrios, con motivo de haber sido designados presidente del Banco Central y presidente de la Junta de Exportación Agrícola, respectivamente.

Ofreció la manifestación, en muy cariñosos términos, el señor Concha, y la agradecieron los festejados. También hicieron uso de la palabra los señores Miguel Cruchaga Tocornal, Luis Orrego Luco y Guillermo Azócar.

A esta manifestación fueron invitados:

S. E. el Presidente de la República, señor Pedro Aguirre, señor Miguel Cruchaga Tocornal, señor Víctor Moller, señor Manuel García de la Huerta, señor Juan Antonio Ríos, señor Eleodoro Enrique Guzmán, señor Domingo Edwards, señor Luis Kappés, señor Augusto Ovalle Castillo, señor Hernán Figueroa Anguita, señor Alfonso Bórquez P., señor Carlos Toro Concha, señor Florencio Durán, Sr. Luis Orrego Luco, Sr. Francisco Urrejola, señor Alberto Moller, señor Alfredo Soto Bunster, señor Pedro Casteiblanco, señor Cristóbal Sáenz, señor Darío Barrueto, señor Osvaldo Hiriarte, señor Víctor Alvarez, señor Pedro Melo, señor Guillermo Azócar, señor Agustín Concha, señor Rudecindo Ortega, señor Enrique Rodríguez Mac-Iver y don Benjamín Bertein.

Presentarán la renuncia de sus cargos los consejeros radicales de la Caja de Seguro Obligatorio

Hubo ayer varias reuniones para tratar sobre la situación creada en este organismo..— Personas que tomaron parte en ellas

EN LA JUNTA CENTRAL RADICAL

En la mañana de ayer el presidente de la Junta Central del Partido Radical, diputado don Pedro Castelblanco, se entrevistó con S. E. el Presidente de la República.

A pesar de la estricta reserva en que se mantiene lo tratado en esta importante conferencia, hemos logrado saber que el señor Castelblanco habría comunicado al Primer Mandatario los acuerdos tomados antenoche por la Junta Central y que se refieren a la Caja de Seguro Obrero.

CON EL MINISTRO DEL INTERIOR

Una vez terminada su entrevista con S. E. don Pedro Aguirre Cerda, el señor Castelblanco pasó a conversar con el Ministro del Interior, don Guillermo Labarca Hubertson.

El Ministro del Interior se excusó de hacernos declaraciones respecto de los asuntos que trató en su despacho con el dirigente radical.

REUNION EN EL MINISTERIO DEL INTERIOR

En la tarde de ayer se celebró una importante conferencia en el despacho del Ministro del Interior, don Guillermo Labarca Hubertson, que duró desde las 16 a las 19 horas.

Además del Ministro del Interior, asistieron a esta reunión los señores Salvador Allende, Ministro de Salubridad; Marmaduke y Eduardo Grove, Miguel Etchebarne, administrador general de la Caja de Seguro Obrero; Hugo Arias y doctor Gustavo Girón; consejeros radicales de la misma institución, doctor Julio Bustos, jefe del Departamento de Previsión; don Pedro Castelblanco, presidente de la Junta Central del Partido Radical, y don Exequiel González, secretario del mismo organismo político.

Tuvimos ocasión de conversar con el Ministro de Salubridad doctor Salvador Allende, al término de esta conferencia, quien nos expresó que se habían tratado diversos asuntos de importancia relacionados con la Caja de Seguro Obrero. Agregó que en el momento oportuno haría una declaración oficial.

El presidente del Partido Radical, al ser interrogado por nosotros, se negó terminantemente a hacer declaraciones.

LA JUNTA CENTRAL RATIFICA SU ACUERDO

En la sesión de anoche de la Junta Central del Partido Radical, que estaba dedicada a discutir los reglamentos del partido, se volvió a tratar en forma extensa sobre el problema de la Caja de Seguro Obligatorio.

El presidente del partido, señor Pedro Castelblanco, informó detalladamente de las diversas gestiones realizadas durante el día, en torno a este asunto.

Aunque no se entregó información sobre los acuerdos adoptados, sabemos que la Junta Central ratificó el de la noche anterior, en el sentido de retirar sus representantes del Consejo de la Caja de Seguro Obligatorio en atención a la situación allí existente.

Los consejeros señores Eleodoro Enrique Guzmán, Gustavo Girón y Hugo Arias, cuyas informaciones precedieron al acuerdo, presentarán colectivamente su renuncia a esos cargos.

PRESIDENTE NACIONAL DE JUVENTUD RADICAL RENUNCIARA SU CARGO

El domingo próximo, se reunirá en esta capital el Consejo Nacional de la Juventud Radical. Esta reunión tendrá lugar, a las 10 de la mañana, en el local de la Junta Central del partido.

Se nos ha informado que el Consejo Nacional tomará conocimiento de la renuncia de varios dirigentes, entre los cuales se cuenta al presidente nacional, señor Raúl Molina.

PARTIDO SOCIALISTA

ACCION DE MUJERES SOCIALISTAS.—La "A.M.S." está preparando la clausura de la escuela de capacitación general, que ha funcionado durante un mes en esta capital.

Este acto se efectuará el sábado 31 a las 21 horas en Nataniel 117. Juntamente se verificará la inauguración de la primera conferencia regional de la "A.M.S." de la provincia de Santiago, la que se desarrollará todo el día domingo 1.o de septiembre en San Martín 841, 2.o piso.

1.a COMUNA.— Hoy viernes se efectuará la elección de un miembro de esta comuna para el tribunal de disciplina. Esta elección se realizará de 19 a 21 horas.

Este mismo día dará su segunda charla Leonilda Barranco, a las 21 horas.

SECCIONAL "PABLO IGLESIAS".—Se cita a todos los militantes de esta seccional, en carácter obligatorio a un ampliado que se celebrará hoy a las 21.30 horas en Chacabuco 94.

Tabla: cuenta, balance y análisis de la marcha de la seccional; elección de secretarios sindicales, de cultura y de finanzas. Controlará el ampliado un miembro del Regional Santiago.

El juramento doctrinario de la Juventud Radical de S. Miguel tendrá lugar el domingo próximo

Han sido invitados S. E., los más destacados dirigentes del radicalismo, las asamblea y las agrupaciones juveniles

ALMUERZO Y BAILE

El próximo domingo, a las 10.30 de la mañana, tendrá lugar en el Teatro San Miguel de la Comuna del mismo nombre, la solemne ceremonia del juramento a la doctrina, que prestarán los miembros de la Juventud Radical.

Con este motivo, el señor Ramón Valdés, presidente del respectivo organismo juvenil, ha enviado invitaciones al presidente del Partido Radical, señor Pedro Castelblanco; a los miembros de la Mesa Directiva de la Junta Central; a los delegados que forman parte de la misma; al presidente y miembros del Consejo Nacional de la Juventud Radical; al presidente y miembros del Consejo Provincial de la misma; al presidente y miembros de la Junta Provincial del Partido; a todos los senadores y diputados radicales; a Ministros de Estado y otras autoridades y a los más destacados dirigentes del radicalismo.

SE INVITA A S E

Una delegación especial de la juventud radical de San Miguel, pasó ayer a la Presidencia de la República, con el objeto de entregar personalmente una invitación a S. E. el Presidente de la República.

La misma delegación invitó de manera especial al Primer Edecán Civil de la Presidencia, señor Armando Rodríguez Quezada.

INVITACION A ORGANISMOS RADICALES

Más tarde, el señor Valdés vino a este diario a pedir que hagamos extensiva su invitación a los organismos del Partido Radical: asambleas masculinas, agrupaciones juveniles, etc., de toda la provincia.

ALMUERZO Y BAILE

A las 13 horas, inmediatamente después que termine la ceremonia del juramento, tendrá lugar un almuerzo en el Estadio "El Llano", seguido de un baile.

Las tarjetas de adhesión, se encuentran en venta en el Club Radical de San Miguel, hasta las 14 horas de mañana sábado, y después, en el Estadio "El Llano", hasta las 9 horas del domingo.

PARTIDO SOCIALISTA DE TRABAJADORES DE CHILE

CONGRESOS REGIONALES Y JIRAS DE PROPAGANDA

Las actividades preparatorias del Pleno Nacional que el Partido Socialista de Trabajadores celebrará en Santiago entre los días 15 al 18 de septiembre, se han intensificado en los últimos días.

Visita a Ligua.— El diputado Carlos Rosales hizo ayer una visita a la Seccional La Ligua, donde se realizó una numerosa y activa concentración.

Actividades en Valparaíso. — Esta noche se realizará un Ampliado en Valparaíso, en el que participará el secretario general del partido, diputado Godoy. La reunión tendrá lugar en la Sala México. En la tarde se verificará una asamblea del personal del agua potable del Puerto, con asistencia del diputado Rosales, quien se reunirá en la noche con la Brigada de Profesores.

El domingo se celebrará en Valparaíso un Ampliado sindical, presidido por el secretario nacional de este departamento, Carlos Videla.

Propaganda en la region de Curicó.— El Comité Regional de Curicó ha preparado varias reuniones para el domingo próximo, las que tendrán efecto en Curicó, Molina y Santa Rosa de Lontué.

Participarán en ellas el diputado Emilio Zapata, y el secretario nacional campesino Carlos Acuña.

Ampliado en Chillán.— El domingo próximo habrá un Ampliado de secretariados seccionales en Chillán, al que concurrirá el diputado Natalio Berman.

CONGRESOS REGIONALES O'Higgins.—Mañana y el domingo se realizará el Congreso Regional de O'Higgins, el que se clausurará con una gran concentración, el domingo, a las 10 horas, en el Teatro de Rancagua. El secretariado nacional se hará representar por el diputado César Godoy y el secretario político Carlos Botti.

Colchagua.— Los mismos días tendrá lugar en San Fernando el Congreso Regional de Colchagua, al que asistirán, por la directiva nacional, el diputado Carlos Rosales.

Próximos Congresos Regionales. — El domingo 8 de septiembre tendrán lugar los Congresos Regionales de Malleco y Aconcagua. El primero, en Traiguén; el segundo, en San Felipe. A ellos asistirán los diputados Carlos Rosales y César Godoy, respectivamente.

PARTIDO SOCIALISTA DE LOS TRABAJADORES

Cita para hoy viernes, a las 21 horas, en Romero 2958 a todos sus militantes y simpatizantes a Ampliado general. Asistencia obligatoria.

SECCIONAL 10.a COMUNA

Se cita a un Ampliado para hoy, a las 21.30 horas, en el local de costumbre a todos los militantes de la Seccional.

Tabla: Cumplimiento de las consignas inmpartidas por el secretariado nacional.

SECCIONAL SAN MIGUEL

Hoy viernes, a las 21.30 horas, se efectuará un Ampliado de militantes y simpatizantes, en el que se dictará una charla doctrinaria.

GIMNASIO DEL CLUB DEPORTIVO DIRECCION DE APROVISIONAMIENTO

En la tarde de ayer se efectuó en el local de la Dirección General de Aprovisionamiento del Estado, Amunátegui 66, una simpática reunión, con motivo de la inauguración del gimnasio del Club Deportivo, formado por el personal de esta repartición pública

Cámara de Diputados

COMISION ENCARGADA POR LA H. CAMARA DE INVESTIGAR LAS ACTUACIONES DEL COMISARIATO GENERAL DE SUBSISTENCIAS Y PRECIOS

Pongo en conocimiento de los comerciantes y público en general, que dicha Comisión acordó recibir denuncias o informaciones relacionadas con el organismo referido, exclusivamente formuladas por escrito y con la respectiva firma responsable, desde el día de hoy hasta el 8 de septiembre próximo, de 11 a 12 horas.

EL SECRETARIO DE LA COMISION

Santiago, 28 de agosto de 1940

El diputado señor Godoy entregó ayer al presidente de la Cámara el documento sobre el Canódromo

Sobre este asunto, hicieron declaraciones el senador don Marmaduke Grove, el diputado don César Godoy y el Comité Central del Partido Socialista

TEXTO DE ESTAS DECLARACIONES

El diputado don César Godoy Urrutia, secretario general del Partido Socialista de los Trabajadores, entregó ayer al presidente de la Cámara de Diputados, el original del documento que leyera el miércoles en la Cámara, sobre el Canódromo de Santiago, hecho de que dimos cuenta ayer en la versión de la respectiva sesión.

Con este motivo, envió al señor Amunátegui la carta que damos a continuación. También damos en seguida las declaraciones que han sido formuladas en torno a este asunto:

CARTA AL PRESIDENTE DE LA CAMARA

"Santiago, agosto 29 de 1940.

Señor presidente de la Cámara de Diputados:

Me permito poner en sus manos, a los efectos de su conservación y custodia, el documento original de la denuncia que hice en la sesión de ayer de la Cámara.

En la hipótesis de que pueda extraviarse o desaparecer, le agradecerá ordenar le fueran tomadas algunas fotografías y proceder a la protocolización de ellas.

Saluda al señor presidente.— (Fdo.) **C. GODOY URRUTIA**".

DECLARACION DEL SENADOR GROVE

Interrogado por los periodistas, el senador don Marmaduke Grove, secretario general del Partido Socialista, hizo las siguientes declaraciones:

"Primero: el documento leído por Godoy en la Cámara de Diputados, fué presentado al Partido Socialista en septiembre del año 39. Con la providencia correspondiente pasó, en informe, al regidor René Frías. Este nada dijo y lo guardó para hacerlo valer, por intermedio de Godoy, en la forma conocida.

Con esto se pretende desprestigiar al Partido Socialista y provocar escándalo a su alrededor, por los mismos elementos expulsados de su seno, por no convenir su permanencia entre nosotros.

En Chile todos nos conocemos. La línea recta y limpia seguida sin contemplaciones ni dobleces, durante una vida entera, me pone a cubierto de toda suspicacia y me priva entrar en polémicas con esta clase de individuos.

Segundo: afortunadamente cuento, en el archivo, con la carta enviada al señor Alvarez.

La lectura de ésta llevará al convencimiento de cuantos la lean, que Godoy sólo trata de provocar escándalo alrededor de un asunto que bien conocía, la reapertura del Canódromo, lo que él mismo patrocinó cuando fué regidor de la Municipalidad de Santiago.

Mi conciencia queda tranquila y con esta explicación pongo punto final a este asunto y continuaré mi labor constructiva, en cumplimiento de mi deber socialista.

—M. GROVE".

Según el señor Grove, al contestar al señor Alvarez de la Rivera, le manifestó que el Partido Socialista aceptaba patrocinar la solicitud de reapertura del Canódromo, por estimarla de justicia; pero que no aceptaba la participación de utilidades ofrecida.

DECLARACION DEL Sr. GODOY

Después de haber sido entregada la declaración del señor Grove, el Secretario General del Partido Socialista de los Trabajadores, señor César Godoy, que tuvo conocimiento de aquélla, entregó la siguiente réplica:

"La respuesta de Grove es un modelo de cinismo; ni las criaturas de pecho aceptarán la pueril explicación. El documento original lo dejé ayer depositado en manos del Presidente de la Cámara. De aquí al lunes veremos qué giro toman las cosas.

Asegura "líder" que pretendo desprestigiar a su Partido; no es necesario: de eso se ha encargado él y su camarilla.

Afirma, también, que fuímos expulsados por "no convenir nuestra permanencia entre ellos". Tiene toda la razón. ¿Quién podría, ahora, dudarlo?

Jamás acepté el miserable papel de cómplice. Eso es todo. El puede seguir su labor "constructiva".

(Fdo.)—**César Godoy Urrutia**".

DECLARACION DEL COMITE CENTRAL DEL PARTIDO SOCIALISTA

"El diputado César Godoy, elemento expulsado del Partido Socialista, por sus actuaciones divisionistas al servicio de las Derechas, ha pretendido improsionar nuevamente a la opinión pública con insidiosas imputaciones hechas al Secretario General del socialismo, camarada Marmaduke Grove. Desde su expulsión de las filas socialistas, dicho elemento no ha hecho otra cosa que tratar de enlodar la reputación de los dirigentes de la clase trabajadora, recurriendo a las más bajas armas, hasta convertirse en un profesional de la difamación y de la insidia.

"Movido por su odio vesánico contra el Partido Socialista, hoy ha tratado de formar escándalo a propósito de una carta dirigida hace tiempo por el señor Alvarez de la Rivera, a nombre de la Sociedad del Canódromo, al Secretario General del P. S., en que se solicita el apoyo de la Directiva para proceder a la reapertura del Canódromo de Santiago.

"El c. Grove, que desde hacía poco desempeñaba el cargo de Secretario General, solicitó el debido informe sobre este asunto al Regidor René Frías, que en esa época, unido a otros elementos personalistas, se dedicaba casi exclusivamente a combatir el Comité Central del Partido. Dicho regidor no informó jamás en ningún sentido, ni abrió discusión ni protestó en el Partido, pues sabía que tales consultas son un trámite regular que cumple cualquiera petición, antes de ser considerada, por absurda o arbitraria que parezca la petición que se formule. Por otra parte, jamás el c. Grove ni el Comité Central se han preocupado de dicho asunto, desestimándolo de hecho.

"Esto es todo. Sin embargo, sólo ahora, y a fin de hacer coro a la campaña reaccionaria contra el P. S., el diputado Godoy pretende especular con un documento que no es del Partido, sino de un particular, totalmente ajeno a sus filas.

"Bastarán estas líneas para demostrar, una vez más, la mala fe y la insidia con que proceden los enemigos de Partido Socialista, estimulados por una pasión divisionista, por sus odios contra la clase trabajadora y el apoyo incondicional que reciben de las Derechas. En este sentido, el pueblo se ha dado perfecta cuenta de que los llamados "inconformistas" no han luchado jamás contra los partidos de la reacción, sino contra el socialismo y otros partidos u organismos de la clase trabajadora.

COMITE CENTRAL DEL P. S.

PARTIDO RADICAL

JUVENTUD RADICAL, SEXTA COMUNA.— Cita a sesión ordinaria para el viernes 30 del pte. a las 22 horas, en Purísima 174.

Asistirá el Secretario General del Partido Radical, don Exequiel González Madariaga. Ademas dará una detallada cuenta de la última Convención Provincial del partido, el delegado de nuestra Comuna, Carlos Catalán Catalán.

ASAMBLEA RADICAL DE SANTIAGO

El sábado se llevará a efecto la votación para elegir, Presidente, 1er. vice y 1er. secretario de este organismo político, cargos que se encuentran vacantes por renuncia de los titulares que han sido proclamados pre-candidatos en la lucha interna.

GRUPO DE FERROVIARIOS

El Grupo Santiago de la "OFERA", se reune mañana, con el objeto de tratar asuntos de suma importancia, entre ellos, el que se refiere al problema electoral, advirtiéndose desde luego a todos los militantes que para tener derecho a voto en la lucha interna de las Asambleas Radicales, que se efectuará el 12 de octubre próximo, es requisito indispensable estar al día en el pago de sus cuotas, lo que puede hacerse hasta el 31 del presente.

La reunión se realizará a las 20 horas, en el local de Bascuñán Guerrero No 45, encareciéndose la asistencia.

JUVENTUD RADICAL 10.a COMUNA. — El sábado 31 de agosto, a las 21.30 horas, en el nuevo local del Club Radical de esta comuna, Chiloé 1950, dictará una interesante charla el señor Luis Galdames.

La asistencia para los jóvenes radicales de la comuna es obligatoria. Se invita también a todas las personas que deseen asistir.

JOVENES DE LA 10.a COMUNA APOYAN A DON LUIS GALDAMES.— El Comité Ejecutivo de esta candidatura prosigue trabajando activamente en favor de don Luis Galdames, y últimamente ha recibido valiosas adhesiones de diferentes Asambleas.

Un grupo de jóvenes radicales de la 10.a Comuna ha enviado una comunicación anunciando su adhesión incondicional a la pre-candidatura senatorial del señor Galdames, para lo cual ha designado el siguiente Comité, que tendrá a su cargo los trabajos de propaganda: Santiago Quevedo, Mario Moreno, Osvaldo Guerra, Rafael Puchalt y Patricio Aravena.

UN PROYECTO CONTRA LOS JUEGOS DE AZAR

El diputado socialista don Carlos Müller Rivera tiene en estudio, para presentarlo en el actual período de sesiones ordinarias del Congreso, un proyecto de ley destinado a suprimir toda clase de juegos de azar, tales como cartillas, rifas, etc.

ACORDADO EL PROGRAMA DEL PRIMER CONGRESO DE OBREROS RADICALES

La Comisión Organizadora del Congreso Obrero ha preparado el siguiente programa para este torneo:

Sábado 7 de de septiembre, a las 14.30 horas: Inaugural, con asistencia de los dirigentes del partido y autoridades de la Provincia. También podrán concurrir a este acto todos los radicales.

19 horas: Romería a la tumba del pro-hombre del radicalismo, Pedro León Ugalde (Q. E. P. D.), en ofrenda florales de todos los organismos del Partido y de sus miembros. Se invita a todos los radicales.

19.30 horas. Primera sesión plenaria.

Domingo 8. Primera sesión de trabajo.

14 horas. Segunda sesión de trabajo.

18 horas. Tercera sesión de trabajo.

20 horas. Sesión de clausura.

21.30 horas. Comida de compañerismo en un local que se anunciará oportunamente.

Las adhesiones se reciben en la oficina de informaciones, Santo Domingo 1081, Of. 19, Fono 81031.

La Comisión organizadora ha lanzado una emisión de bonos de cooperación para el financiamiento de este magno Congreso Obrero, de valor de un peso, dos pesos y diez pesos, estos últimos son de una edición especial, que llevan una modificación y están timbrados y firmados por la directiva de la comisión.

Primer centenario de la navegación a vapor en Chile

Será celebrado en Valparaíso con un Congreso Marítimo

15 DE OCTUBRE

Por iniciativa del senador radical por Valparaíso y Aconcagua, señor Eleodoro Enrique Guzmán, el Senado trató en forma preferente, en su sesión ordinaria del miércoles último, y aprobó en todas sus partes, el proyecto de ley presentado por el mismo senador con sus colegas don Enrique Bravo, don Manuel Muñoz Cornejo y don Hugo Grove, para destinar la cantidad de 250 mil pesos, a fin de que la Liga Marítima de Chile organice en Valparaíso un Congreso Marítimo, con ocasión de celebrarse el primer centenario de la navegación a vapor.

Esta iniciativa de los senadores porteños tienen por objeto celebrar en forma apropiada, el 15 de octubre próximo, el cumplimiento de cien años desde la fecha en que entraron a Valparaíso los dos primeros barcos movidos a vapor.

SU ANIVERSARIO CELEBRO CON BRILLO EL INSTITUTO GEOGRAFICO MILITAR

Con este motivo se ofreció un cocktail al cual asistieron altos jefes y oficiales del Ejército y autoridades civiles.— Los discursos

Diversos aspectos de la celebración del aniversario del Instituto Geográfico Militar.

Ayer se celebró el aniversario del Instituto Geográfico Militar, con diversos actos que alcanzaron especial brillo.

Poco antes del mediodía, las autoridades militares y civiles se dieron cita en el local del I. Geográfico Militar, que está ubicado en Castro 354, para visitar sus distintos departamentos.

Llamó especialmente la atención la exposición relacionada con los servicios de cartografía, geodésica, topografía, la sección comercial, de imprenta y encuadernación.

A continuación los visitantes fueron invitados por el Director del Instituto, General de Brigada don Armando Michell Villalón, a los comedores del casino, donde se ofreció un cocktail.

Entre las personas invitadas a este acto, anotamos a las siguientes: Comandante en Jefe del Ejército, don Oscar Escudero Otárola, General de División señor Espinoza Mujica, Intendente de la Provincia, don Ramón Vergara Montero, Alcalde de Santiago don Rafael Pacheco Sty, director de tramitaciones de la Municipalidad Sr. Charles Charlín, Mayor D. Humberto Donoso, altos oficiales de Ejército, aviación y carabineros y numerosos civiles y representantes de la prensa.

LOS DISCURSOS

Ofreció la manifestación, el mayor de ejército, don Rodolfo Concha, quien pronunció un brillante discurso del cual damos algunos acápites:

"Creo también de esta manera hacer una justicia más acabada a los que hoy no están con nosotros, laborando en la tarea iniciada hacen 49 años y que ya cumplieron lo que les correspondía, desde el más modesto auxiliar hasta los directores de mayor jerarquía, siendo acreedores por igual a nuestro respeto y recuerdo.

Nombrar a unos, silenciando a otros, no lo creo justo, ya que la carta es el producto del esfuerzo común y permanente de todos los que han pasado, de los que están presentes, y de los que nos sucederán, en la planta del Instituto Geográfico.

A continuación agregó:

"Es de edificante provecho en el día aniversario de nuestras unidades militares, recordar la historia de ellas, mencionar las batallas en que antaño sus cuadros se cubrieron de gloria, pronunciar en voz muy alta el nombre de los héroes que forman la lista de honor del cuerpo, para que así los contingentes que cada año pasan por sus filas, empapados en santo patriotismo, quieran en la guerra y en la paz, emular a los que contribuyeron a forjar la grandeza de la Nación".

Más adelante dijo:

"Con el fin de establecer normas sobre el valor de la carta, asegurar la conservación de las señales que su confección determina, centralizar la responsabilidad de su confección, disminuir su costo y tener la autoridad oficial, el control absoluto de los planos que se hagan del suelo patrio, se ha elaborado un proyecto de ley de la Carta, que en breve llegará a conocimiento del Supremo Gobierno para someterlo a la aprobación del Congreso Nacional, y proporcionar con ello las herramientas para construir en forma unitaria el plano de Chile, que permitirá a sus gobernantes y pobladores sacar el máximo de provecho de su suelo feraz.

El resultado de esta revista no puede ser otro que el de retemplar nuestro espíritu para que con nuevos bríos continuemos adelante sin desmayar, adelante con la convicción de que por muy poco que sea lo que hagamos, es muy grande el beneficio que obtiene la patria con el producto de nuestro esfuerzo".

HABLA EL MAYOR SR. MARIN

A continuación del discurso del mayor señor Concha, habló el mayor de Ejército señor Alberto Marín, quien, haciendo una reseña histórica del Instituto hizo la presentación de dos antiguos y destacados funcionarios civiles que habían cumplido en el ejercicio de sus funciones 30 años de continuados servicios y que, con tal motivo, eran acreedores a un premio. Estos antiguos funcionarios, dijo, son los señores Carlos Bon y Manuel Monardes.

En esta oportunidad, el Comandante en Jefe del Ejército, don Carlos Escudero Otárola y el general de División señor Espinoza Mujica, hicieron entrega de dos hermosas medallas de oro a los meritorios empleados.

DISCURSO DEL DIRECTOR

Acto continuo, habló el Director del Instituto, general de Brigada don Armando Michell Villalón, refiriéndose al progreso que ha alcanzado el Instituto, y agradeció, finalmente, la asistencia de los altos jefes y oficiales de Ejército, como asimismo de las autoridades administrativas y civiles.

EL COMANDANTE EN JEFE

Finalmente hizo uso de la palabra el Comandante en Jefe del Ejército, general don Oscar Escudero Otárola, manifestando que daría preferente atención a este servicio del Ejército, conociendo sus necesidades, para que obtenga los medios de trabajo y material y dotación que le son necesarios. Terminó diciendo: "Brindo por mis compañeros y colaboradores".

Un cocktail en honor del Gral. Oscar Escudero

Se ofrece esta tarde

Hoy a las 19 horas se ofrecerá en los salones del Círculo de Veteranos del 79 y Oficiales en Retiro, un cocktail al general don Oscar Escudero Otárola con motivo de su reciente nombramiento para el cargo de Comandante en Jefe del Ejército. Esta manifestación la ofrece el directorio de esta institución.

EL AMAGO DE INCENDIO OCURRIDO AYER EN EL
RESTAURANT VALPARAISO
No afecta en nada la buena atención que siempre ha dispensado a sus clientes.
GENERAL MACKENNA N.o 1134
TELEFONO 81111

AVISO
Máquina tejedora compro de ocasión, dirigirse a F. F., casilla 2867

CAJA DE PREVISION DE EMPLEADOS PARTICULARES
SANTIAGO
PROPUESTAS PUBLICAS
Solicítanse propuestas públicas para la provisión e instalación de Cinco Ascensores de Pasajeros y un Monta-Cargas para el nuevo edificio destinado a las Oficinas Centrales de la Institución.
Las propuestas se abrirán en la Sala de Despacho de la Gerencia, Avda. Bernardo O'Higgins N.o 1316, 5.o piso, el día Lunes 30 de Septiembre de 1940, a las 16 horas.
Planos, Bases y Antecedentes, en la Sección Arquitectura, calle Teatinos N.o 307, tercer piso, oficina 36, de 15 a 17 horas.
EL GERENTE.

Ministerio del Trabajo cambia de ubicación

Desde el lunes funcionará en la calle Teatinos N.o 40

Desde el lunes de la próxima semana, el Ministerio del Trabajo funcionará en su nuevo local, ubicado en el quinto piso de la calle Teatinos N.o 40.

Con tal objeto, mañana se comenzará el traslado correspondiente, el que se hará en forma de no interrumpir el servicio.

Según se nos dice, el local que ocupa actualmente dicha Subsecretaría de Estado, será ocupado por algunos servicios dependientes del Ministerio de Salubridad.

Leche descremada a $ 0,30 litro venderá la C. Torreblanca

Acuerdo entre las autoridades y ese establecimiento

PARA LOS POBRES

Dentro de los propósitos que animan al Intendente de la provincia y a la Dirección General de Sanidad, en el sentido de propender a un mayor consumo de leche entre las clases necesitadas, ayer se adoptó un importante acuerdo con la Central de Leche Torreblanca.

Previa una conversación entre el señor Ramón Vergara Montero y el Dr. Landa, jefe del Departamento de Nutrición de la Dirección General de Sanidad, se autorizó a esa planta pasteurizadora para expender su excedente de leche descremada al precio de treinta centavos el litro. La Central de Leche Torreblanca desperdiciaba diariamente alrededor de cuatro mil litros de ese artículo, los que, de hoy en adelante, serán aprovechados en beneficio de los pobres.

Con el fin de que esta venta diaria no propase la cantidad de litros que forman el excedente de la planta, se exigirá a la propietaria del establecimiento que lleve un libro de registro. Además, con el objeto de evitar especulaciones por parte del público, cada comprador podrá adquirir únicamente hasta tres litros de leche descremada cada día. El cumplimiento de esta disposición estará sometido a la vigilancia de Carabineros.

Al cabo de cuatro o cinco días, se determinará el promedio de litros diarios que vende la Central Torreblanca del artículo aludido, precisando, de esta manera, la cantidad de litros de leche descremada que se le permitirá expender cada día.

El Subdirector de "La Nación" fué festejado ayer

Con motivo de ser ayer el onomástico del Sub Director de LA NACION, señor Adolfo Fuentes Rojas, se ofreció un cocktail en su honor.

Asistieron a este acto el Director, señor Carlos Prendez Saldías, el Gerente de la Empresa, señor Eleodoro Enrique Guzmán, miembros del Consejo, personal de redactores, de Crónica y Administración.

Ofreció la manifestación el Jefe de la Crónica, señor Jorge Vial Jones, quien destacó el afecto que se ha conquistado el señor Fuentes entre sus compañeros de trabajo en esta Empresa.

Contestó el señor Fuentes en elocuentes términos, agradeciendo la manifestación de que era objeto.

El Alcalde de Viña se entrevistó ayer con M. del Interior

Le dió a conocer el convenio de prórroga de concesión del Casino

REGRESA HOY

El Alcalde de Viña del Mar, Dr. Eduardo Grove, se entrevistó ayer con el Ministro del Interior, señor Labarca a quien dió a conocer en detalle el convenio suscrito con la firma Escudero y Cía. sobre la prórroga de la concesión del Casino. Hizo entrega de una minuta en la que da a conocer las obras que será posible realizar gracias al convenio.

También se ha entrevistado con diversos parlamentarios, con este mismo motivo.

El señor Grove regresará hoy a Viña.

LA ESPOSA DE S. E. PATROCINARA "PREMIERE" DE PELICULA FAMOSA

Se trata del film titulado "Lo que el viento se llevó", realizada a base de la obra del mismo nombre

SERA A BENEFICIO DE LA PASCUA DE LOS NIÑOS POBRES

Ayer en la tarde fueron recibidos en una audiencia especial por la esposa del Presidente de la República, Sra. Juana Aguirre de Aguirre Cerda, el gerente general de la Metro-Goldwyn-Mayer de Chile señor Richard J. Brenner y el director del Teatro Metro señor Guillermo Echazú, quienes le ofrecieron donar la entrada íntegra de la "première" de "Lo que el viento se llevó", a beneficio de la Pascua de los Niños Pobres, que este año, como los anteriores, se efectuará bajo el alto patrocinio de tan distinguida dama.

La esposa de S. E. agradeció efusivamente este generoso rasgo, y manifestó que el constituía una ayuda valiosísima en favor de los niños faltos de recursos.

UN SUCESO ARTISTICO Y SOCIAL

A raíz de la entrevista de que damos cuenta, la Empresa del Teatro Metro comenzó los preparativos del caso para asegurar a la "première" de dicha cinta todo el éxito que merece, en forma de hacer de este acto el acontecimiento social y artístico de mayor resonancia de la temporada.

En efecto, la presencia del Cuerpo Diplomático y Consular, de los más altos funcionarios de la nación, de los principales jefes de las Fuerzas Armadas y de los elementos más representativos de nuestra sociedad, hará que esta función premiére, que se efectuará la noche del próximo 26 de septiembre, en tenida de etiqueta, revista los contornos de una animada y brillante reunión.

PELICULA DE EXTRAORDINARIOS MERITOS

Como un dato ilustrativo, podemos decir que la cinta "Lo que el viento se llevó", basada en la novela de Margaret Mitchell, realizada por David O. Selznick y distribuída por la Metro-Goldwyn-Mayer, ha sido el suceso de mayor trascendencia del cine en los últimos tiempos.

La primera exhibición de ella se efectuó en la ciudad de Atlanta, donde se supone que sucedió la historia que se desarrolla a través de sus escenas. El Gobernador de Atlanta dió brillo a este acontecimiento, decretando tres días de feriado general en honor de esta grandiosa visión cinematográfica.

DURACION DE LA PELICULA

Las localidades para la función del 26 de septiembre próximo, se encuentran en venta desde hoy, en las boleterías del Teatro Metro, al precio único de $ 25.

Se nos pide advertir que, como esta película dura cuatro horas y se exhibirá tal cual como se presentara en los famosos estrenos de Atlanta, Hollywood y Broadway, dicha función comenzará a las 9.30 en punto, para terminar a la 1.30 de la madrugada.

Almuerzo en honor del Intendente

Se le ofrece mañana con motivo de su onomástico

UN COCKTAIL

Con motivo de ser mañana el onomástico del Intendente de la Provincia, señor Ramón Vergara Montero, los jefes y oficiales de la Guarnición del Cuerpo de Carabineros de Santiago y el personal de la Intendencia, ofrecerán un almuerzo en su honor, en el Casino del Cuerpo de Carabineros.

A este acto han sido especialmente invitados el Ministro del Interior, señor Guillermo Labarca H., el Subsecretario señor Rettig, el Director General de Carabineros general don Oscar Reeves, el Prefecto Jefe de Santiago coronel don eFrnando Délano Soruco, jefes superiores del Cuerpo, representantes de la prensa de la capital y funcionarios de la Intendencia.

Además mañana, a las 11 horas, se ofrecerá en la Intendencia un cocktail a la primera autoridad de la provincia.

EN SEPTIEMBRE SE INAUGURARA EL OBSERVATORIO BIOCLIMATOLOGICO DEL SANATORIO DE "EL PERAL"

Características de este nuevo servicio.— Estará bajo la dirección técnica del Observatorio del Salto

En el curso del mes de septiembre se llevará a efecto la inauguración del nuevo Observatorio Bioclimatológico del Sanatorio "El Peral", que estará bajo la dirección técnica del Observatorio del Salto.

Las diversas instalaciones del Observatorio Bioclimatológico están ya en su mayor parte terminadas.

En un pabellón central de concreto armado, estarán los instrumentos registradores del potencial eléctrico atmosférico, la ionización del aire y del campo magnético terrestre. El registro se efectuará automáticamente mediante una haz de rayos luminosos, cuyos rayos incidentes, sobre los Electrógrafos y Magnetógrafos, son reflejados sobre un cilindro en el cual se desplaza, día y noche, una faja de papel fotográfico de bromuro de plata.

Alrededor del Pabellón Central, estarán diseminados, sobre pilares de concreto, los instrumentos actinométricos y meteorológicos.

Además habrá dos pabellones meteorológicos para los instrumentos registradores y de lectura directa.

EL INSTRUMENTAL ACTINOMETRICO

La mayor parte del instrumental del Observatorio Bioclimatológico del Sanatorio "El Peral" será proporcionado por el Observatorio del Salto.

Para tener una idea del valor de los equipos instrumentales que se instalarán, bastará decir que uno sólo de los espectroscópicos fotoeléctricos, para la medida de la radiación solar ultravioleta, tiene un costo aproximadamente de catorce mil seiscientos cincuenta pesos.

Los equipos actinométricos permitirán efectuar determinaciones de la radiación solar en cada zona del espectro, desde la longitud de onda de 3 mil angstrons en la zona del ultravioleta, hasta los 8 mil angstrons en la zona del rojo.

Para las radiaciones infra-rojas o térmicas, habrá equipos especiales que determinen el coeficiente de absorción del calor por las diferentes variedades de terrenos de la región, factor indispensable para el estudio de los micro-climas.

LAS OBSERVACIONES CLIMATOLOGICAS

Las observaciones climatológicas formarán una sección aparte de la que corresponde al estudio del Clima Solar. Esta sección contará con toda clase de instrumentos registradores y de lectura directa para las observaciones de la presión atmosférica, temperatura, humedad, vientos, nebulosidad y lluvias.

Los climogramas de control servirán para efectuar investigaciones comparativas entre las variaciones experimentadas por los elementos meteorológicos y determinados casos clínicos en estudio.

ESTUDIOS DE COSMOBIOLOGIA

Un nuevo aspecto de la Climatología Médica serán los estudios de Cosmobiología, que se realizarán en el Observatorio de "El Peral".

En efecto, de acuerdo con las conclusiones del último Congreso de Cosmobiología de Niza y los trabajos que efectúa la Sociedad Argentina de Cosmobiología, bajo la presidencia del Dr. Roffo, se ha trazado un plan de estudios, que comprende no sólo la acción de los diferentes factores meteorológicos sobre el organismo humano, sino también la acción de la radiación térmica, luminosa y ultravioleta; la acción del potencial eléctrico atmosférico en relación con la actividad solar, estudio de las radiaciones penetrantes o influencia del campo magnético terrestre, tal como se hace en otras partes del mundo.

SUSPENDIDA JIRA A CURICO DE CICLISTAS FERROVIARIOS

Para el domingo 1.o de septiembre próximo se anunciaba en Curicó la presentación de un destacado equipo de ciclistas ferroviarios de la Maestranza Central de San Bernardo que competirían con los de la Unión Ciclista de esta ciudad; pero la inauguración del Campeonato entre Talleres de la Maestranza ya mencionada, que se llevará a efecto en la misma fecha en el Estadio Ferroviario de San Bernardo, impedirá a los ciclistas presentarse en Curicó, por lo cual han postergado su viaje para una fecha próxima.

Como se trata de una segunda postergación, los dirigentes del Ferroviario de San Bernardo han nombrado una comisión, integrada por los señores Fidel Moya y Oscar Cisternas para llegar hasta Curicó, a fin de explicar a los dirigentes de esa localidad los motivos de la suspensión y fijar una nueva fecha ya impostergable.

Entusiasmo existe entre los socios ferroviarios por el viaje a Ovalle fijado por el 18 de septiembre próximo, en donde presentarán a su mejores especialistas en velocidad y carretera. La delegación será designada en la próxima semana, después de la presentación en Curicó.

FIESTA DEL ARBOL EN ESCUELA N.o 53

Grandes caracteres alcanzará la celebración del primer aniversario de la Escuela N.o 53, del barrio Pila, creada el año pasado, y que viene a llenar una sentida necesidad del barrio ultra-estación.

Se llevarán a efecto diversos actos conmemorativos en la semana comprendida entre el 1.o al 7 de septiembre próximo, cuyo número principal será la plantación del árbol en dicha población el domingo próximo, a las 10 A. M.

El alumnado hará la plantación y desarrollará un programa preparado para el efecto y, además, habrá reparto de golosinas para todos los niños. El Orfeón Ferroviario amenizará la fiesta.

El Comité de Vecinos de la Población Delicias colabora en forma eficiente en la preparación del programa para las fiestas aniversarias.

JORNADA SANITARIA HABRA EN SANTIAGO

La Dirección General de Sanidad ha dispuesto que entre el 28 de octubre y el 2 de noviembre próximos, se realice en esta capital una Jornada Sanitaria, destinada a uniformar los procedimientos sanitarios en vigencia.

En esta reunión participarán los jefes provinciales de Sanidad de todo el país, y para atender a su organización se ha nombrado una comisión compuesta por los doctores Juan Orellana, Pedro Martínez y Donoso Barthet, quien actuará de secretario.

EQUIPAJES Y ENCOMIENDAS CONTRA REEMBOLSO DESPACHADOS POR FERROCARRIL QUE HAN SIDO DEVUELTOS

DESTINO	REMITENTE	CONSIGNATARIO
A ALAMEDA		
San Carlos	Takayasu Hombo	O. Muñoz
Los Angeles	Costoya y Cía. Ltda.	M. Gacitúa
Carahue	Costoya y Cía. Ltda.	L. de Alvarez
Chillán	Siemens, Schuckert Ltda.	C. Grau
Coronel	Enrique Bustos y Cía. Ltda.	E. Altamirano
Valdivia	Cavencor	G. Meza
Villarrica	R. C. A. Víctor Chilena	R. Meza
Peumo	R. C. A. Víctor Chilena	L. Reyes
A MAPOCHO		
Nogales	Hochstetter y Cía. Ltda.	A. Godoy
Rengo	Paulino Chicharro	F. Matus
Valdivia	Lertora Hnos. y Cía.	E. López
Peumo	Schkolnik Hnos.	L. Reyes
A CARGA ALAMEDA		
Inca de Oro	Escandón Hoyos y Castro Ltda.	L. Plan
Parral	Del Horto y Cía. Ltda.	A. Urrutia
A YUNGAY		
Rancagua	León Sussely.	E. Sewel

REGRESO DEL SUR M. DEL TRABAJO

De regreso del sur, ayer en la mañana reasumió sus funciones el Ministro del Trabajo, don Juan Pradenas Muñoz, quien hizo un viaje directo a Puerto Montt, con el objeto de asistir a la colocación de la primera piedra de la población que se construirá en esa ciudad por cuenta de la Caja de la Habitación Popular.

De regreso de este viaje, el señor Pradenas se detuvo brevemente en Osorno, donde inauguró la población con huerto obrero que construyó la misma institución.

El Ministro regresó muy bien impresionado de esta visita, y según se nos informa, es probable que en breve dé a conocer un plan destinado a fomentar la construcción de esta clase de poblaciones.

INFORMACIONES DEL I. DE CINEMATOGRAFIA

Hoy será presentado en Santiago el "Informativo N.o 12", editado por el Instituto de Cinematografía Educ. y cuyo contenido es el siguiente:

1.— El Embajador Labougle es condecorado.
2.— La efemérides del 20 de agosto.
3.— Chile desconocido: La Serena.
4.— Valiosa importación de vacunos.
5.— La Escuela Nacional de Artes Gráficas.
6.— La Colecta Nacional.
7.— Progreso minero: Carrizalillo.
8.— Fecundo aniversario.

NOTICIAS DEL MIN. DE FOMENTO

Los trabajos de construcción del canal de Ofqui se encuentran bastante avanzados, y, según ha informado el ingeniero que tiene a cargo esas faenas, ya se ha extraído escombros por un total de 130,000 metros cúbicos, habiéndose excavado una longitud de 800 metros hasta llegar al nivel del mar. En el próximo mes de septiembre se iniciarán los trabajos bajo el nivel del mar, y se estima que si el tiempo es favorable, el canal podría quedar terminado a mediados del próximo año para ser entregado al tráfico a fines de 1941.

—Es posible que la Dirección General de Obras Públicas solicite autorización para ordenar que se practiquen estudios para ver la posibilidad de contruir un ferrocarril que una a Puerto Natales con Puntas Arenas.

—Hoy parte al sur el Director del Departamento de Ferrocarriles de la Dirección General de Obras Públicas, quien va con el objeto de practicar una visita inspectiva a los diversos ferrocarriles que se encuentran actualmente en construcción.

—Se remitieron $ 20.000 al Intendente de Antofagasta, con el objeto de que se inicien las reparaciones urgentes en la Intendencia del puerto de ese nombre.

INFORMACIONES DE LA COLONIA PERUANA

Se comunica a la colonia peruana residente, que la Junta de Asistencia Social de la Sociedad Filantrópica Peruana de Socorros Mutuos ha abierto un registro, en el cual deben inscribirse, acompañando documentos que acrediten su nacionalidad peruana.

Se advierte que en caso de que algún miembro de la colonia solicite auxilio a esta institución, no será atendido si no figura en dicho registro.

El plazo vence el día 30 de septiembre, lugar de inscripción, Huérfanos N.o 1017, de 4 a 6 P. M.

MINISTRO SR. MERINO CONFERENCIO AYER CON EL EXCMO. SR. AGUIRRE

El Ministro Subrogante de Fomento, señor Merino Reyes, conferenció con S. E. el Presidente de la República a quien le informó sobre algunos puntos relacionados con los FF. CC. del Estado y sobre el financiamiento de los Lavaderos de Oro.

Con respecto al primero, el Sr. Merino manifestó que había sido informado por el Director General de los FF. CC. que enviaría un documento que importaría una respuesta al discurso pronunciado en la C. por el diput. Sr. Alcalde y desvirtuado en forma absoluta el cargo de que el déficit de la empresa sería en el régimen actual, pues él había sido contraído en los regímenes anteriores. En cuanto a la autonomía de la Empresa no ha sido violada por ninguno de los Ministros de Fomento del actual Gobierno.

En lo que respecta a Lavaderos de Oro, manifestó el señor Merino que se carece de fondos para la adquisición de oro. S. E. impartirá instrucciones para que tanto el Ministro de Hacienda como la Caja de Amortización resuelva ese problema de lavadero en forma integral, procurando medios para la adquisición de metal aurífero.

LADRONES PENETRARON A UN CONVENTO Y ROBARON LIMOSNAS DE ALCANCIAS

En las primeras horas de la madrugada de ayer penetraron ladrones al Convento ubicado en la calle Santo Domingo N.o 961, de la Orden de los Dominicos, y se dedicaron a robar las limosnas que se encontraban en las diversas alcancías del establecimiento. Para perpetrar su delito, debieron destruir las cerraduras y los sostenes de las cajas receptoras, ocasionando daños de consideración.

Al amanecer, hora en que se levantan los sacerdotes, se descubrió el robo con la consiguiente consternación por parte de los religiosos.

A las 7 horas de ayer, se presentó a la Primera Comisaría, Fray José Reyes Montero, con el objeto de hacer la denuncia correspondiente. Expuso que los ladrones habían hurtado alrededor de cien pesos en dinero, y que, además, habían ocasionado más de tres mil en daños.

La policía realiza activas diligencias para ubicar el paradero de tan audaces delincuentes.

ACTIVIDADES EN LA UNION DE PROFESORES

Continuando su programa de extensión cultural, la Sección Santiago de la Unión de Profesores ha organizado una conferencia del maestro don Humberto Díaz Casanueva, para hoy a las 18.30 horas en su local de Moneda 922.

Esta conferencia versará sobre el siguiente tema: Tipología del Educador y estará sujeta al siguiente sumario:

1.o— Concepto idealista y realista de la vocación magisterial; 2.o— El nuevo educador; 3.o— Bases para una nueva psicología de la profesión magisterial; 4.o— Crítica a la tipología de Stranger; 5.o— Algunos tipos de educadores: a) El ingenuo; b) El pedante; c) El autoritario etc.

Tomará parte en este acto el orfeón del Liceo Valentín Letelier y de la Escuela Normal número dos.

Se nos encarga citar para mañana a las 17.30 horas a los maestros de Santiago a una gran concentración en el local de la U. P. CH., con el objeto de preparar la concentración y desfile que se hará el lunes 2 con motivo de la discusión del proyecto de mejoramiento de sueldos.

EN LA LINEA AEREA NACIONAL

El Presidente de la República se dirigió a mediodía de ayer acompañado del Edecán Militar Coronel don Aniceto Muñoz, al puerto aéreo de Los Cerrillos, especialmente invitado por el Directorio de la Línea Aérea Nacional, que festejó la promulgación de la ley que destina fondos especiales para este organismo.

En el aeropuerto fué recibido por el presidente de la Línea Aérea Nacional, diputado don Pedro Opitz, por el General del Aire, señor Castro, señor Juan del Villar, Director de la LAN y otros jefes. S. E. recorrió los hangares, imponiéndose del funcionamiento de los servicios. Después fué invitado al almuerzo que en el Casino del Puerto Aéreo ofrecían los jefes y personal de la Línea al diputado Opitz, por la destacada labor que le cupo en el despacho de la ley que destina fondos para la adquisición de material de aviación y extensión de los servicios de la Línea Aérea Nacional. Asistieron más de cien personas.

En el momento oportuno ofreció la manifestación el Director Acc. de la Empresa, Capitán de Bandada en retiro, señor Juan del Villar, quien en términos elocuentes y sinceros expresó su agradecimiento a nombre de la LAN a S. E. el Presidente de la República por su apoyo al proyecto que presentara días atrás el H. diputado, don Pedro Opitz para financiar en forma definitiva el presupuesto exiguo que hasta la dictación de la Ley tenía la LAN.

Habló a continuación el presidente del H. Consejo de Administración de la Empresa, señor Opitz quien hizo una interesante reseña sobre la labor que piensa desarrollar en el futuro.

Ambos jefes en sus respectivos discursos hicieron elogiosos recuerdos para los fundadores de la Empresa, y muy en especial para el Comandante, señor Arturo Merino Benítez quien, secundado por colaboradores entusiastas, vió con visión patriótica el importante papel que más tarde debía desarrollar la LAN en el progreso del país.

405 MILLONES DE KILO-WAT HORA AL AÑO GENERARA CENTRAL HIDROELECTR ICA SOBRE EL CACHAPOAL

La Central, que se denominará "Sauzal", costará $ 133.000.000, y surtirá de energía eléctrica las provincias de Aconcagua, Valparaíso, Santiago, O'Higgins y Colchagua

Como lo anunciamos oportunamente, el Consejo de la Corporación de Fomento acordó destinar la cantidad de $ 133.000.000 para construir una Central Hidroeléctrica en el Río Cachapoal a 7 kilómetros aguas abajo de las Termas de Cauquenes. Esta Central forma parte del plan de electrificación del país elaborado por el Departamento de Energía y Combustibles de la Corporación, y servirá para atender la demanda de energía en la región que corresponde a las provincias de Aconcagua, Valparaíso, Santiago, O'Higgins y Colchagua.

Para llegar a la construcción de esta Central, la Corporación ha estudiado cuatro soluciones para el desarrollo hidroeléctrico del río Cachapoal. Se han levantado los planos topográficos, se ha hecho la comparación de costos, de potencia disponible, de economía en la explotación y de aprovechamiento integral del río en esa zona. De este estudio comparativo resulta que la Central aprobada por el Consejo es la que reúne las mejores condiciones, pues se aprovecha totalmente la capacidad hidroeléctrica del río, es más barata por kilowatt instalado, sus gastos de explotación son los menores y permitirá utilizar un estanque de sobrecarga para aumentar la potencia base de esta Central en un 50 0/0 durante 4 horas diarias, que es el tiempo de mayor consumo (hora del peak). El estanque hará además las veces de clarificador lo que reducirá el desgaste de las turbinas ocasionado por la arena que traen las aguas del río.

CARACTERISTICAS PRINCIPALES

La Central se denominará Sauzal y está calculada para generar 85.000 HP. mediante 3 unidades que trabajarán según las horas de consumo. La energía se generará a 13.200 volts y durante los primeros años se trasmitirán a este voltaje unos 4.000 KW. hasta la ciudad de Rancagua. El resto se trasmitirá a Santiago por una línea con postación de concreto armado o torres metálicas, a 110.000 volts. Se contemplan en el proyecto las ampliaciones futuras que permitan cambios de voltaje cuando el consumo lo justifique.

LOS CONSUMOS

Según los estudios realizados se calcula que esta Central, considerando consumos especiales como el de electrificación del Ferrocarril a San Antonio, funcionará desde sus comienzos a plena carga durante ciertas horas del día y en los meses de invierno, es decir, que su potencia generadora quedará totalmente copada. En cuanto a la energía que puede suministrar en kilowatt-horas al año, está calculada en 405.000.000. En 1943 la zona que abastecerá esta Central consumirá 131.000.000. KWH., y después de 7 años de funcionamiento la capacidad de la Central quedará copada en cuanto a la energía suministrable. De esto se desprende que más adelante la Corporación deberá abordar la construcción de otra gran Central Hidroeléctrica en un embalse del río Rapel o en otra forma, a fin de no entorpecer el crecimiento de la zona en lo relativo al suministro de energía eléctrica. Construída esta nueva Central, la del Cachapoal será su complemento, pues la del Rapel suplirá la escasez de agua de los años secos, especialmente en invierno, y en verano se explotará la del Cachapoal a plena carga.

EL COSTO SERA DE $ 133.000.000

Esta Central con líneas de trasmisión hasta Rancagua y San Bernardo importará una inversión de $ 133.00.000 o sea, $ 2.150, por KW. instalado, a excepción de la posible extensión de la línea de trasmisión hasta Santiago y de la sub-estación receptora de energía en este punto. En el costo está incluída la totalidad del trabajo por realizarse y una población para los obreros y empleados de la Central.

LA VENTA DE ENERGIA

La Corporación distribuirá directamente la energía para electrificar el F. C. a San Antonio y abastecer la Maestranza de San Bernardo. Podrá también la Corporación vender energía directamente para regadío mecánico y transformar así en campos regados regiones que hoy son de secano, ubicadas al Norte de Santiago, en el valle del Aconcagua, etc. Esta energía se venderá a precios muy reducidos y en su generación se aprovechará el excedente de agua del verano, época en que baja mucho el consumo eléctrico y los ríos, en cambio, traen su caudal máximo.

Podrá también abastecer de energía eléctrica la zona comprendida entre los ríos Aconcagua y Tinguiririca.

Además, se venderá energía a las compañías distribuidoras, sobre la base de adaptar sus tarifas a la política de la Corporación de Fomento que tiende a suministrar electricidad a precios equitativos que signifique un efectivo fomento industrial. Con ésta y otras Centrales distribuídas en todo el territorio se realizará un punto fundamental de la política eléctrica de la Corporación, cual es la de que las disponibilidades de energía deben anticiparse a las demandas y a los consumos.

EN ORGANIZACION EL ARCHIVO CONFIDENCIAL DE LA CANCILLERIA

El Subsecretario de Relaciones Exteriores, don Marcelo Ruiz Solar, nos informó en la tarde de ayer que estaba estudiándose la estructura definitiva que se dará al Archivo Confidencial de la Cancillería.

Nos entregó que era muy posible que la Sección correspondiente quedara constituído bajo el nombre de "Sección de Archivos y Límites".

Comisario Gral. de Subsistencias con M. del Interior

Se trató de las dificultades con el Intendente de Llanquihue

DECLARACIONES

El Comisario General de Subsistencias y Precios, don Arturo Natho Davidson, conferenció en la mañana de ayer con el Ministro del Interior don Guillermo Labarca Hubertson, con quien trató acerca de las dificultades que ha tenido con el Intendente de Llanquihue y que se han suscitado, debido a algunas medidas que ha adoptado el Comisario General, en relación con el comercio de las papas.

Tuvimos ocasión de conversar con el señor Natho, cuando salía del despacho del Ministro, y se excusó de proporcionarnos informaciones respecto de lo tratado con el señor Labarca Hubertson.

DECLARACIONES DEL COMISARIO GENERAL

Sin embargo, se refirió en esta ocasión a los ataques que ha sufrido últimamente de varios organismos, y nos manifestó que no tenía ningún temor a que se designara una comisión parlamentaria que investigara si los cargos que se le imputan son verdaderos o no.

Nos agregó que él era contrario a que se formaran estos tribunales administrativos ocasionales, pues en el fallo que ellos dan prima, generalmente, un criterio político, lo cual coloca a los empleados en una situación especial de inseguridad.

D. JULIO BARRENECHEA EN LA CANCILLERIA

En la tarde de ayer, el Subsecretario de Relaciones Exteriores, don Marcelo Ruiz Solar, concedió audiencia al diputado socialista don Julio Barrenechea, con quien trató respecto de diversos asuntos relacionados con la Cancillería.

DATOS QUE PODRIAN INCLUIRSE EN CENSO

El Ministerio de Salubridad ha dirigido un oficio a la Dirección General de Estadística, en el que solicita que la Comisión del Censo considere algunos datos sobre alimentación infantil, atención médica escolar, ayuda médica maternal y otros que interesan a la población en general.

EN QUINTA NORMAL SE INAUGURO AYER MODERNO EDIFICIO ESCOLAR

Fué construído por la Sociedad Constructora de Establecimientos Educacionales, para que funcione la Escuela de Niñas N.o 187

En la mañana de ayer tuvo lugar la ceremonia de entrega del local construído por la Sociedad Constructora de Establecimientos Educacionales y en que desarrollará sus actividades la escuela de Mujeres N.o 187 ubicada en la calle José Joaquín Pérez de la Comuna Quinta Normal.

Concurrió al acto el Ministro de Educación Pública, don Juan Antonio Iribarren y su Secretario, don Baldelorio Riquelme Garrido; el Jefe de la Sección Edificación Escolar, don Enrique Cortés Delgado; el Inspector Provincial de Educación, don Clodomiro Baeza; el Inspector de Sector, don Jorge Alfaro; el Gerente de la firma constructora, don Julio Ripamonti y el abogado de ella, don Sergio Undurraga Ossa.

El señor Iribarren practicó una detenida visita al establecimiento y tuvo palabras de encomio para los constructores, pues este local, como los ya inaugurados, consulta todo los adelantos de la edificación Escolar.

Las salas de clase son amplias y dotadas de luz natural; el gimnasio permite la educación física de los niños en cualquiera época del año. Tiene además el local un cómodo comedor, donde se hará la atención del desayuno y almuerzo, como asimismo dependencias donde almacenar la mercadería con que se atiende toda la obra social de este plantel.

En la planta baja hay una espléndida sala de baño, dotada de duchas que pueden ofrecerse temperadas, si el alumno lo requiere, un salón de actos, con su correspondiente proscenio. En suma, cuenta esta escuela con todos los departamentos indispensables para desenvolver en forma eficaz sus labores, en un ambiente grato para los niños.

En el salón de actos los escolares entonaron la canción Nacional y cantaron varios himnos en forma impecable, lo que mereció las felicitaciones a los maestros por parte del señor Ministro y comitiva.

Terminada la ceremonia oficial de recepción del establecimiento, el Directorio de la firma constructora ofreció una copa de champaña en honor del señor Ministro y de su comitiva, oportunidad en la cual pronunció un breve discurso el señor Sergio Undurraga Ossa, expresando la complacencia que sentía al poder entregar al servicio de la patria un nuevo hogar donde se formarán las generaciones del porvenir.

Habló en seguida el señor Iribarren en una patriótica improvisación expresando que, justamente era la patria la que agradecía este esfuerzo, pues, sin duda alguna que influirán en sus destinos aquellos niños que encontrarán en tan magnífico edificio las comodidades y regalías de que carecen en sus hogares. Celebró una vez más la forma acertada como cumple con su plan de trabajo la firma constructora y alentó a los maestros presentes para entregar todo su esfuerzo en su noble y cotidiana tarea. Las palabras del señor Iribarren, al igual que las del señor Undurraga fueron entusiastamente aplaudidas.

ANIVERSARIO DE LA COMISION CHILENA DE COOP. INTELECTUAL

En el Salón de Honor de la Universidad de Chile, se efectuó en la tarde de ayer una velada, en celebración del décimo aniversario de la fundación de la Comisión Chilena de Cooperación Intelectual.

Como se sabe, este organismo desarrolla una interesante labor que contribuye eficazmente a mantener estrechas relaciones con los países del continente.

En la velada de anoche se realizó un programa artístico. Hicieron uso de la palabra el Rector de la Universidad don Juvenal Hernández y don Francisco Walker Linares. Prestigiaron con su asistencia al acto, el Ministro de Educación, don Juan Antonio Iribarren y representantes diplomáticos de Brasil, Ecuador, Colombia, Francia etc.

AYER LLEGO PIANISTA POLACO SR. RUBINSTEIN

Por avión de itinerario de la Panagra, llegó ayer a Santiago, procedente de Buenos Aires, el señor Arturo Rubinstein, pianista polaco, quien viaja acompañado del señor Ernesto Quesada, presidente de la Empresa Conciertos Daniel.

El señor Rubinstein dará en Santiago una serie de conciertos para después continuar a Lima por vía aérea.

ALCALDE DE CONCHALI SE REFIERE A CIERTOS CARGOS EN SU CONTRA

El Alcalde de Conchalí, señor Carlos Cortez Carrera, refiriéndose a ciertas publicaciones aparecidas en la prensa de ayer, conteniendo algunos cargos en su contra, ha declarado que no existe negligencia de su parte por solucionar el problema del agua potable en la Población "El Salto", y que por otra parte, no existen las comisiones a las que se acusa de no haber atendido los reclamos que en este sentido han formulado algunos vecinos.

Acerca de la ripiadura de las calles y caminos de la comuna, el señor Cortez manifiesta que ésta depende de la Caja de la Habitación, para lo cual se ha destinado $ 1.700.000 y que las obras ya han comenzado.

ANIVERSARIO DE LA ASOCIACION DE EE. HOSPITAL S. VICENTE

La Asociación de Empleados del Hospital San Vicente, cuyos miembros realizan una abnegada labor en beneficio de la colectividad, celebra mañana el tercer aniversario de su fundación.

Con este motivo se ha preparado un interesante programa de festejos, cuyos números principales son los siguientes:

En la tarde de mañana, acto deportivo, con premios donados por la administración del Hospital, para los vencedores de las diversas pruebas.

A las 19 horas, en un acto solemne, se procederá a bendecir el Estandarte social de la institución y a continuación el Directorio que preside don Juan Hermosilla ofrecerá un banquete al que asistirán diversas personalidades de los círculos médicos, autoridades administrativas y parlamentarios.

En esta ocasión hará uso de la palabra el presidente honorario de la Asociación, el doctor don Héctor Pacheco Pizarro y representantes de las diversas actividades de este establecimiento hospitalario.

ORGANIZACION DEL DPTO. DE PROPAGANDA, INTERIOR Y EXTERIOR, SE ESTUDIA

El Director del Departamento de Propaganda e Informaciones del Interior y Exterior, don Osvaldo Fuenzalida Correa, nos manifestó en la tarde de ayer que se encontraba en plenas labores y que en la actualidad estaba preocupado de la organización del Departamento a su cargo, debido a que ha sido necesario introducir reformas que están en estudio, pues han sido notablemente ampliadas sus funciones.

Es así como en la tarde de ayer conversó con numerosos funcionarios encargados de los servicios de propaganda de los diferentes Ministerios, con quienes trató acerca de la centralización de los servicios de informaciones gubernamentales.

ANIVERSARIO DE LA UNIVERSIDAD POPULAR PEDRO AGUIRRE CERDA

Con motivo de celebrar su primer aniversario, la Universidad Popular "Pedro Aguirre Cerda" ha organizado una velada artística y cultural que se llevará a efecto mañana a las 18 horas, en el local de la Avenida Vicuña Mackenna N.o 1004 (Escuela Federico Errázuriz).

A este acto asistirán S. E. el Presidente de la República, Ministros de Estado, parlamentarios y autoridades educacionales.

Modificaciones que se proponen al C. del Trabajo

Sugerencias de la Dirección General al Ministro del ramo

El Director General del Trabajo ha enviado una nota al Ministro del ramo, en la que le insinúa algunas modificaciones al proyecto de ley que reforma el Código del Trabajo, y que se encuentra pendiente en el Congreso Nacional.

Esta sugerencia se basa en el alza continua que ha venido experimentando el costo de la vida a contar desde 1934, fecha en que fué elaborado dicho proyecto. Entre las modificaciones principales, figura la de establecer, para los efectos de las indemnizaciones por accidentes, que el salario o sueldo anual no se considerará nunca mayor de $ 24, ni menor de $ 6 diario, aun cuando se trate de personas que no reciben remuneración.

También propone incluír en el proyecto una cláusula relativa a la contribución que debe aportar el patrón o empleador, en caso de muerte de algún obrero por accidente del trabajo. Esta contribución podría ser fijada, a juicio de la Dirección General, en la cantidad de 500 pesos.

REUNIONES CIENTIFICAS

SOCIEDAD MEDICA.— Hoy, a las 22 horas, celebrará sesión ordinaria de conferencias esta corporación en su local de Merced 565.

Están en tabla los siguientes trabajos:

1. Estudio paralelo de la billrubinemia y de la prueba del Rosa de Bengala en el estudio de la insuficiencia hepática. Profesores H. Alessandri, Dr. H. Ducci y Sr. Mc Iver; 2. La prueba del Rosa de Bengala en la exploración de la función antitóxica del hígado en las enfermedades infecciosas.— Drs. Horwitz, Kraljevic y Perroni, y Srta. A. González. (Servicio del Prof. Córdova). 3. Formas nodisentéricas de la amibiasis intestinal. —Drs. Prat Echaurren y González Rodríguez. (Clínica del Prof. Prado Tagle). 4. Deformaciones ventriculares post-traumáticas.— Dr. Rodolfo Núñez (Clínica Neurológica del Prof. Lea Plaza).

HABITACIONES POPULARES EN ZONA NORTE DEL PAIS

Ayer regresó del norte después de haber visitado Ovalle, La Serena y Coquimbo, el arquitecto jefe del Departamento Técnico de la Caja de la Habitación Popular don Francisco Brugnoli Cañas.

El señor Brugnoli se impuso de la marcha de la construcción de habitaciones populares en esas ciudades, que serán entregadas en poco tiempo más.

Actualmente se construye en Ovalle una población de 67 casas que comprende una manzana completa; en La Serena 32 casas para la Municipalidad de esa comuna, además de las 20 que se construyen para los obreros de la Fábrica Floto, con un costo de $ 377.315.06, por préstamos a industriales de la Corporación de Fomento a la Producción y sobre las cuales la Caja de la Habitación tiene control técnico.

En Coquimbo se construye también actualmente una población de 21 casas.

El señor Brugnoli se impuso detenidamente de la marcha de los trabajos e impartió diversas directivas relacionadas con su terminación.

TRIENIOS A PERSONAL DE ESCUELAS NOCTURNAS

Se ha dado nueva clasificación al siguiente personal de las escuelas nocturnas, que tendrán derecho a un nuevo trienio: Marta Hidalgo, Juan Arias, Cándido Martínez, Luis Alvarado, Julio Cancino, Manuel de la Fuente, Enrique González Castro, Amadeo Rojas, René Marambio, Rosa Bohn, Olga Parada, Héctor Sepúlveda, Sara Vargas, Olga Riveros y Encarnación Galindo

Decreto que ataca las causas de la escasez de ganado

Se prepara en el Ministerio de Agricultura.— Se contempla la prohibición de matar hembras menores de cinco años

Ayer se entrevistaron con el Ministro de Agricultura, don Víctor Moller, los miembros de la Subcomisión de Agricultura de la Cámara de Diputados, señores Pedro Opazo Cousiño, Julián Echavarri y Alfredo Cerda, a fin de tratar sobre la posible solución del problema ocasionado con la falta de ganado en nuestro país.

Se opinó en esta entrevista, que la verdadera causa del problema era el beneficio prematuro de los animales, especialmente de los vacunos lecheros. En efecto, los agricultores que tienen lecherías, para evitar una disminución importante de su producción lechera, no conservan las crías de los vacunos, sino que prefieren venderlas o sacrificarlas cuando recién se desarrollan. De este modo, la producción ganadera nacional no aumenta, sino que tiende a disminuír o a mantenerse estacionaria, ya que el ganado no llega a una edad en que pueda actuar como reproductor.

De cuerdo en estos puntos, el Ministro y los miembros de la Subcomisión de Agricultura, dejaron elaborada la base de un proyecto que será enviado pronto a la Comisión de Agricultura de dicha Cámara, en el cual se propone como solución del problema, la prohibición de beneficiar hembras menores de 5 años.

Respecto de los productores de leche, que no desearen ver disminuída su producción tendrían que recurrir a sistemas artificiales de alimentación de los terneros, que hoy en día están muy desarrollados y alcanzan un precio relativamente módico.

M. DE SALUBRIDAD INVITADO A MEXICO

El Ministro de Salubridad, doctor don Salvador Allende, ha recibido una comunicación de la Sociedad Latinoamericana, con sede en México, en la cual se le ha invitado a la primera Convención que celebrará este organismo, entre el 15 y el 20 de noviembre próximo, en la ciudad de México.

CELEBRACION DE LA "SEMANA DEL NIÑO"

Hoy, a las 18.30 horas se llevará a efecto en las oficinas del Rotary Club de Santiago, la segunda reunión general del comité organizador de la "Semana del Niño", tradicional jornada anual en favor de la infancia que este año tendrá lugar entre los días 15 y 21 de octubre próximo.

Central de Leche Santiago cumplirá cinco años de vida

Con tal motivo se ofrecerá un cocktail a las autoridades y prensa

UN FOLLETO

El 1.o de septiembre, con motivo de cumplir la Central de Leche "Santiago" cinco años de labor, el Gerente General, don Armando Rojas Richard, ofrecerá un cocktail a las autoridades y representantes de la prensa.

Con este motivo se ha impreso un folleto en el que se recuerda a los que obtuvieron la aplicación de la Ley de pasteurización obligatoria y la creación de la Central de Leche Santiago.

Como es sabido, esta Comisión la presidió don Pedro Aguirre Cerda y la integraban don Santiago Labarca, don Ramón Cruz Montt, don Carlos Garcés Baeza, don Carlos Aguirre Luco, don Francisco Garcés y don Eugenio Errázuriz.

El folleto registra, a la vez, una breve síntesis de la labor desarrollada en los cinco años por la Central, como igualmente una lista del personal superior que la orienta.

SANTIAGO ESTARA SOLO A TRES DIAS DE WASHINGTON, POR AVION

El domingo la Panagra inaugurará nuevos itinerarios acelerados entre Santiago y los EE. UU.

EL VIAJE SE ACORTA ASI EN UN DIA

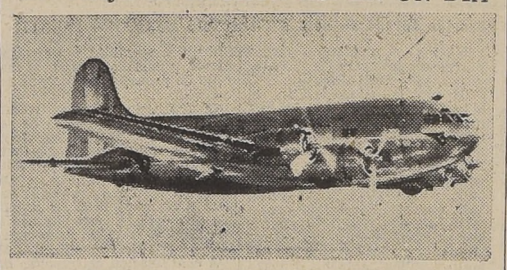

Nuevo tipo de avión subestratosférico

El señor Raúl Simón, vicepresidente Ejecutivo de Grace y Cía. (Chile) S. A., firma consignataria de la Panagra en Chile, ha explicado que los nuevos servicios acelerarán el tránsito de pasajeros, correo y encomiendas entre Santiago, New York y otras principales ciudades de los Estados Unidos a un breve intervalo de tres días — o sea un día menos de lo que se requiere actualmente. Asimismo, el viaje de Santiago a Lima será de sólo un día; a Quito menos de 2 días; a Cali o Bogotá 2 días, etc.

Los nuevos itinerarios de la Panagra — prosiguió diciendo el señor Simón — representan una nueva etapa de mucha trascendencia en el desarrollo del transporte aéreo entre las Américas, de acuerdo con la norma de nuestra empresa de seguir mejorando sus servicios, según los últimos adelantos de la ciencia aeronáutica.

Según explicó el señor Simón, el aceleramiento de los servicios de la Panagra aprovecha la velocidad de los inmensos aviones subestratosféricos marca Boeing (llamados "Strato-Clippers") de cuatro motores que la Panair, compañía afiliada de la Panagra, ha adquirido para hacer la travesía en pocas horas y sin escalas entre Miami y Cristóbal, permitiendo así que el vuelo prosiga desde ese punto el mismo día hasta Cali.

Los nuevos itinerarios funcionarán en la siguiente forma: los aviones partirán desde New York, Wáshington y Chicago en la noche de los días miércoles y viernes (vía Eastern Air Lines), continuando desde Miami los días jueves y sábados, llegando a Cali el mismo día; los viernes y domingos llegarán a Lima, haciendo escala en Quito, Guayaquil, Talara y Chiclayo; los sábados y lunes continuarán por la costa hasta Santiago de Chile, con escalas en Arequipa, Arica y Antofagasta. En Arica se hará conexión con el servicio de Bolivia. Los domingos, martes y viernes se completará la etapa Santiago-Buenos Aires con escalas en Mendoza y Córdoba, saliendo de Santiago a las 8.15 horas y llegando a Buenos Aires a las 14.15 horas.

En dirección al Norte, los aviones saldrán de Buenos Aires los días lunes, jueves y sábado, llegando a nuestra capital los mismos días a las 15.30 horas; los viernes y domingos de Santiago a Lima; los sábados y lunes de Lima a Cali; los domingos y martes de Cali a Miami; y los lunes y miércoles, en la mañana, llegada a Wáshington, Chicago, Nueva York, etc.

LISTA DE EROGACIONES EN DINERO DE LA COLECTA NACIONAL DEL 20

(CONTINUACION)

305	Personal de la Caja de Previsión de Empleados Particulares	2.689.50
306	Francisco Avendaño	280.—
307	Central de Leche "Santiago"	250.—
308	Sociedad Azucarera Francesa	1.000.—
309	Iriarte Hno.	1.000.—
310	Maiza Hnos.	1.000.—
311	Antonio Stavanell	500.—
312	Isaac Pérez y Cía. Ltda.	200.—
313	Compañía Schwager	200.—
314	Fábrica Nacional de Aceites	100.—
315	Industrial de Aceites	400.—
316	David Drevich	100.—
317	Antonio Salas Ferrer	250.—
318	Varios Comerciantes	1.663.—
319	R.C.A. Víctor	1.000.—
320	Eugenio Díaz	200.—
321	Silvestre Ochagavía	200.—
322	Manuel Yáñez	100.—
323	Establecimientos Frique	300.—
324	Bhoer Ltda.	100.—
325	Carlos López B.	100.—
326	Diez Pérez y Cía.	300.—
327	Audifacio Marambio	50.—
328	Manufacturera de Metales	500.—
329	Dorbach Kruckel y Cía. Ltda.	500.—
330	Atilio Ziomi	50.—
331	Jesús López B.	100.—
332	Gonzalo Quezada	100.—
333	Araya J.	100.—
334	Varios donativos en dinero	2.025.—
335	Sucesión V. Mackenna	100.—
336	Julio Ríos	100.—
337	Egert Hnos. Ltda.	50.—
338	Nataniel Wainer	50.—
339	Sociedad Productores de Papel	200.—
340	A. M. Jacobs Fábricas Unidas	300.—
341	Varios Comerciantes en Dinero	1.795.—
342	Tienda Vicuña y Vicuña	$ 300.—
343	Panadería Lucio Gutiérrez	100.—
344	Botica N. N.	100.—
345	Sr. José Iglesia	50.—
346	Fca. Baldosas Leonello Matey	50.—
347	Almacén Juan Grerim	50.—
348	Mercería Arturo Guzmán	50.—
349	Feria de Maquinaria Teodoro Preslier	100.—
350	Fundición Pascual Bruno C.	50.—
351	Tienda Miguel Molleto	200.—
352	Fca. Baldosas Mauricio Sociedad Ltda.	50.—
353	Fca. Calzado Peña y Matta Ltda.	50.—
354	Agencia Cesario Arana Valle	200.—
355	Fca. de Fierro Weber	50.—
356	Almacén Víctor Valle	25.—
357	Mercería Olliarrau Hnos.	50.—
358	Panadería Antonio Sánchez Alvarez	50.—
359	Almacén Julio Sagredo D.	20.—
360	Almacén Ramón del Pino Ubilla	100.—
361	Fca. Disco Odeón	150.—
362	Viña Santa Emilia	300.—
363	Mercería Cotera y Faro	100.—
364	Fundición Libertad	500.—
365	Carlos Troncoso	50.—
366	Viña Conchalí Aguirre Montt	500.—
367	Varios donadores, vale vista por	1.120.—
368	Varios donadores, vale vista por	1.225.—
369	Botica Catalina Waisman	30.—
370	Varios donadores, vale vista por	205.—
371	Hilandería Luis Rudloff y Cía.	100.—
372	Carnicería Eduardo 2.o Castro Montecinos	50.—
373	Mercería Braulia Aía Gutiérrez	50.—
374	Curtiembre Ilharrelvide y Cía.	500.—
375	Cía. Henzel y Botelmann	100.—

(CONTINUARA)

El fallo sobre el conflicto de 00. de Panaderías

El lunes será entregado por el árbitro al Ministro del Trabajo

Anoche nos pusimos en comunicación con el director del Departamento de Industrias Fabriles del Ministerio de Fomento, don Exequiel Jiménez Carrasco, quien, como se sabe, está actuando como árbitro para finiquitar el conflicto de los obreros de panaderías.

Interrogado acerca de algunas publicaciones aparecidas en la prensa de ayer, el señor Jiménez nos manifestó que ellas carecían de toda base, ya que en ningún momento se ha pensado en retrasar la dictación del fallo arbitral que pondrá término a dicho conflicto.

Nos agregó que el plazo para presentar el fallo vencía el lunes próximo y que, en consecuencia, ese mismo día sería puesto en conocimiento del Ministro del Trabajo para que se le de la tramitación correspondiente.

A UN BANQUETE FUE INVITADO AYER EL MIN. DEL INTERIOR

Una comisión formada por el secretario de la Intendencia señor Jorge Bravo Zuazmábar, el Prefecto Jefe de Carabineros y otros funcionarios de las mismas reparticiones, pasaron a invitar al Ministro del Interior a concurrir al banquete que se realizará en honor del Intendente de Santiago, señor Ramón Vergara Montero, el 31 del mes en curso.

DELEGADOS POR SANTIAGO ANTE "LA FEMECHSO"

La Federación Médica Chilena del Seguro Social, acordó en su última sesión, nombrar como delegados de Santiago al Direc. General de la Femechso, a los doctores señores: Guillermo Véloso, Arturo H. Lois, Honorio Aguirre, uan Garafulic, Héctor González, Víctor Puelma, Mateo Melfi y Páez.

DEFUNCION

Ha fallecido en Iquique, nuestro querido deudo, señor:

CARLOS GARCIA GROSS

Sus restos serán sepultados en el Cementerio General, el lunes 2 de septiembre, después de una misa que se oficiará en la capilla del mismo Cementerio, a las 10 horas.

La familia

IN MEMORIAM

El sábado 31 del pte., primer aniversario del fallecimiento de nuestro deudo, don

OSCAR GALLARDO DEL REAL

Se oficiará una misa cantada en su memoria, a las 9 horas, en la Iglesia de San Saturnino, Plaza de Yungay.

La familia

DEFUNCION

Ha dejado de existir nuestro querido esposo y padre, don

DOMINGO QUINTAS GONZALEZ

Agradeceríamos a los amigos asistir a sus funerales; sus restos serán sepultados en el Cementerio General, después de unas honras que se oficiarán en la Gratitud Nacional, hoy viernes 30, a las 10 A. M.

La familia

DEFUNCION

Ha dejado de existir nuestro querido esposo, hijo, padre y hermano:

LUIS ORTEGA GONZALEZ

Sus restos serán sepultados hoy en el Cementerio General; el cortejo partirá de su casa habitación, calle Las Heras N.o 1630, a las 5 P. M.

La familia

LIQUIDACION DE LA AGENCIA "LA ROSA"

Se pone en conocimiento del público que la Agencia "LA ROSA", ubicada en Borja N.o 171, de esta ciudad, iniciará su liquidación el 1.o de septiembre próximo, no efectuándose a contar desde esta fecha, ninguna renovación de préstamos.

La Caja de Crédito Popular, Sucursal N.o 3, Matucana N.o 33, se hará cargo de las operaciones de esta Agencia, tanto en los traslados o renovaciones de préstamos que lo soliciten.

Se recomienda a los empeñantes no esperar el último momento para hacer sus operaciones.

DIRECCION GENERAL DEL CREDITO POPULAR

LIQUIDACION DE LA AGENCIA "LA PROTECTORA"

Se pone en conocimiento del público, que la Agencia "LA PROTECTORA", ubicada en Rosas N.o 1777, de esta ciudad, iniciará su liquidación el 1.o de septiembre próximo, no efectuándose a contar desde esta fecha, ninguna renovación de préstamos.

La Caja de Crédito Popular, Anexo N.o 3 "Carrera", Avenida O'Higgins N.os 2191 al 2199, se hará cargo de las operaciones de esta Agencia.

Las renovaciones y traslados se atenderán a contar desde ese día por funcionarios de la Caja de Crédito Popular, los Lunes, Martes, Jueves, Viernes y Sábado, de 9 a 11 1/2 horas.

Se recomienda a los empeñantes llevar sus boletos y no esperar el último momento para hacer sus operaciones.

DIRECCION GENERAL DEL CREDITO POPULAR

LIQUIDACION DE LA AGENCIA "LA GRAN VIA"

Se pone en conocimiento del público que la Agencia "LA GRAN VIA", ubicada en San Pablo N.o 3098, de esta ciudad, iniciará su liquidación el 1.o de septiembre próximo, no efectuándose a contar desde esta fecha, ninguna renovación de préstamos.

La Caja de Crédito Popular, Sucursal N.o 4, San Pablo N.o 2662, se hará cargo de las operaciones de esta Agencia.

Las renovaciones y traslados se atenderán a contar desde ese día, por funcionarios de la Caja de Crédito Popular, los Jueves, Viernes y Sábado, de 9 a 11 1/2 horas.

Se recomienda a los empeñantes llevar sus boletos y no esperar el último momento para hacer sus operaciones.

DIRECCION GENERAL DEL CREDITO POPULAR

INSCRIPCIONES ELECTORALES

Nómina de ciudadanos inscritos en los primeros ocho días del presente mes en las comunas que se indican:

COMUNA "QUINTA NORMAL"

REGISTRO GENERAL DE VARONES.—SECCION N.o 27 PERMANENTE

(CONCLUSION)

74 Lucero Vargas José A., Jornalero, Acacias 497.— Carnet 34154
81 Larenas Soto Ricardo Gmo., Comerciante, Edison 3966.— Carnet 753827
82 Larenas Soto Waldo, Comerciante, Edison 3966.— Carnet 12849
85 Leiva Castillo Guillermo Empleado, Huérfanos 4278.— Carnet 98345
97 Laporte Hernández José, Empleado, Vargas 4471. —Carnet 1300027
7 Murillo Márquez Gerardo, Empleado, Mendoza 125.— Carnet 856070
8 Menanteau Loyola Rodolfo, Empleado, Mendoza 117.— Carnet 245487
13 Mena Céspedes Manuel, Músico, Denis 143.— Carnet 1409581
27 Morales Iturrieta Juan, Zapatero, G. Riesco 4593.— Carnet 1319457
28 Muñoz Iturra Pedro, Estucador, R. Denis 309.— Carnet 1468781
29 Muñoz Sepúlveda José R., Estucador, Encinas 4997.— Carnet 1314880
41 Montoya Vega Recaredo, Empleado, R. Denis 148.— Carnet 402649
49 Maureira Cavieres Arturo, Jornalero, Carrascal 3999.— Carnet 1728074
50 Martínez Magna Juan Comerciante, Bismark 54.— Carnet 1423251
59 Medina Vega Julio, Mueblista, Pdte. Otiz 258.— Carnet 45319
60 Montero Leyton Ramón, Albañil, J. Bañados 281.— Carnet 913846
62 Muñoz Pimentel René, Estucador, Bismark 324.— Carnet 1539794
93 Martínez Araya Manuel J., Embalador, J. Pérez 4295.— Carnet 751855
95 Muñoz Cerda Ramón, Chofer, L. Acevedo 5930. —Carnet 32852
96 Montecinos Chandia Cayetano Jornalero, Agustinos 4461.— Carnet 110135
107 Millares Millares Celin H., Carpintero, Mendoza 72.— Carnet 106267
110 Manque Manque José M., Empleado, Purísima 4499.— Carnet 876393
114 Mondaca Ramírez Julio, Jornalero, Carrascal 4258.— Carnet 808408
3 Ortiz Pino Roberto, Carpintero, Tucumán 315.— Carnet 67688
66 Orellana Zamorano Luis F., Empleado, G. Riesco 3950.— Carnet 837936
69 Oteiza Manriquez Luis Edo., Empleado, C. Gutiérrez 4367.— Carnet 1094346
71 Orellana Zamorano Orlando, Mecánico, G. Riesco 3950.— Carnet 1314112
37 Padilla Espina Ramón, Carpintero, J. Bañados 281.— Carnet 35312
88 Puga Gutiérrez Gustavo, Empleado, E. Sanmartino 263.— Carnet 174213
108 Pérez Astudillo Manuel, Comerciante, Sto. Domingo 3336.— Carnet 35445
26 Quevedo Gil Humberto, Empleado, Vargas 4077.— Carnet 1093121
53 Quesaltó Rojas Pedro, Comerciante, R. Denis 115.— Carnet 831646
46 Rivera Cantos Arturo, Empleado, Sto. Domingo 4142.— Carnet 367903
56 Rodríguez López Samuel, Estudiante, Vargas 4150.— Carnet 16534
75 Riquelme Oliva Héctor, Empleado, S. Pablo 5152.— Carnet 246563
92 Riquelme Rivas Abraham, Empleado, San Pablo 5172.— Carnet 144974
94 Ríos Martínez José, Cerrajero, Edison 3843.— Carnet 205709
102 Rojas Pérez Manuel, Tejedor Catedral 4365.— Carnet 213286
6 Salamanca Conejeros Caupolicán, Tornero, Pdte. Montt 457.— Carnet 814538
12 Sánchez Carrasco Pedro N., Fundidor, Mendoza 480.— Carnet 220615
17 Santibáñez Herrera Exequiel, Obrero, Pdte. Montt 333.— Carnet 603808
20 Sepúlveda Sepúlveda Fco., Empleado, J. Pérez 5245.— Carnet 222669
25 Sepúlveda Aguilar Luis A., Jardinero, Pdte. Ortiz 468.— Carnet 1258256
45 Serey Ahumada Daniel R., Fundidor, Iquique 5072.— Carnet 1140785
76 Salinas Abarca Miguel, Empleado, Mapocho 4856.— Carnet 1083926
83 Solis Quintanilla Luis A., Fundidor, Acacias 248.— Carnet 635742
1 Tudela Díaz Domingo, Carpintero, Tránsito 5501.— Carnet 873272
5 Torrejón Rojas Luis, Electricista, Blanqueado 237.— Carnet 47727
30 Tapia Silva Juan U., Emp. Públ., Carrascal 4105.— Carnet 1304196
54 Trujillo Chavez Dante, Telefonista, Andes 4075.— Carnet 1728028
10 Valenzuela Maturana Fco., Empleado, Barboza 170.— Carnet 1146432
11 Valle Gajardo Carlos del, Empleado, Andes 3906.— Carnet 1310831
3 Vera Santander Juan B., Comerciante, Robles 80.— Carnet 1749
78 Valenzuela Riquelme Pedro, Empleado,, San Pablo 4023.— Carnet 45800
86 Vargas Constancia Pedro, Jornalero, 25 de Mayo 4685.— Carnet 1600818
98 Valenzuela Donoso Gmo., Radio Telegraf., W. Martínez 106.— Carnet 635349
99 Viones Paccard Jorge R., Industrial, Urcaray 4550.— Carnet 29209
104 Reveco Vergara Carlos, Empleado, Latorre 4208.— Carnet 145702
105 Villa Sepúlveda Abraham, Empleado, G. Novoa 3975.— Carnet 1056574
106 Valenzuela Jiménez Pedro, Empleado, Carrascal 3659.— Carnet 1449421
62 Yáñez Campos Juan de la C., Zapatero, Sta. Genoveva 12.— Carnet 260944
61 Zamorano Madrid Raúl, Empleado, Edison 3966.— Carnet 446767

REGISTRO MUNICIPAL.— SECCION N.o 4.a PERMANENTE

141 Aliste Ramírez Blanca Lidia, Profesora, Andes 4140.— Carnet 835957
182 Alvarez Alvarez María, Sastre, S. Luis 219.— Carnet 752152
193 Arellano Morales María, ninguna, R. Denis 524.—Carnet 1728015.
161 Barahona Urrutia Leonor, Ninguna, L. Heras 4909.— Carnet 526071
182 Celis Oyarce Olga, Ninguna, J. Pérez 4688.— Carnet 1627558
186 Cortés Alvarez Thala M., Ninguna, Catedral 4501.— Carnet 1758431
180 Cabrera Aramis Clorinda, Profesora, V. Reyes 85.— Carnet 982935
149 Doneet Armandez María E., modista, Encina 40.—Carnet 1416194.
129 Escobar Toro Clara, Ninguna, Tránsito 544.— Carnet 1510694
148 Espina Espina Marta A., Costurera, 25 de Mayo 4471.— Carnet 914930
181 Farías Quiroz Elena, Operaria, N. Palacios 1165.— Carnet 1617620
184 Faúndez Faúndez Vida del C., Comerciante, J. Tobías 601.— Carnet 1623047
186 Fernández Mella Violeta, Estudiante, Pdte. Ortiz 280.— Carnet 1728011
187 Fernández Mella Margarita, Tejedora, Pdte. Ortiz 280.— Carnet 1427211
127 Garrido Naranjo Elena, Ninguna, M. Lavin 315.— Carnet 896356
145 González López Consuelo, Ninguna, M. de Rozas 3998.— Carnet 1704998
148 González Montes Teresa, Costurera, Catedral 4144.— Carnet 1539465
150 Gárate Exequiel María T., Sombrerera, W. Martínez 260.— Carnet 875886
151 González Miranda Herminia, Ninguna, Sta. Elena 516.— Carnet 1263617
156 Garrido Mercedes, Sombrera, Robles 552.— Carnet 885905
158 González Héctor Alicia, Ninguna, J. Bañados 85.— Carnet 982935
164 Guzmán Soto Ana, Ninguna, Mapocho 4861.— Carnet 966868
170 Guavino Seguel Pastoriza, Costurera, J. Bañados 117.— Carnet 17241884
173 González Inojoza Alcemira, Ninguna, Sta. Fé 4598.— Carnet 1550919
177 González Mansilla Elvira, Ninguna, R. Denis 311.— Carnet 1728033
178 Gamboa Urbina Ester, Comercianta, J.J. Pérez 4764.— Carnet 483839
182 Goncolvez Ramos Maximiliano, Comerciante, M. de Rozas 4501.— Carnet 1303919
183 Hernández Loyola Blanca, Modista, R. Ortiz 258.— Carnet 1318861
185 Hinojosa Jara Elba, Ninguna, R. Denis 143.— Carnet 1728014
138 Ibáñez Muñoz María F., Ninguna, Sto. Domingo 4106.— Carnet 1722606
191 Indo Adasme Ernestina, Ninguna, Mapocho 5129.— Carnet 1664317
134 Jara Contreras Leontina, Ninguna, Alte. Latorre 4475.— Carnet 1531812
166 Kon Demkuenbek Gallards Hilda, Ninguna, Mapocho 4220.— Carnet 10889
128 López Naranjo Elena, Ninguna, M. Lavin 315.— Carnet 896356
146 Lucke Quintana Mercedes, ninguna, M. de Rozas 3938.—Carnet 1017152.
169 Letelier Rojas Florinda, Enfermera, M. Mejías 4707.— Carnet 682611
195 Lara Gutiérrez Laura, Comercianta, R. Denis 280.— Carnet 929846
147 Muñoz Luengo María J., Empleada, Barboza 554.— Carnet 12361
165 Merino Vargas Carlina del T., Comercianta, Mapocho 4183.— Carnet 50135
167 Móser Acuña Rosa, Profesora, Carraccal 4760.— Carnet 731808
153 Nacaratte Vergara Adela, Ninguna, V. Rozas 523.— Carnet 1724180
168 Navarrete Jiménez Julia, Ninguna, R. Denis 236.— Carnet 899985
176 Navarro Pizarro María, Músico, J. Tobías 475.— Carnet 1231436
155 Osorio Otárola Olga del C., ninguna, J. Pérez 5541.—Carnet 753941.
142 Osorio Otárola Graciela, ninguna, F. Pérez 5541.—Carnet 1462878.
172 Orozco Luco María, Ninguna Tucumán 484.— Carnet 1754561
174 Orellana Barra María N., Ninguna, R. Denis 147.— Carnet 1425955
157 Pérez Rojas Carmen, Ninguna, Once 4666.— Carnet 1722682
189 Paredes Sagües Casilda, Ninguna, S. Luis 225.— Carnet 1724185
190 Peña Rebolledo Julia, Modista, E. Sanmartino 130.— Carnet 12161222
192 Palma Juana, ninguna, Andes 4235.—Carnet 916396.
200 Pino Rojas Olga, ninguna, J. Pérez 4612.—Carnet 1758275.
140 Quezada Negrón Dolores, Ninguna, M. Fitte 4634.— Carnet 948900
198 Quezada Ilabaca Adriana de la M., Ninguna, J. Pérez 4329.— Carnet 1060060
126 Raggio Rojas María, Ninguna, W. Martínez 63.— Carnet 1756661
144 Rodríguez Monarde Rosa E., Ninguna, B. Aires 15.— Carnet 926949
154 Rodríguez Mendoza Arfila, Ninguna, S. Luis 229.— Carnet 1724183
171 Ramos Torres Efigenia, Ninguna, M. Fitte 4522.— Carnet 1060504
186 Romo Salinas Matilde, Estudiante, J. Tobías 445.— Carnet 1728014
125 Silva Jofré Clorinda P., Ninguna, Catedral 4365.— Carnet 1724173
133 Salazar González María M., ninguna, Andes 4112.—Carnet 1329382.
135 Soler González Marta M., Ninguna, Witter 4656.— Carnet 1621223
137 Salinas Salinas Raquel, Aplanchadora, J. Bañados 43.— Carnet 888276
152 Silva Pinto Isabel, Emp. Fiscal., Las Heras 4327.— Carnet 751416
180 Saavedra Núñez Hilda, Ninguna, J. Wall 344.— Carnet 957897
199 Santibáñez Pérez Olga, Enfermera, Arteaga 696.— Carnet 1360539
167 Toro Durán Elba Ida, Practicante, Denis 281.— Carnet 1366376
130 Ubilla Letelier Ana, Costurera, Tránsito 5524.— Carnet 1724172
131 Urrutia Contreras Teresa, Ninguna, Júpiter 597.— Carnet 946119
194 Ubilla Pizarro Sindorisa, ninguna, Arteaga 350.—Carnet 1620749.
114 Vásquez Valenzuela Regina, Ninguna, Mendoza 340.— Carnet 100840
175 Videla Labbé Amelia, Ninguna, Córdoba 48.— Carnet 1728024
179 Villanueva Villarroel Genera Ninguna, Pdte. Montt 333.— Carnet 5235
188 Vilches Santelices María E., Ninguna, R. Mejías 4707.— Carnet 1728094
189 Zúñiga Ibáñez Nelly, Estudiante, Sto. Domingo 4106.— Carnet 1722614
163 Zapata Soto Eleodoro, Ninguna, Sta. Filomena 326.— Carnet 1753828

REGISTRO MUNICIPAL.— SECCION N.o 5.a PERMANENTE

7 Bravo González Eloisa, Ninguna, Carrascal 4612.— Carnet 982636
2 Carvajal Olivos Aída del C., ninguna, San Pablo 5026.—Carnet 1469456.
1 Donoso Sepúlveda Ana, Modista, Pdte. Ortiz 336.— Carnet 1728082
6 Flores Aravena Juana de Dios, Enlizadora, Acacias 145.— Carnet 833952
9 Mora Ramírez Rosa, Ninguna R. Denis 416.— Carnet 1728020
5 Neira Mellado María, Ninguna, San Luis 628.— Carnet 1381098
3 Ortega Inestroza Marta, Ninguna, Mapocho 4168.— Carnet 1412563
8 Salinas Gutiérrez Carolina, Remalladora, R. Denis 194.— Carnet 881267
4 Vivanco Fica Ester, Ninguna Robles 552.— Carnet 100405

COMUNA DE "QUILICURA"

REGISTRO GENERAL DE VARONES. — SECCION 4.a. PERMANENTE

101 Gómez Jorquera Manuel, agricultor, Parcelas.—Carnet 1081266.
102 Corro Villalobos Vicente, empleado, Parcelas.—Carnet 1669581.
103 Contreras González Eleuterio, agricultor, Parcelas.—Carnet 1612583
104 Peña Cornejo Carlos, agricultor, Parcelas.—Carnet 57026.
105 Carrasco Bravo Daniel, agricultor, Parcelas.—Carnet 243332.
106 Suazo Videla Luis, agricultor, Parcelas.—Carnet 175074.
107 Reyes Reyes Eleodoro, agricultor, Parcelas.—Carnet 403912.
108 Casanova Muñoz Juan, agricultor, Parcelas.—Carnet 1104003.
109 Pizarro Cavieres Francisco, canastero, Parcelas.—Carnet 1724122.
110 Leyton Marambio Rodolfo, empleado, Parcelas.—Carnet 8731138.
111 Román Zamorano Domingo, molinero, Bascuñán.—Carnet 346614.
112 González León Ernesto, agricultor, La Chacarilla.—Carnet 34047.
113 Hernández Moreno Félix del C., agricultor, La Chacarilla.—Carnet 149752.
114 Campos Campos Enrique del C., agricultor, La Chacarilla.—Carnet 671594.
115 Nulo.
116 Hernández Abel, agricultor, San Ignacio.—Carnet 1557600.
117 Cancino Torres Luis A., agricultor, Las Parcelas.—Carnet 1552727.
118 Yáñez Barahona Humberto, comerciante, Las Parcelas.—Carnet 107322.
119 Cabrera Miranda Honoro, comerciante, Las Parcelas.—Carnet 93288
120 Tobar Arévalo Juan, chofer, Las Parcelas.—Carnet 756449.
121 Gutiérrez Ponce Efraín, carretelero, fundo S. Luis.—Carnet 348292.
122 Succo Zamora Luis, comerciante, Parcelas.—Carnet 32189.
123 Isamit Vilches Domingo 2.o, comerciante, Parcelas.—Carnet 400068.
124 Soto Dinamarca René, agricultor, Parcelas.—Carnet 32937.
125 Succo Zamora Clodomiro, comerciante, Parcelas.—Carnet 1263886.
126 Arredondo Olivares Ernesto, agricultor, Parcelas.—Carnet 377566.
127 Núñez Oyarzún Ramón, agricultor, Parcelas.—Carnet 61620.
128 Soto Sagredo Víctor, alfarero, Parcelas.—Carnet 1307337.
129 Espinoza Muñoz José G., comerciante, Parcelas.—Carnet 143602.
130 Garó Muñoz Fernando, comerciante, Parcelas.—Carnet 764108.
131 Fernández Vargas Carlos, agricultor, Parcelas.—Carnet 14250.
132 Figueroa Miranda Rufino, comerciante, Parcelas.—Carnet 343190.
133 Figueroa Miranda Manuel, comerciante, Parcelas.—Carnet 386514.
134 Guzmán Pedraza Oscar, ágricultor, Parcelas.—Carnet 24403.
135 Rojas Lobos Leonardo, comerciante, José Fco. Vergara.—Carnet 143571.
136 Figueroa Tobar Paulino, agricultor, Lo Bascuñán.—Carnet 1724086.
137 Tamarín Aedo Baudilio, carrocero, San Luis.—Carnet 592690.
138 Ibarra Sepúlveda Luis, empleado, San Luis.—Carnet 1011898
139 Ortega Madariaga Luis, carpintero, San Ignacio.—Carnet 1724104.
140 Riveros Vargas Francisco D., empleado, San Ignacio—Carnet 1534017.
141 Salas Espinoza Luis Humberto, agricultor, Parcelas.—Carnet 1222808.
142 Quiroz Cuevas Orlando, agricultor, Parcelas.—Carnet 1727820.
143 Mella Mella Manuel, agricultor, Lo Bascuñán.—Carnet 1565062.
144 Ruis Rodríguez Julio, agricultor, El Cortijo.—Carnet 14338.
145 Escobar Escobar Ramón, agricultor, Parcelas.—Carnet 309590.
146 Puelma Salinas Eduardo, estudiante, A. Prat.—Carnet 1539685.
147 Lira Valencia Augusto, médico, M. A. Matta.—Carnet 19913.
148 Meza Escobedo José, agricultor, San Luis.—Carnet 487184.
149 Sánchez Aguilar José Elías, jornalero, San Luis.—Carnet 683559.
150 Sánchez Yáñez Manuel, gásfiter, San Luis.—Carnet 1533665.
151 Fouché Zapiola Enrique Antonio, empleado, Estación.—Carnet 11004.
152 López Cartajena Alejandro, carpintero, Las Parcelas.—Carnet 635773.
153 Fernández Martínez Luis, agricultor, El Cortijo.—Carnet 1497411.
154 Martínez Moya Manuel, agricultor, Lo Echever.—Carnet 3446.
155 Pizarro Yáñez Cristóbal, jornalero, M. A. Matta.—Carnet 110145.
156 Núñez Hernández Humberto, electricista, Parcelas.—Carnet 57439
157 Umaña Coc Carlos, cantero, Parcelas.—Carnet 90713.
158 Salazar Salazar Juan, minero, Santa Ana.—Carnet 335175.
159 Yutronich Yutronich Juan, jornalero, Santa Ana.—Carnet 1188071
160 Condero Acevedo Juan .agricultor, Parcelas.—Carnet 568935.
161 Acevedo Silva Alberto, chofer, Quilicura.—Carnet 763355.
162 Valenzuela Acevedo Filidor, agricultor, San Ignacio.—Carnet 1724111.
163 Ulloa Pizarro Luis, agricultor, A. Prat.—Carnet 1724097.
164 Umaña Coc Eduardo A., cantero, Canteras.—Carnet 254488.
165 Valenzuela Riquelme Luis B., agricultor, Lo Cruzat.—Carnet 1724151.
166 Urízar Urízar Manuel Roberto, cantero, Canteras.—Carnet 1727842.
167 Riquelme Albornoz Armanso, agricultor, Lo Echéver.— Carnet 67317.
168 Rebolledo Barrera Manuel, cantero,Canteras.—Carnet 1727848.
169 Peña y Mill Maturana Oscar, agricultor, Lo Ruiz.—Carnet 21834.
170 Rojas Aldana Fabián, cantero, Canteras.—Carnet 1727852.
171 Martínez Guzmán Luis, cantero, Canteras.—Carnet 1727849.
172 Lobos Moreno Luis, cantero, Canteras.—Carnet 1727847.
173 Faúndez Zúñiga Luis, cantero, Canteras.—Carnet 1098563.
174 Salazar Concha Juan, agricultor, José Fco. Vergara.—Carnet 1167433.
175 Atenas Flores Segundo, cantero, Parcelas.—Carnet 30460.
176 González Mova René, comerciante, Cortijo.—Carnet 62729.
177 Jorquera Espinoza Manuel, agricultor, Cortijo.—Carnet 55251.
178 Abarca Zúñiga Ernesto, jornalero, El Cortijo.—Carnet 25927.
179 Parra Gómez José Elías, jornalero, El Cortijo.—Carnet 7651.
180 Valdés Alvarez Rafael, agricultor, Estación.—Carnet 58366.
181 Beiza González Guillermo H., carretelero, Los Pasos.—Carnet 214055.
182 Morales Morales Ramón, periodista, Riquelme.—Carnet 96824.
183 Rivera Poblete Miguel, carpintero, José Fco. Vergara.—Carnet 94624
184 Ortíz Ortíz Rosendo, agricultor, Art. Prat 11.—Carnet 393773.
185 Pizarro Valdivia Armando, empleado, El Molino.—Carnet 1092917.
186 Silva Arava Fernando, agricultor Fdo. San Ignacio.—Carnet 445373.
187 Bahamondes Bahamondes Carlos, carretelero, Fdo. San Ignacio.—Carnet 523303
188 Tapia Vargas Ruperto Ignacio, agricultor, El Cortijo.—Carnet 921269.
189 Fernández Martínez Manuel Jesús, agricultor, El Cortijo.—Carnet 1724101
190 Fernández Martínez Juan, agricultor, El Cortijo.—Carnet 759539
191 Escobedo Orozco Crispín, agricultor, El Cortijo.—Carnet 1724106
192 Villarroel Vargas Juan, jornalero El Molino.—Carnet 11063.
193 López Pino Ramón, agricultor Parcelas —Carnet 1727821
194 Aedo Valle Carlos, gásfiter, Fdo. San Ignacio.—Carnet 1724110.
195 Castro Montecino Enrique, agricultor, Parcelas.—Carnet 65795.
196 Velasco Herrera Eduardo, carpintero, Cortijo —Carnet 66707.
197 Ferreira Olivares Luis, comerciante, Parcelas.—Carnet 1727816.
198 Rojas Zúñiga Luis Segundo, empleado Parcelas Carnet 63818.
199 Ahumada Contreras Oscar, agricultor, San Luis.—Carnet 1724143
200 Vallejos Fuentes Ramón, rentista, Lar Mercedes.—Carnet 130779.

REGISTRO GENERAL DE VARONES. — SECCION 5.a, PERMANENTE

1 Castillo Abarzúa Juan Bta., herrero, Estación.—Carnet 241545.
2 Olea Machuca Segundo, agricultor, Lo Zañartu (Parcelas).—Carnet 400024.
3 Reyes Zúñiga Oscar, comerciante, El Cortijo.—Carnet 1727826.
4 Santander Maturana José S., comerciante, Parcelas.—Carnet 349998
5 Díaz Melgarejo José Segundo, jornalero, Parcelas.—Carnet 576057.
6 Abarza Cisterna José del T., carnicero, Parcelas.—Carnet 9740.
7 Acevedo Garrido Ramón, agricultor, Parcelas.—Carnet 106350.
8 Torres Garrido Carlos, agricultor, José Fco. Vergara.—Carnet 1385142.
9 Sánchez Santa Manuel, chofer, Parcelas.—Carnet 92080.
10 Aguilar Hernández Alejandro, empleado, Parcelas.—Carnet 3304.
11 Tapia Santis Guillermo, marmolista, Canteras.—Carnet 737891.
12 Atenas Varela Luis Humberto, cantero, Canteras.—Carnet 448379.
13 Pérez Cortés Fidel, agricultor, El Carmen.—Carnet 441857.
14 Díaz Arenas Anselmo calderero, Estación.—Carnet 8579.
15 Salas González Juan Bta., comerciante, Cortijo.—Carnet 52291.
16 Undurraga Morandé Francisco, agricultor, Sta. Luisa.—Carnet 834633.
17 Olguí Sarmiento Enrique, agricultor, Sta. Luisa.—Carnet 959479.
18 Rosales Gallardo Julio, agricultor, Sta. Luisa.—Carnet 1724080.
19 Araya Ripetti Enrique, agricultor, Sta. Luisa.—Carnet 69041.
20 Carvajal Núñez Mario Manuel, agricultor(Sta. Luisa.—Carnet 1612548
21 Mena Baltierra Enrique, agricultor, Sta. Luisa.—Carnet 1091276.
22 Ruiz Arredondo Alberto, empleado, La Chacarilla.—Carnet 887350.
23 Osorio Soriano Samuel, agricultor, Sta. Luisa.—Carnet 1170206.
24 Vera Fuentes Valericio, agricultor, Sta. Luisa.—Carnet 14053.
25 Cámus Alvarez Ramón, chofer, Sta. Luisa.—Carnet 408162.
26 Succ Muñoz Enrique, comerciante, Estación.—Carnet 1727806.
27 Contreras Campos Joe, empleado, Sta. Luisa.—Carnet 923647.
28 Cornejos Lobos Manuel, jardinero, Sta. Luisa.—Carnet 924827.
29 Lechevalier Alvarado Bienvenido, comerciante, Estación.—Carnet 98720.
30 Morales Lagos José, minero, Sta. Luisa.—Carnet 1724075.
31 Pacheco Ojeda Orlando, mecánico, Estación Quilicura.—Carnet 24820.
32 Pérez Araya Manual, empleado, Lo Zañartu.—Carnet 12213.
33 Abarca Navarro Eusebio, comerciante, Lo Zañartu.—Carnet 1382587
34 Olea Escobedo Juan José, agricultor, Canteras.—Carnet 306055.
35 Arias Trincado Manuel, comerciante, Lo Ruiz.—Carnet 1314379.
36 González Trigo Manuel, minero, Cortijo.—Carnet 1460376.
37 Jerez Cerpa Pedro José, empleado, Lo Ruiz.—Carnet 101442.
38 Escobar Quezada Heriberto, joyero, B. Encalada.—Carnet 1429720.
39 Aspeé Galdamez José Ricardo, agricultor, Fdo. El Carmen.—Carnet 580852.
40 Muñoz Escobar Francisco, carretelero, Lo Zañartu.—Carnet 924.
41 Leiva Leiva Humberto Jesús, agricultor, El Carmen.—Carnet 40242.
42 Morales Mesina Clodomiro Segundo, agricultor, Lo Zañartu.—Carnet 926318.
43 Garrido Quezada Oscar, jornalero, El Carmen.— Carnet 1709346.
44 Carpoit Hevia Armando, empleado, Sta. Luisa.—Carnet 841966.
45 Salina Meneses Juan Fco., estucador, Sta. Luisa.—Carnet 567118.
46 Soto Soto Ricardo, agricultor, Sta. Luisa.—Carnet 1618734.
47 Gallardo Leris José Pilar, agricultor, José Fco. Vergara.—Carnet 735385.
48 Cornejo Pérez Salvador, comerciante, Parcelas.—Carnet 565040.
49 Catalán Catalán Enrique, chofer, El Carmen.—Carnet 486203.
50 Santiago Jorquera Isidro, agricultor, José Fco. Vergara, — Carnet 688840.
51 Barrera Díaz Guillermo, empleado, El Carmen.—Carnet 357798.
52 Vargas Escobar Juan de la Cruz, empleado, Lo Campino.—Carnet 593.
53 Aguilar Olguín Juan E., agricultor, Sta. Luisa.—Carnet 1143400.
54 Tobar Gálvez Alamiro, agricultor, Sta. Luisa.—Carnet 754191.
55 Romo Muñoz Juan Antonio, agricultor, B. Encalada.—Carnet 481188.
56 Mendoza Moraga José, zapatero, B. Encalada.—Carnet 126442.
57 Portales Calvo Alberto, agricultor, San Luis.—Carnet 667764.
58 Valladares Morales Víctor, agricultor, San Ignacio.—Carnet 1618745.
59 Acosta Valenzuela Gregorio, agricultor, El Carmen.—Carnet 1618862
60 Alfaro Santa Samuel, agricultor, Sta. Berta.—Carnet 731330.
61 Peña Jiménez Javier Segundo, empleado, Estación.—Carnet 527310.
62 Fernández Riquelme Roberto, cantero, Canteras.—Carnet 1011943.
63 Quezada Soto Eduardo, comerciante, Estación.—Carnet 1727825.
64 González Valenzuela Juan, comerciante, Parcelas.—Carnet 53872.
65 Tapia Guerra Juan, carretelero, Chacra San Martín.—Carnet 68891.
66 Beiza González Juan, comerciante, Parcelas.—Carnet 27963.
67 Espina Soto Angel, comerciante, Parcelas —Carnet 875165.
68 Vera Saavedra Germán, agricultor, San Ignacio.—Carnet 1724095.
69 Reyes Zúñiga Leopoldo, comerciante, Estación.—Carnet 776046.
70 Muñoz Valenzuela José Segundo, jornalero, El Cortijo.—Carnet 13644.
71 Peñailillo Maturana Miguel, agricultor, La Primavera.—Carnet 4282.
72 Navarro Hualco Pedro, agricultor, El Cortijo.—Carnet 887351.
73 Sepúlveda Ramírez Luis Humberto, empleado, El Cortijo.—Carnet 78873.
74 Silva Valenzuela Luis Alfredo, agricultor, La Primavera.—Carnet 1704702.
75 Lucero Campos Juan Ignacio, agricultor, El Cortijo.—Carnet 402166.
76 Godoy Díaz Carlos, agricultor, La Primavera.—Carnet 463867.
77 Muñoz Toro Gabriel, empleado, Lo Marcoleta.—Carnet 406059.
78 González Vilches Domingo, minero, José Fco. Vergara.—Carnet 831325.
79 Zelada Valdés Manuel 2.o, ebanista, Sta. Luisa.—Carnet 30182.
80 Monasterio Monasterio José Luis, agricultor, San Luis.—Carnet 1700598.
81 Cortés Ramírez Luis, empleado, Cortijo.—Carnet 882394.
82 Reyes Morales Juan Ernesto, empleado, Cortijo.—Carnet 989529.
83 Lúcar Quezada Ramón, agricultor, Parcelas.—Carnet 229267.
84 Romero Zúñiga Lisandro, empleado, Porcelas.—Carnet 243235.

REGISTRO MUNICIPAL. — SECCION N.o 3.a PERMANENTES

82 Valenzuela Robles Adriana, sin profesión, B. Encalada.—Carnet 1724124
83 Gómez Pastenes Ana Rosa, sin profesión, Parcelas.—Carnet 1495298
84 Pastenes Elgueta Herminia, sin profesión, Parcelas.—Carnet 1495306
85 Fuentes Catalán Luzmira, sin profesión, José Fco. Vergara.—Carnet 1116626
86 Correa Vilches Digna, sin profesión, Carreras.—Carnet 1724153
87 Ramírez Trujillo Ermelinda, sin profesión, Parcelas.—Carnet 1385126
88 Molina Castillo Ana, sin profesión, Parcelas.—Carnet 1724130
89 Espinoza Reyes María, sin profesión, Parcelas.—Carnet 1722465
90 Alvarez Cartajena Mercédes, sin profesión, José Fco. Vergara.—Carnet 1618723
91 Sarmiento Rubio Graciela Rosa, sin profesión, Parcelas. —Carnet 1423681
92 Rubio González Celia, sin profesión, Parcelas.—Carnet 1618864
93 Pinto Cuevas Blanca, sin profesión, Parcelas.—Carnet 1724131
94 Sáenz Bravo Ester, sin profesión, Parcelas.—Carnet 1240619
95 Ulloa Pérez María, sin profesión, Parcelas.—Carnet 826726
96 Cabezas Cuevas Corina, sin profesión, José Fco. Vergara.—Carnet 1724127
97 Pérez Pérez Josefina del C., sin profesión, Parcelas.—Carnet 340375
98 Osorio Osorio Celia, sin profesión, Parcelas.—Carnet 560059
99 Quintanilla Soto Marta, sin profesión, San Ignacio.—Carnet 1149296
100 Muñoz Iglesias Berta, sin profesión, San Ignacio.—Carnet 981801
101 Letelier Romero Cristina, sin profesión, Parcelas.—Carnet 1709659
182 Contreras Alvarez María, sn profesión, Estación.—Carnet 1724120
103 Cárdenas Pastenes Amelia, sin profesión, Estación.—Carnet 1724084
104 López Castillo Regina, sin profesión, San Luis.—Carnet 744579
105 Hurado Jeveres Luzmira, sin profesión, Lo Bascuñán.—Carnet 1724083
106 Figueroa Tobar Carmela, sin profesión, Lo Bascuñán.—Carnet 1724087
107 Giménez Ossandón María, sin profesión, San Luis.—Carnet 1724102
108 Vargas González Carmen, sin profesión, San Ignacio.—Carnet 1724071
109 Moraga Moraga Zulema, sin profesión, San Luis.—Carnet 1724076
110 Riveros Vargas Clara Luisa, sin profesión, San Ignacio.—Carnet 1559692
111 Cruz Aravena Teresa, sin profesión, San Ignacio.—Carnet 1268332
112 Rivero Vargas Julia, sin profesión, San Ignacio.—Carnet 1228412
113 Cabezas Núñez Erudina, sin profesión, Lo Marcoleta.—Carnet 1496753
114 Esparza Garrdo Berta, sin profesión, La Chacarilla.—Carnet 980057
115 Alfaro Zúñiga Rosa, sin profesión, Parcelas.—Carnet 1727804
117 Cancino Cancino Natividad, sin profesión, Lo Bascuñán.—Carnet 946288.
118 Sandoval Morales Elena, sin profesión, Fdo. San Isidoro.—Carnet 1724129
119 Ulloa Viera Camila, sin profesión, Arturo Prat.—Carnet 1724067
120 Díaz Valenzuela Rosario, sin profesión, Lo Bascuñán.—Carnet 1724145
121 Monasterio Monasterio Leonor, sin profesión, San Luis.—Carnet 1724119
122 Monasterio Monasterio Ana, sin profesión, San Luis.—Carnet 1490477
123 Valencia Cortés Julia, sin profesión, Manuel A. Matta.—Carnet 738494
124 Díaz Alvarez Laura, sin profesión, Manuel A. Matta.—Carnet 1724091
125 Castro Montecinos Carmela, sin profesión, Parcelas.—Carnet 987606
126 Pozo Baeza Claudina, sin profesión, Lo Echever.—Carnet 1724141
127 Romero Zúñiga María, sin profesión, Estación.—Carnet 1727829
128 Rivas González Ana, sin profesión, Lo Campino.—Carnet 923844
129 Briones Miranda Luzmira, sin proyfesión, B. Encalada.—Carnet 1724070
130 Francote Vega Olga Ester, sin profesión, Parcelas.—Carnet 1512797
131 N.ñez Mesías Basilia, sin profesión, B. Encalada.—Carnet 877330
132 Aceituno Alarcón Petronila, sin profesión, Parcelas.—Carnet 1010477
133 Vargas González Elena, sin profesión, San Ignacio.—Carnet 1724088
134 Vilches Vergara Lidia, sin profesión, San Luis.—Carnet 579094
135 Valenzuela González María, sin profesión, San Ignacio.—Carnet 1724100
136 Espinoza Saavedra Amelia, sin profesión, Las Parcelas.—Carnet 1704361
137 Núñez Castillo Inés, sin profesión, San Luis.—Carnet 1724128
138 Montecinos Rojas Emilia, sin profesión, Parcelas.—Carnet 1727837
139 Díaz Sepúlveda Laura, sin profesión, Sta. Luisa.—Carnet 1413514
140 García Saavedra María Concepción, sin profesión, Sta. Luisa.—Carnet 1666511
141 Orellana López Ana, sin profesión, Art. Prat.—Carnet 1724132
142 Astete Rubio Elsa, sin profesión, Parcelas.—Carnet 1727803
143 Zúñiga Fuentes Elba, sin profesión, Parcelas.—Carnet 1727836
145 Lecaros Cáceres Eudolia Rosa, sin profesión, El Carmen.—Carnet 634386
146 Bravo Rodríguez Estela, sin profesión, Estación.—Carnet 16721
147 Villanueva Gatica Fidela, sin profesión, Lo Zañartu.—Carnet 1302650.
148 Inostroza Rodríguez Sara del C., sin profesión, San Luis.—Carnet 1722772
149 Peña Carvacho Celia, sin profesión, Parcelas.—Carnet 1727802
150 Henríquez Segura María, sin profesión, Parcelas.—Carnet 1758260
151 Romo Romo Sofía, sin profesión, B. Encalada.—Carnet 1724148
152 Corrotea Vilches Juana, sin profesión, Serrano.— Carnet 1724149
153 Castro Duque Zoila, sin profesión, Carrera.—Carnet 1381492
154 Díaz González Rosa, sin profesión, Estación.—Carnet 1727801
155 Sarmiento Corbalán Elena, sin profesión, San Luis.—Carnet 1423459
156 Pinto Cautivo Elvira Rosa, sin profesión, Sta. Luisa.—Carnet 40195
157 Contreras Gutiérrez Graciela, sin profesión, San Luis.—Carnet 213718
158 Vergara Hernández Margarita, sin profesión, Parcelas.—Carnet 1727840
159 Navarro Cuevas Aide, sin profesión, A. Prat.—Carnet 1724091
160 Padilla Pérez Perpetua, sin profesión, Parcelas.—Carnet 1727814
161 Jorjeria Rue María, sin profesión, Parcelas.—Carnet 1724137
162 Rojas Morales Teresa, sin profesión, Parcelas.—Carnet 1727805
163 López Vergara Inés, sin profesión, Parcelas.—Carnet 17838
164 Salas Romo Ester, sin profesión, Arturo Prat.—Carnet 635625.
165 Salas Romo Raquel, sin profesión, Arturo Prat.—Carnet 635634
166 Figueroa Silva de Aguayo Matilde, profesora, José Fco. Vergara.—Carnet 158860
167 Soto Vargas María del Tránsito, sin profesión, San Ignacio.—Carnet 1491253
168 Castro Rey Ana Luisa, sin profesión, José Fco. Vergara.—Carnet 607474
169 Espínola Rivero Carmen, sin profesión, José Fco. eVrgara.—Carnet 1222835.
170 Segué Zúñiga Albertina, sin profesión, M. Antonio Matta.—Carnet 1661506
171 Zúñiga Cáceres Rebeca, sin profesión, Estación.—Carnet 1727832
172 Rojas Rojas María, sin profesión, Parcela.—Carnet 754439
173 Ortiz Prado Eliana, sin profesión, O'Higgins.—Carnet 1724082
174 León Pavez Guillermina, sin profesión, La Primavera.—Carnet 1758426
175 Cerda Fuenzalida Olivia, abogado, O'Higgins.—Carnet 22784
176 Gutiérrez González Filomena, sin profesión, Sta. Luisa.—Carnet 1722827
177 Droguett Ponce Otilia, sin profesión, José Fco. Vergara.—Carnet 1516340
178 Reyes Canales Luisa, sin profesión, Parcela.—Carnet 1727830
179 Carrasco Reyes María Luisa, sin profesión, Parcelas.—Carnet 1461483
180 Hortad González María, sin profesión, San Isidro.—Carnet 919461
181 Romero Zúñiga Berta, sin profesión, Parcelas.—Carnet 1727828
182 Valderrama Pover Virginia, sin profesión, Parcelas.—Carnet 1412129
183 Zúñiga Ruz Doralisa, sin profesión, Parcelas.—Carnet 1727827
184 Rojas Farías Mercedes, sin profesión, Carreras.—Carnet 701179
185 Valderrama Pover Elvira, sin profesión, Parcelas.—Carnet 1727835
186 Rosas Garrido Juana, sin profesión, José Fco. Vergara.—Carnet 1707327

COMUNA DE "RENCA"

REGISTRO GENERAL DE VARONES.— SECCION N.o 4.a PERMANENTE

163 Abarca Díaz Juan de D., agricultor, Santa María s|n.— Carnet 578853.
164 Aguayo Fernández Diego, emp. público, Santa María 1587.— Carnet 40058.
173 Acevedo Canales Rogelio, mecánico, J. J. Pérez 282.— Carnet 1757338.
182 Aravena Ronda Hugo, mecánico, J. J. Pérez 282.— Carnet 982151.
168 Córdova Barahona Juan, chofer, Fdo. Lo Velásquez.— Carnet 222721.
179 Contreras Molina Guillermo, carrocero, Zañartu 258.— Carnet 400112.
186 Carrasco Salazar José del C., carpintero, Maquis 56.— Carnet 27275.
188 Carreño Salgado Valeriano, agricultor, J. J. Pérez 182.— Carnet 1758315.
195 Díaz Avalos Juan Adolfo, agricultor, Borgoñn 102.— Carnet 6012484.
174 Escobar Toledo Hipólito, agricultor, Fdo. Lo Boza.— Carnet 1111169.
169 Godoy Fuentealba Humberto, agricultor, Fdo Lo Ovalle.— Carnet 1552155.
172 García Huidobro Guzmán Fco., ing. agrónomo, Balmaceda 947.— Carnet 98477.
175 González San Román Mario, empleado, Sta. María 1730.— Carnet 1302261.
184 Garrido Cabañas Fernando, empleado, Irarrázaval 65.— Carnet 30975.
196 Guzmán Aravena Fernando, gasfiter, R. Egaña 42.— Carnet 1051502.
190 Hernández Guerrero Oscar, chofer, D. Sta. María 1418.— Carnee 1149159.
165 Iturra Sandoval Luis, empleado, Balmaceda 110.— Carnet 236408.
170 Lucero Ramón 2.o, carpintero, J. Riesco 16.— Carnet 1624190.
191 Lemus Chamorro Guillermo, enfierrador, J. J. Pérez 180.— Carnet 137554.
176 Morales Tapia Juan, rentista, Aromos 174.— Carnet 63127.
177 Moreno Pizarro Miguel A., obrero, Moreras 66.— Carnet 8668.
181 Martínez González Juan, jornalero, Zañartu 52.— Carnet 482780.
187 Maureira Alvarado Pedro, constructor, Alamos 62.— Carnet 442315.
199 Moreno Villalobos Pedro, empleado, J. J. Pérez 497.— Carnet 526884.
185 Olea Alegría José Gmo., gráfico, Maquis 85.— Carnet 1061561.
192 Reyes Lobos Miguel Angel, agricultor,, Balmaceda 630.— Carnet 1624422.
193 Retamal Salinas Onofre, comerciante, Los Tilos 147.— Carnet 173850.
166 Salinas Ponce Joaquín, empleado, Fdo. Lo Ovalle. — Carnet 922.
178 Solís Reyes Gonzalo, empleado, Aldunate 215.— Carnet 1015954.
180 Santander Celis Saturnino, albañil, Aldunate 215.— Carnet 1517243.
183 Saavedra Acevedo Manuel M., mecánico, Matucana 6.— Carnet 17755.
184 Saavedra Acevedo Alamiro, jornalero, Matucana 6.— Carnet 19606.
198 Troncoso Salas José E., arenero, Germán Riesco 160.— Carnet 1197813.
200 Tello Reyes Pedro, albañil, Irarrázaval 317.— Carnet 444825.
167 Vásquez Verdugo Manuel, agricultor, Perejil.— Carnet 9427.
189 Veloso Pardo Arturo, empleado, Av. Matucana 10.— Carnet 833815.
171 Zapata Quiroz Manuel J., estucador, R. Egaña 117.— Carnet 1267307.
194 Zambra Cortés Rufino, empleado, Irarrázaval 6.— Carnet 30975.

REGISTRO DE VARONES. — SECCION N.o 5.a PERMANENTE

10 Alcaino Celis Ruperto, mecánico, Encinas 460.— Carnet 148750.
15 Armijo Tamayo Tránsito, obrero pavimentación, Aldunate 28.— Carnet 172073.
16 Araya Norambuena José, cocinero, Los Tilos 97.— Carnet 9350.
23 Araya Muñoz Teófilo R., carretonero, Irarrázaval 309.— Carnet 343890
30 Abeloy Díaz Félix, empleado, Balmaceda s|n.— Carnet 155558.
31 Alvarez Rowoy Víctor, carpintero, Borgoñcs 572.— Carnet 604826.
37 Argandaña Branman E., fogonero, Zañartu 393.— Carnet 831533.
39 Acevedo Branman Eduardo, enfierrador, Zañartu 43.— Carnet 852562.
59 Andrade Boy Raúl, jornalero, C. Vicuña 573.— Carnet 229423.
3 Benítez Reyes José 2.o, empleado, Rafael G. 64.— Carnet 346591.
6 Berríos Pinto Luis A., alfarero, Borgoño 315.— Carnet 5860.
69 Bravo Vásquez José Isaac, guardahilos, Lo Ovalle.— Carnet 765113.
80 Briones Enrique, comerciante, Barros Arana 109.— Carnet 835930.
7 Corral Corral Juan 2.o, estudiante, Barboza 57.— Carnet 1530284.
9 Caroca Correa Miguel, comerciante, Gral. Velásquez 135.— Carnet 656026.
24 Cano Olivares Mario del C., agricultor, Fdo. Lo Boza.— Carnet 874420.
28 Cerda Manuel, comerciante, Joaquín Pérez 150.— Carnet 25023.
34 Corrales Vara Orlando, calderero, Barboza 35.— Carnet 28297.
35 Carreño Ibáñez Luis H., empleado, Aromos 437.— Carnet 2691.
59 Contreras Manriquez Rosalindo, jornalero, C. Vicuña 573.— Carnet 229423.
66 Cisterna Toro Luis O., estudiante, Sta. María 2472.— Carnet 484150.
81 Cabezas Gálvez Arturo, jornalero, Borgoño 2.— Carnet 1075926.
68 Fernández Espinoza Juan, empleado, Irarrázaval 226.— Carnet 20394.
73 Fernández Fuica Lorenzo, jardinero, Chacra El Puente.— Carnet 754123.
78 Fernández Contreras Juan, carretelera, Zañartu 246.— Carnet 1016514.
19 Galdames Castillo José L., chofer, Gral. Barboza 66.— Carnet 763683.
21 Gaete Escobar Alfonso, comerciante, Chacra Lo Lanches.— Carnet 293490.
27 Gahona Guzmán Eduardo, comerciante, M. Rodríguez 314.— Carnet 1708245.
49 Gallardo Gutiérrez Carlos R., empleado, J. Pérez 265.— Carnet 232222.
61 González Jara Luis A., telegrafista, Lo Ovallo.— Carnet 40038.
71 González Aceitón Luis R., jubilado, Aldunate.— Carnet 839173.
1 Hernández González Custodio, comerciante, D. Sta. María 1420.— Carnet 178848.
26 Hernández Suárez Ladislao, agrónomo, M. Rodríguez 25565250.
40 Hernández Vargas Juan B., empleada, Aromos 188.— Carnet 131322.
41 Huidobro Tapia Manuel, empleada, Aldunate 173.— Carnet 1062572.
51 Hernández Bolborán Bernardo, curtidor, Figueroa de Zapata.— Carnet 1758291.
79 Hernández Lagos José, chofer, D. Sta. María 1590.— Carnet 240857.
17 Labraña López José Santos, agricultor, Libertad 632.— Carnet 1216002
43 Labraña Daza Exequel, rentista, Balmaceda 93.— Carnet 247892.
53 Lizana Garay José, empleado, Zañartu 132.— Carnet 1413775.
60 Lobos Silva Indalicio, jornalero, G. Riesco 7.— Carnet 1728031.
77 López Berríos José, jornalero, Sta. María 1078.— Carnet 1553467.
47 Llantén Miranda Carlos, empleado, S. Vicuña 549.— Carnet 242939.
8 Machuca Quiroz Luis O., empleado, C. Vicuña 139.— Carnet 565026.

(PASA A LA PAGINA 14)

INSCRIPCIONES ELECTORALES...

12 Moreno Chaparro aMnuel R., gráfico y tornero, Sta. María 1424.— Carnet 86698.
13 Monat Etchepare Guillermo, comerciante, Barros Arana 53.— Carnet 325063.
16 Meza Rivas Manuel L, jubilado, Balmaceda 1429.— Carnet 67478.
36 Machuca Madrid César J., empleado, Irrarázaval 522.— Carnet 632967.
44 Montecinos Mejías Amador, rentista, Vicuña 161.— Carnet 46540.
48 Machuca Quiroz Juan L., empleado, J. Pérez 265.— Carnet 232222.
52 Marín Henríquez Daniel, gasfiter, B. Arana 51.— Carnet 1757966.
65 Morales Urqueta Octavio, empleado, Alamos 56.— Carnet 443058.
64 Muñoz Briso Cirilo, carretelero, J. Pérez 240.— Carnet 442132.
76 Muñoz Calabrano Carlos, carpintero, J. Riesco 58.— Carnet 42455.
62 Núñez Cavieres Jorge, empleado, J. Aldunate 69.— Carnet 1753750.
11 Ojeda Ruz Agustín, zapatero, Los Plátamos 69.— Carnet 19266.
54 Paredes Paredes Noberto 2.o, empleado, Aldunate 145.— Carnet 753858.
55 Pino Medel Ramón, agricultor, Fundo Colicheu.—Carnet 938876, Stgo.
14 Ruz Hernández Juan, industrial, Barros Arana 53.—Carnet 325063, Stgo.
22 Roldán Colina José Luis, carpintero, J. Pérez 440.—Carnet 69511, Stgo.
32 Rojas Perra Guillermo, empleado, Morera 145.—Carnet 1268921, Stgo.
38 Rojas Ernesto de Carmen, jornalero, Zañartu 393.—Carnet 831533, Stgo.
45 Riveros Acevedo Orozimbo, empleado, Los Maquis 86.—Carnet 632739, Stgo.
46 Boquer Bravo Rigoberto, empleado, Balmaceda 776.—Carnet 1092097, Stgo.
63 Rozas Bravo Osvaldo, carpintero, Santa María 1272.—Carnet 759705, Stgo.
67 Reyes Lobos Hernán, agricultor, Balmaceda 630.—Carnet 32363, Los Andes.
2 Silva Silva Eliseo, comerciante, Mapocho 82.—Carnet 4903, Rancagua.
5 Soto Leiva, Nasario 2.o, gasfiter, G. Riesco 170.—Carnet 1051009, Stgo.
33 Salas González Enrique, zapatero, Zañartu 113.—Carnet 19852, Stgo.
50 Salas Dávila Héctor, militar, Ch. La Palma.—Carnet 1622025, Stgo.
57 Santana Cofré Moisés J., empleado, Aromos 225.—Carnet 601760, Stgo.
58 Sotelo Oyarce Oscar, cerrajero, J. Riesco 20.—Carnet 527290, Stgo.
72 Sarno Consolo Peregrino, empleado, Angamos 202.—Carnet 64311, Stgo.
74 Sarno Consolo José, comerciante, Angamos 202.—Carnet 30482, Stgo.
75 Sarno Consolo Peletorino, comerciante, Angamos 202.—Carnet 409757, Stgo.
4 Tapia Vilches Ramón 2.o, empleado, J. Pérez 207.—Carnet 839341, Stgo.
25 Tobar Núñez Miguel, comerciante, J. Serey 150.—Carnet 2540, Stgo.
20 Vargas Gárate Germán, albañil, Moreras 36.—Carnet 394909, Stgo.
42 Vera Pizarro Ramón G., constructor, Santa María 1881.—Carnet 223428, Stgo.
70 Vera Rojas Ramón, aprendiz, V. Vicuña 61.—Carnet 913398, Stgo.

REGISTRO MUNICIPAL.—SECCION 2.a PERMANENTE

71 Aguirre Errázuriz Blanca, empleada, Lo Velásquez.—Carnet 679791, Stgo.
72 Aguirre Errázuriz Inés, no tiene, Lo Velásquez.—Carnet 1617558, Stgo.
73 Acevedo Díaz Griselda, no tiene, J. Pérez 142.—Carnet 1625637, Stgo.
100 Araya Cruz Aída, no tiene, Angamos 105.—Carnet 667497, Stgo.
120 Abarzúa Poblete Juana, no tiene, Aldunate 70.—Carnet 1756217, Stgo.
121 Ahumada Castillo Elena, no tiene, García Blanco 190.—Carnet 1496345, Stgo.
131 Ahumada Galdames María A. de J., no tiene, Eucaliptus 108.—Carnet 1758608, Stgo.
135 Arcos León Teresa, no tiene, Balmaceda 678.—Carnet 1758874, Stgo.
137 Arévalo Yáñez Graciela, no tiene, calle Cementerio s|n.—Carnet 1791674, Stgo.
77 Bustamante Morales María, no tiene, Gral Riesco 93.—Carnet 1757101, Stgo.
115 Barrera Salinas Delia R., empleada doméstica, Irarrázaval 317.—Carnet 1144011.
125 Barrios Briceño Carmela, no tiene, Aldunate 562.—Carnet 1462419, Stgo.
140 Burgos Palma Olga, garzona, Marcoleta 96.—Carnet 1758863, Stgo.
81 Carrasco Duhalde Florentina, modista, Maquis 86.—Carnet 1123560, Stgo.
112 Campillay Ceriche Griselda, no tiene, Zañartu 385.—Carnet 1757209, Stgo
114 Cortés Prosperina, no tiene, Irarrázaval 522.—Carnet 1757738, Stgo.
129 Campos Echeverría Berta, no tiene, Errázuriz 105.—Carnet 95551, Stgo.
130 Castro Salas Blanca, no tiene, Aromos 64.—Carnet 1425779, Stgo.
139 Chandía Orellana Elsa, modista, Los Tilos 134.—Carnet 1119899, Stgo.
145 Cháves Madrid Mercedes, no tiene, Matucana 232.—Carnet 1758865, Stgo.
74 Donoso Jorquera Rosa, no tiene, Arturo Prat 222.—Carnet 834232, Stgo.
82 Díaz Sáenz Mercedes, no tiene, Claudio Vicuña 31.—Carnet 473335, Stgo.
88 Díaz Cárdenas Albina, no tiene, Matucana 150.—Carnet 1703445, Stgo.
93 Díaz Cárdenas Teresa, costurera, Santa María 1613.—Carnet 1758290, Stgo.
95 Díaz Cardenas Ana, costurera, Aromos 51.—Carnet 1425077, Stgo.
106 Díaz Oro Inés, no tiene, Los Tilos 32.—Carnet 1756757, Stgo.
122 Domingo Arisa Teófilo, agricultor, Chacra Aurora.—Carnet 5853, Stgo.
92 Fuentes Vicencio Elvira, no tiene, Santa María 1613.—Carnet 1758290, Stgo.
84 González Díaz Ana Rosa, obrera, Santa Elisa 28.—Carnet 1756498, Stgo.
87 Gutiérrez López Rosa Ester, no tiene, Los Maquis 56.—Carnet 1661818, Stgo.
119 González Vilo Micaela, lavandera, Aldunate 53.—Carnet 1756212, Stgo.
142 Gálvez Maturana Berenice, no tiene, J. Pérez 240.—Carnet 756042, Stgo.
96 Hernández Loyola Aurelia, lavandera, C. Blanco 8.—Carnet 1018149, Stgo.
75 Herrera Santibáñez Isabel, no tiene, Irarrázaval 507.—Carnet 1751147, Stgo.
136 Jofré González Ernestina del C., no tiene, Baquedano 275.—Carnet 1758415, Stgo.
107 Lizama Acevedo Elena, no tiene, calle Cerro s|n.—Carnet 901680, Stgo.
141 Lacoste Lacoste Adriana, no tiene, Angamos 138.—Carnet 1758617, Stgo.
76 Medina Fernández Laura, no tiene, Balmaceda 962.—Carnet 1757596, Stgo.
86 Muñoz Moreno Aurelia, no tiene, Claudio Vicuña 436.—Carnet 1756512, Stgo.
90 Maureira Pizarro Hilda, modista, Alamos 62.—Carnet 1095289, Stgo.
111 Muñoz Villalobos Ludovina, sastre, Borgoño 390.—Carnet 601677, Stgo.
116 Muñoz Martínez Mercedes, no tiene, Borgoño 14.—Carnet 131900, Stgo.
128 Milla Julia, no tiene, Irarrázaval 105.—Carnet 9551, Stgo.
134 Márquez Acevedo Lidia, empleada fábrica, Aromos 53.—Carnet 915946, Stgo.
144 Mallea Cortés Cristina, no tiene, Plátanos 83.—Carnet 1758835, Stgo.
91 Osorio Osorio Cristina, operaria, Borgoño 424.—Carnet 1313008, Stgo.
105 Orellana Concha Clara R., costurera, Los Tilos 134.—Carnet 14071, Stgo.
83 Parra Salles María Lastenia, no tiene, C. Vicuña 404.—Carnet 1756509, Stgo.
97 Pérez Navarro Blanca, no tiene, Balmaceda 411.—Carnet 751804, Stgo.
101 Peralta Moya María, no tiene, Los Tilos 32.—Carnet 1756757, Stgo.
103 Pavez Caviedes María, costurera, Alamos 35.—Carnet 568510, Stgo.
108 Pizarro Soto Matilde, costurera, Aromos 62.—Carnet 240614, Stgo.
113 Pereira Mujica Elsa, costurera, Carlos Palacios 34.—Carnet 1757209, Stgo.
70 Quintana Salazar Dina, modista, Aldunate 315.—Carnet 481312, Stgo.
118 Quintero Troncoso Josefina, enfermera, Miraflores 272.—Carnet 1624753, Stgo.
94 Ríos Ortiz Aurora, no tiene, Alamos 51.—Carnet 834400, Stgo.

REGISTRO MUNICIPAL.—SECCION 2.a

117 Ramírez Henríquez Justa, no tiene, I. Aldunate 233.—Carnet 1257905, Stgo.
124 Reveco Serrano Lidia, no tiene, Irarrázaval 567.—Carnet 1490987, Stgo.
126 Quilodran Elba, no tiene, Maquis 86.—Carnet 608934, Stgo.
138 Richards Castro Ana, empleada doméstica, Borgoño 216.—Carnet 1267988, Stgo.
79 Sánchez Núñez Rosa, no tiene, R. Erigaña 193.—Carnet 1757289, Stgo.
80 Soto Mancilla Olga, no tiene, R. Erigaña 41.—Carnet 1757000, Stgo.
109 Saavedra Cancino Mercedes, pantalonera, Irarrázaval 408.—Carnet 175310, Stgo.
127 Saavedra Pino Mercedes, no tiene, Errázuriz 105.—Carnet 13898, Stgo.
78 Torres Fuentes Petronila, no tiene, R. Erigaña 193.—Carnet 1757105, Stgo.
133 Tapia Leiva Elena, no tiene, Aldunate 173.—Carnet 680034, Stgo.
110 Ugarte Bustos Juana, no tiene, I. Pérez 497.—Carnet 852139, Stgo.
89 Vicencio Fuentes María, no tiene, Santa María 1613.—Carnet 1754101, Stgo.
99 Vásquez Leppe Rosenda, no tiene, Angamos 110.—Carnet 1756567, Stgo.
102 Vargas Gárate Carmen, no tiene, Los Tilos 32.—Carnet 1756757, Stgo.
104 Vargas Dieces Elsa N., costurera, Matucana 150.—Carnet 1758318, Stgo.
123 Vega Córdova Ester, matrona, I. Pérez 405.—Carnet 37292, Stgo.
132 Venegas Ortiz María, enfermera, Eucaliptus 28.—Carnet 1758414, Stgo.
143 Villanueva Pacheco Clemencia, comerciante, Santa María 1763.—Carnet 1758618, Stg.
146 Vargas Céspedes Teresa, costurera, Moreras 145.—Carnet 1411979, Stgo.
98 Zapata Estrada María, no tiene, Balmaceda 411.—Carnet 751804, Stgo.

COMUNA DE "SAN JOSE DE MAIPO"

REGISTRO GENERAL DE VARONES.—SECCION 5.a PERMANENTE

114 Amuero González Manuel, empleado, El Volcán.—Carnet 5461, Pto. Natales.
126 Allende Acha Santos, comerciante, S. Alfonso.— Carnet 562510, Stgo.
132 Araya Armando Octavio, obrero, Queltehues.—Carnet 18496, Ovalle.
150 Acha Espinoza Luis Germán, empleado, S. Alfonso.—Carnet 1014175, Stgo.
152 Alvarez Rozas Hernán Wenceslao, minero, El Volcán.—Carnet 43537, S. Bernardo.
155 Acevedo Alfaro Luis Alberto, carpintero, Volcán Alto.—Carnet 35327, S. Bernardo.
157 Aracena Quezada Feliciano, empleado, S. José de Maipo.—Carnet 67777, Stgo.
164 Arenas Cisterna Prudencio, empleado, Maitenes.—Carnet 68678, Stgo.
168 Armijo Alvarez Joaquín, mecánico, El Volcán.—Carnet 816656, Stgo.
173 Atria Ramírez Manuel, ingeniero civil, El Volcán.—Carnet 679464, Stgo.
175 Alegría Calderón Eduardo Enrique, empleado, Queltehue.—Carnet 489, Valdivia.
109 Barrios Barrios Temístocles, panificador, S. José de Maipo.—Carnet 46614, Antof.
124 Bravo Véliz José Gabriel, comerciante, El Volcán.—Carnet 1707613, Stgo.
125 Báez Silva Pedro Agustín, obrero, Queltehues.—Carnet 18643, Los Andes.
136 Barraza Ordenes Alfonso, minero, El Volcán.—Carnet 690604, Stgo.
105 Cortés Vega Manuel Antonio, minero, El Volcán.—Carnet 1300307, Stgo.
107 Castillo Castillo Ernesto, chofer, S. José de Maipo.—Carnet 341561, Stgo.
115 Chacón Tapia Enrique, empleado, S. José de Maipo.—Carnet 17932, Linares.
121 Cortés José Raúl, empleado, S. José de Maipo.—Carnet 1173174, Stgo.
122 Cornejo Fuentes José, empleado, La Obra.—Carnet 35138, Iquique.
130 Corona Núñez Héctor, empleado, El Volcán.—Carnet 1617101, Stgo.
139 Corales Olivares Federico, minero, El Volcán.—Carnet 24041, Rengo.
153 Cordero Soto Guillermo, jornalero, El Ingenio.—Carnet 1415595, Stgo.
154 Castillo Mellado Juan, profesor, S. José de Maipo.—Carnet 49629, Concepción.
156 Castro Duarte Galvarino, carpintero, Volcán Alto.—Carnet 44099, Stgo.
178 Cerda Cuevas Aníbal, empleado, El Volcán.—Carnet 1014314, Stgo.
181 Cortés Arias Rosendo, carpintero, El Volcán.—Carnet 38924, Stgo.
184 Cisterna Vicencio Simón Antonio, mecánico, El Volcán.—Carnet 43509, S. Bernardo.
185 Carrasco Saavedra Manuel Antonio, empleado, El Volcán.—Carnet 38798, Rancagua.
192 Carreño Carreño Francisco, minero, Volcán Alto.—Carnet 45614, Iquique.
135 Durán Santis Alberto, minero, El Volcán.—Carnet 1617110, Stgo.
169 Dillems Hill Hernán Aurelio, empleado, S. José de Maipo.—Carnet 12738, Ancud.
177 Dinamarca Reyes Juan Gmo., obrero, Maitenes.—Carnet 925691, Stgo.
149 Escobar Carvajal Gmo. Aurelio, empleado, S. José de Maipo.—Carnet 959875, Stgo.
196 Escobar Vilches Alfredo, jornalero, El Ingenio.— Carnet 16578, S. Bernardo.
197 Escobar Vilches Juan Angel, jornalero, El Ingenio.—Carnet 1754532, Stgo.
200 Escobar Vilches Luis Alberto, jornalero, Volcán Alto.—Carnet 1217844, Stgo.
143 Fredes Toledo Marcial, minero, El Volcán.—Carnet 532859, Stgo.
182 Fredes Toledo Domingo, minero, El Volcán.—Carnet 27853, S. Bernardo.
179 Garrido Núñez Eleodoro, empleado, El Volcán.—Carnet 433419, Stgo.
190 Garrido Sixto Ignacio, jornalero, El Volcán.—Carnet 62850, Talca.
110 Henríquez Bernal Manuel, minero, El Volcán.—Carnet 409512, Stgo.
116 Herrera Espinoza Pedro Germán 2.o, empleado, La Obra.—Carnet 1316065, Stgo.
118 Herrera Espinoza Jorge, empleado, La Obra.—Carnet 26446, S. Bernardo.
120 Huidobro Núñez Pedro, empleado, La Obra.—Carnet 284394, Stgo.
127 Hidalgo Gálvez Antonio, empleado, Queltehues.—Carnet 1159208, Stgo.
189 Herrera Aporto Lucas 2.o, herrero, El Volcán.—Carnet 50102, Rancagua.
198 Henríquez Duarte Manuel, minero, Volcán Alto.—Carnet 64266, Antofagasta.
112 Jensen Doolan Hans, empleado, S. José de Maipo.—Carnet 1427693, Stgo.
138 Jara Lizana Luis, carpintero, El Volcán.—Carnet 26745, Rancagua.
134 Leiva García Mariano, minero, El Volcán.—Carnet 1222671, Stgo.
187 Lobos Cabello Bernabé, minero, El Volcán.—Carnet 43573, S. Bernardo.
158 Mesina Quezada Juan Alberto, minero, Volcán Alto.—Carnet 43564, S. Bernardo.
159 Masuero Biret Gustavo, empleado, S. J. de Maipo.—Carnet 18780, Stgo.
161 Moya Gárate Juan Bautista, minero, El Volcán.—Carnet 1758140, Stgo.
174 Mena Jeria Raúl, laboratorista, S. J. de Maipo.—Carnet 174072, Stgo.
176 Morales Quezada Manuel, empleado, San Alfonso.—Carnet 16598, S. Bernardo
183 Muñoz Leiva José, minero, El Volcán.—Carnet 43526, S. Bernardo.
188 Martínez Guajardo Doroteo, jornalero, San Gabriel.—Carnet 1600162, Stgo.
133 Orellana Campos Victorino, minero, El Volcán.—Carnet 1493997, Stgo.
137 Orellana Campos Manuel Antonio, minero, El Volcán.—Carnet 27976, S. Bernardo.
147 Olivares Emilio, herrero, El Volcán.—Carnet 1455204, Stgo.
160 Olivares Olivares Bernabé, rentista, S. J. de Maipo.—Carnet 35381, S. Bernardo.
129 Parraguez Zapata José M., minero, El Volcán.—Carnet 917572, Stgo.
167 Peralta Araya Abel Alberto, mecánico, Maitenes.—Carnet 1015379, Stgo.
171 Pérez Aguiar Olegario, Oficial Carabin., S. José de Maipo.—Carnet 24726, Arica.
199 Poblete Inostroza Pedro, jornalero, Volcán Alto.—Carnet 51011, Stgo.
145 Quintana Quintana Eugenio, minero, El Volcán.—Carnet 43555, S. Bernardo.
151 Quijada Palma Víctor Manuel, minero, San Alfonso.—Carnet 7685, Molina.
163 Quezada Arce Enrique, mecánico, Maitenes.—Carnet 560611, Stgo.
142 Robles Samuel, minero, El Volcán.—Carnet 12478, Illapel.
146 Rosales Salazar José 2.o, minero, El Volcán.—Carnet 43525, S. Bernardo.
148 Ríos Barrueto Luis Gerardo, obrero, La Obra.—Carnet 1545631, Stgo.
166 Robles Raúl, minero, La Obra.—Carnet 1545631, Stgo.
170 Reyes Orellana Carlos Roberto, empleado, S. José de Maipo.—Carnet 405902, Stgo.
172 Rioseco Garcés Alfredo, médico cirujano, S. José de Maipo.—Carnet 19579, S. Ant.
186 Rosales Tamayo Isaías, herrero, Queltehues.— Carnet 1362954, Stgo.
191 Rojas Marambio Guillermo, jornalero, El Volcán.—Carnet 38781, S. Bernardo.
193 Rozas Orellana Maximiliano 2.o, minero, Volcán Alto.—Carnet 35448, S. Bernardo.
119 Salinas Barahona Víctor, empleado, La Obra.—Carnet 40699, S. Bernardo.
123 Salinas Labra Pedro 2.o, empleado, La Obra.—Carnet 40699, S. Bernardo.
128 Sepúlveda Barrientos Gabriel, obrero, Queltehues.—Carnet 933140, Stgo.
140 Suárez Ruiz Luis, minero, El Volcán.—Carnet 8249, S. Bernardo.
144 Soto Márquez Armando, minero, El Volcán.—Carnet 43552, S. Bernardo.
162 Silva Mambiola Julio, obrero, Maitenes.—Carnet 873111, Stgo.
108 Vergara Peña Rigoberto, electricista, S. José de Maipo.—Carnet 77321, Stgo.
111 Vargas Espinoza Germán, empleado, Melosas.—Carnet 1052218, Stgo.
113 Vallejos Riveros José, chofer, El Volcán.—Carnet 5537, Stgo.
117 Vilches Márquez Víctor, empleado, La Obra.—Carnet 7754288, Stgo.
131 Verdugo Reyes Juan Isidro, chofer, Queltehues.—Carnet 344502, Stgo.
141 Valdés Cortés Ramón, empleado, S. José de Maipo.—Carnet 492213, Stgo.
165 Valenzuela Silva Pedro María, obrero, La Obra.— Carnet 15674, S. Bernardo
180 Valdebenito Valdebenito Adan, mecánico, El Volcán.—Carnet 1175387, Stgo.
194 Vega Sepúlveda José, jornalero, Volcán Alto.—Carnet 1159349, Stgo.
195 Vargas Vergara José, minero, Queltehues.—Carnet 33539, S. Bernardo.
106 Walter Soza Guillermo, empleado, S. José de Maipo.—Carnet 155490, Stgo

REGISTRO GENERAL DE VARONES.—SECCION 6.a PERMANENTE

3 Dávila Vega José, mecánico, Volcán Alto.—Carnet 441771, Stgo.
1 Labarca Montenegro Arsenio, minero, Queltehues:—Carnet 35471, S. Bernardo.
2 Sandoval Garrito Erito Ernaldo, mecánico, Volcán Alto.—Carnet 25803, Angol.

REGISTRO GENERAL DE MUJERES Y EXTRANJEROS.— SECCION 3.a PERM.

40 Florit Martín Pedro 2.o, empleado, S. José de Maipo.—Carnet 1309681, Stgo.
41 Guerra Campos Trinidad, labores del sexo, El Melocotón.—Carnet 1600974, Stgo.
38 Herrera Díaz Etelvina, labores del sexo, El Volcán.—Carnet 43513, S. Bernardo.
42 Lagos Reyes Guillermina, labores del sexo, San Alfonso.—Carnet 39055, S. Bdo.
37 Reimar Saldías Blanca, empleada, S. José de Maipo.—Carnet 1700187, Stgo.
36 Valenzuela Villanueva Filomena, labores del sexo, S. José de Maipo.—C. 1756297, Stg.
39 Valenzuela Villanueva María Lucy, labores del sexo, S. José de Maipo.—C. 1497099.
43 Vilches Márquez Adelia Rosa, labores del sexo, La Obra.—Carnet 43872, S. Bdo.
44 Varas Tapia María Violeta, labores del sexo, San Gabriel.—Carnet 1094769, Stgo.

COMUNA DE "SAN MIGUEL"

REGISTRO GENERAL DE VARONES.—SECCION N.o 21.—PERMANENTE

32 Arancibia Gumera Joel, chofer, Carnot 785.—Carnet 508164, Stgo.
46 Aguilera Valdivia Nicolás, albañil, F. Larraín 1969.—Carnet 524198, Stgó.
60 Avilés González Rogelio, empleado, Poniente 3736.—Carnet 881345, Stgo.
74 Agüero Andunce Emilio, empleado, Mag. Vicuña 1436.—Carnet 1757054, Stgo.
79 Aravena Cordero Manuel René, tejedor, Aurora Mira 834.—Carnet 505943, Stgo.
93 Aguilera Arancibia Narciso, mueblista, Chiloé 4020.—Carnet 1612190, Stgo.
121 Angulo Obando Juan, zapatero, Balmaceda 725.—Carnet 877223, Stgo.
132 Aguilar Díaz Bernardo, empleado, F. Larraín 1980.—Carnet 1144984, Stgo.
144 Alvarado Miqueles Zócimo, carpintero, Mag. Mira 452.—Carnet 1144820, Stgo
148 Aguirre Vidal Humberto, vidriero, Bascuñán 2570.—Carnet 15525, Stgo.
152 Aránguiz Morales Ismael, gasfiter, Aurora Mira 683.—Carnet 872620, Stgo.
165 Araya Abarca Oscar, jornalero, San Joaquín 2077.—Carnet 884085, Stgo.
30 Bravo Sepúlveda Florencio, empleado, San Joaquín 1234.—Carnet 29105, Stgo
77 Bobadilla Peña José Edo., empleado, Av. Central 1490.—Carnet 681975, Stgo.
78 Barrera Flores Alejandro, carpintero, V.5 Montt 2010.—Carnet 96152, Stgo.
89 Bahamondes Zeballos Nabor, ing. químico, B. Arana 1540.—Carnet 176809, Stgo.
96 Bahamondes Alcaíno Juan A., mecánico, San Joaquín 2401.—Carnet 23016, Rengo.
98 Bascur Herrera Federico, obrero, San Isidro 3961.—Carnet 1161462, Stgo.
108 Besaletti Avila Carlos 2.o, mecánico, V. Montt 1875.—Carnet 633302, Stgo.
135 Basualto Solís Miguel, repartidor, Ochagavía 4886.—Carnet 1667530, Stgo.
173 Belmar Venegas Víctor, operario, San Joaquín 2265.—Carnet 93414, Concepción.
178 Baeza Araya José, carpintero, Berlín 873.—Carnet 1365048, Stgo.
192 Belmar Irribarra Manuel, jornalero, Mag. Mira 793.—Carnet 1625025, Stgo.
24 Cáceres Escobar Belisario, comerciante, San Ignacio 2685.—Carnet 1093111, Stgo.
47 Campanet Espinosa Enrique, comerciante, Gran Avenida 4315.—Carnet 1266609, Stgo.
48 Castro Acuña Manuel Hto., broncero, Gran Avenida 4556.—Carnet 1173932, Stgo.
50 Cattoni Reyes Pedro E., constructor, Gran Avenida 3915.—Carnet 1706048, Stgo.
55 Calderón Vargas Manuel J., empleado, F. Larraín 2109.—Carnet 63212, Stgo.
65 Cartagena Gómez José A., chofer, Vial Sur s|n.—Carnet 16025, Sta Cruz.
81 Córdova Durán Hernán, maderero, Bascuñán 2570.—Carnet 1553154, Stgo.
85 Cabello Cabello Oscar, tejedor, León Prado 2070.—Carnet 232067, Stgo.
91 Cea José Santos, empleado, Santa Rosa 3911.—Carnet 130161, Stgo.
94 Cisternas Ferrada, Fco. Javier, empleado, San Joaquín 1912.—Carnet 10621, Ligua.
103 Cornejo Herrera Héctor, técnico mecánico, San Joaquín 1240.—Carnet 1490344, Stgo.
112 Casabon Fouilloux Pedro, comerciante, C. Edwards 1181.—Carnet 442711, Stgo.
134 Carrasco Alvarez Mario J., empleado, Varas Mena 370.—Carnet 1700455, Stgo.
138 Cofré Lara Javier, tejedor, Bascuñán 2354.—Carnet 25862, Linares.
157 Contreras Eusebio, cestero, Leal 454.—Carnet 1499331, Stgo.
191 Cereceda Gadardo Aurelio, jornalero, A. Mira 720.—Carnet 1143004, Stgo.
25 Díaz Morales Pedro, talabartero, Gran Avenida 2920.—Carnet 872949, Stgo
153 Díaz Pinto Nicolás, concretero, San Fco. 5102.—Carnet 475738, Stgo.
102 Echeverría Campos Oscar, mecánico, Santa Ester 948.—Carnet 985532, Stgo.
118 Escobar Abarca Pedro, albañil, Mag. Vicuña 1518.—Carnet 990741, Stgo.
122 Encina Arturo Enrique, metalúrgico, Berlín 855.—Carnet 406263, Stgo.
193 Espinosa Narbona Clovis, chofer, Rivas 1088.—Carnet 524486, Stgo.
107 Flores Rebolledo Ernesto, agricultor, Berlín 1050.—Carnet 866678, Stgo.
117 Flores Pineda Humberto, empleado, Mag. Vicuña 1516.—Carnet 1311896, Stgo
136 Flores Miranda Víctor M., operario, Bascuñán 2450.—Carnet 956608, Stgo.
143 Ferrada Silva Nicolás, empleado, León Prado 2090.—Carnet 26332, Stgo.
154 Fuentes Parra José de la C., agricultor, P. Montt 2291.—Carnet 1550006, Stgo.
166 Farías Contalba Baltasar, jornalero, Carnot 887.—Carnet 255705, Stgo.
20 Gray López Juan Alfredo, empleado, 2.a Avenida 041.—Carnet 22097, Tocopilla.
27 González Calmens Raúl, contador, Vial Sur 1201.—Carnet 636199, Stgo.
44 Galindo López Francisco, practicante, A. Prat 2785.—Carnet 888926, Stgo.
49 Galindo López Sergio, empleado, A. Prat 2760.—Carnet 309294, Stgo.
53 Garin Aguilera Ernesto, industrial, Balmaceda 379.—Carnet 70701, Stgo.
84 Gutiérrez Inostroza Sergio, broncero, Chiloé 4020.—Carnet 42142, Stgo.
86 Gutiérrez Díaz Florentino, fundidor, Aurora Mira 936.—Carnet 1210531, Stgo.
87 Garrido Jiménez Luis L., empleado, Mercedes Mira 519.—Carnet 605631, Stgo.
90 Gutiérrez Hernández Manuel A., zapatero, Mercedes Mira 488.—Carnet 1365280, Stg.
97 Guerrero Lara Humberto, estucador, San Joaquín 2261.—Carnet 1119903, Stgo.
104 González Rojas Arturo, chofer, San Pedro 2376.—Carnet 719564, Stgo.
109 Galleguillo Castro Gonzalo, albañil, Florida 448.—Carnet 811852, Stgo.
110 Gallardo Guzmán Pedro, carpintero, V. Montt 1945.—Carnet 96828, Stgo.
123 García Pino Alamiro, metalúrgico, Berlín 855.—Carnet 240655, Stgo.
127 González Feliú Miguel, empleado, V. Montt 2120.—Carnet 247906, Stgo.
149 Guajardo Gallegos Gregorio, jornalero, S. Miguel 572.—Carnet 665717, Stgo.
187 González Quiroga Juan de la C., empleado, 1.a Avda. 075.—Carnet 1062146, Stgo.
80 Hernández Zúñiga Julio C., tapicero, San Francisco 4955.—Carnet 520240, Stgo.
88 Henríquez Sepúlveda Juan F., abogado, San Joaquín 1641.—Carnet 54067, Concep.
120 Hernández Ponce Raúl, chofer, Carmen Mena 213.—Carnet 75961, Stgo.
141 Hernández Ramos Julio, carpintero, Avda. Milán 1440.—Carnet 874345, Stgo.
162 Hurtado Darville Ricardo, comerciante, San Nicolás 1439.—Carnet 35796, Valdivia.
140 Issa Pabes Abraham, comerciante, Santa Rosa 2577.—Carnet 1102372, Stgo.
159 Illanes Segundo Rosalindo, pulidor, Las Mercedes 767.—Carnet 562494, Stgo.
56 Jofré Orlando del Carmen, tipógrafo, G. Avda. 4402.—Carnet 150234, Stgo.
106 Jauregui Leopoldo del C., empleado, Mercedes Fernández 3763.—Carnet 1106603, Stg.
114 Jhonson Flores Miguel R., empleado, Michelson 579.—Carnet 1078964, Stgo.
195 Jara Pinto Ismael 2.o, mecánico, Vergara Montt 1662.—Carnet 569227, Stgo.
198 Jiménez Machuca Francisco, obrero, Lo Valledor.—Carnet 1387325, Stgo.
83 Kitto Saavedra Tomás 2.o, chofer, Florida 428.—Carnet 109374, Stgo.
31 Luongo Oxa Antonio F., comerciante, Jara Quemada 4905.—Carnet 32404, Quillota.
57 Leighton Escobar Abel, comerciante, Vergara Montt 1634.—Carnet 877764, Stgo.
62 Lizama Catalán Abraham, jornalero, Santa Ester 654.—Carnet 987734, Stgo.
145 Lagos Romero José Lisardo, carpintero, Mercedes Mira 587.—Carnet 512905, Stgo.
160 Labarca Luis Reinaldo, hornero, Dalmacia 427.—Carnet 52496, Stgo.
194 López Marchán Enrique, empleado, Rosa Mira 775.—Carnet 1555677, Stgo.
21 Morales Sepúlveda Oscar, empleado público, Av. La Marina 1312.—Carnet 498462.
42 Mardones Pérez Raúl, electricista, Rosa Mira 741.—Carnet 480438, Stgo.
45 Mora Abalos Eloy, herrero, San Joaquín 1663.—Carnet 1750663, Stgo.
59 Molina Díaz Marcelino, cortador, Las Mercedes 619.—Carnet 102778, Stgo.
63 Morales Patiño Fernando, empleado, Barros Arana 1540.—Carnet 248889, Stgo.
69 Marmiet Duclos Luis, comerciante, Jara Quemada 4991.—Carnet 565567, Stgo.
72 Mena Enezuelos Federico, mecánico, Lira 2487.—Carnet 750869, Stgo.
75 Machuca Lenos Juan F., mueblista, Pedro Mira 932.—Carnet 447853, Stgo.
105 Maturana Méndez Héctor A., estucador, Magna Mira 782.—Carnet 47794, Valpso.
115 Muñoz Reyes Raúl A., jornalero, Poniente 3930.—Carnet 1462329, Stgo.
124 Muñoz González Carlos, albañil, San Joaquín 1558.—Carnet 406564, Stgo.
131 Muñoz Toro Rafael, empleado, Santa Elisa 3436.—Carnet 145201, Stgo.
137 Martínez Tobar Alejandro, herrero, Avda. Milán 1425.—Carnet 27244, Stgo.
142 Muñoz Rubio Demetrio, comerciante, Avda. La Marina 1150.—Carnet 11451, S. Bdo.
185 Miranda Ibarra Benito, peluquero, Avda. Milán 1476.—Carnet 48372, Stgo.
186 Mosquera Cerda Joaquín, maquinista, Carnot 1089.—Carnet 1309015, Stgo.
188 Mutis Salinas Gmo., empleado público, Ig. Echeverría 8750.—Carnet 15914, Lota.
189 Moreno Díaz Luis A., empleado, Jara Quemada 4901.—Carnet 146601, Stgo.
200 Maturana Márquez Humberto, zapatero, Rivas 713.—Carnet 1316823, Stgo.
52 Núñez Herrera Alamiro, fundidor, Avda. Milán 1518.—Carnet 1571094, Stgo.
54 Navarrete Ramírez Luis, empleado, Acadia 1396.—Carnet 1089024, Stgo.
76 Núñez Sotomayor Manuel, pulidor, Aurora Mira 796.—Carnet 18311, Rengo
129 Navia Pizarro Carlos, mecánico, San Joaquín 2265.—Carnet 341537, Stgo.
38 Ovalle Azócar Carlos E., chofer, Vargas Burton 897.—Carnet 264825, Valparaíso.
116 Oróstica José María, agricultor, Poniente 2923.—Carnet 35242, Curicó.
167 Orellana Montero Humberto F., vidriero, Dalmacia 481.—Carnet 560800, Stgo.
182 Osorio González Fernando, constructor, Mgda. Mira 742.—Carnet 1300074, Stgo.
39 Pérez Román Mario, comerciante, Av. Central 1180.—Carnet 1513521, Stgo.
66 Pinochet Henríquez Ernesto, empleado, San Ignacio 3141.—Carnet 1091000, Stgo.
71 Peraldi Robles José, Industrial, Las Mercedes 938.—Carnet 1014630, Stgo.
156 Pincheira Acuña Filomeno, carpintero, Ureta Cox 650.—Carnet 16782, San Bdo.
161 Porte Rodríguez José, broncero, Berlín 1038.—Carnet 483357, Stgo.
163 Palma Cabello Juan, alcantarillero, América 1650.—Carnet 853444, Stgo.
168 Palma López Juan Juvenal, gasfiter, Vial Sur 1560.—Carnet 474683, Stgo.
172 Pulgar Urzúa Manuel, rentista, San Antonio 4506.—Carnet 33823, Stgo.
177 Puente García Víctor, empleado, 6.a Avenida 0108.—Carnet 529714, Stgo.
196 Pino Adler Luis, empleado, San Miguel 920.—Carnet 34304, Magallanes.
181 Quiroz Espinosa Juan Alb., estucador, Mag. Mira 686.—Carnet 570518, Stgo.
33 Reyes Cortés Hernán Alf., estudiante, San Miguel 992.—Carnet 154747, Stgo.
34 Reyes Cortés José Agustín, estudiante, San Miguel 992.—Carnet 1511748, Stgo
35 Rojas Rojas Oscar, empleado, Michelson 665.—Carnet 99042, Stgo.
40 Reyes Saa Luis Alb., comerciante, San Pedro 2336.—Carnet 147712, Stgo.
68 Reyes Cártes Fernando, enfierrador, San Miguel 992.—Carnet 569522, Stgo.
70 Reyes Bustamante Nicolás 2.o, carpintero, San Joaquín 2565.—Carnet 34867, Stgo.
95 Romero Ramírez Alfredo, estucador, V. Montt 1977.—Carnet 86791, Stgo.
126 Ríos González Luis Alb., jornalero, Milán 5160.—Carnet 983630, Stgo.
128 Ramírez Gálvez Ramón, comerciante, Santa Rosa 3510.—Carnet 873962, Stgo.
146 Romero Lagos Carlos, carpintero, San Ignacio 2627.—Carnet 1202243, Stgo.
147 Ramón Martínez Olegario, empleado, Hosp. Barros Luco.—Carnet 447265, Stgo.
158 Rodríguez Hernández Luis H., carpintero, Leal 454.—Carnet 1499331, Stgo.
171 Rebolledo García José Tiburcio, empleado, Sierra Bella 2366.—Carnet 11189, Los Ang.
180 Ramírez Arias Waldo, mayor de Carabineros, Vial 1162.—Carnet 13197, Parral.
29 Salinas Valenzuela Luis Ant., empleado, Gran Avenida 4676.—Carnet 243956, Stgo.
51 Sepúlveda Alegría Dagoberto, sombrerero, 6.a Avenida 0181.—Carnet 1147086, Stgo.
73 San Martín Maureira Miguel, fundidor, Berlín 877.—Carnet 167817, Stgo.
82 Sommer Reyes Pedro, empleado, 3.a Avenida 0279.—Carnet 94278, Stgo.
101 Salazar Riquelme, Juan de D., carpintero, M. Mira 828.—Carnet 22238, Rancagua.
111 Silva Silva Eyzaguirre Bernabé, empleado, Vial Sur 1229.—Carnet 143007, Stgo.
133 Sepúlveda Ovalle Pedro, mecánico, Santa Rosa 2575.—Carnet 440688, Stgo.
151 Sepúlveda Sepúlveda Pedro, sombrerero, M. Mira 587.—Carnet 228086, Stgo.
164 San Martín Romualdo, comerciante, Berlín 1041.—Carnet 1226463, Stgo.
175 Sánchez Aguilar Rosalindo, chofer, Gran Avenida 3915.—Carnet 370717, Stgo
179 Solís Acuña Julio, pintor, Chañarcillo 2579.—Carnet 153570, Stgo.
190 Sagredo Uribe Rosendo, agricultor, Vargas Burton 168.—Carnet 804908, Stgo
22 Torres Puebla Hernán, emp. público, San Ignacio 2685.—Carnet 1013712, Stgo.
23 Torres Puebla Diego, ing. agrónomo, San Ignacio 2685.—Carnet 1755100, Stgo.
26 Tonda Serendero David Edo., empleado, Mag. Vicuña 1513.—Carnet 173153, Stgo.
61 Tobar Acevedo Jeremías, panificador, Mag. Mira 636.—Carnet 40187, Iquique.
150 Torres Espinosa Exequiel, obrero, Mag. Mira 589.—Carnet 565562, Stgo.
174 Terán Rocha Amador, empleado, B. Arana 1540.—Carnet 1108763, Stgo.
36 Urrutia González Enrique, chofer, V. Montt 2068.—Carnet 140628, Stgo.
130 Urrutia Samuel, broncero, San Miguel 166.—Carnet 34515, Talca.
169 Urzúa Díaz Alfredo, empleado, San Francisco 2599.—Carnet 957867, Stgo.
28 Valdés Zeballos Ramón, electro-técnico, Barros Arana 1521.—Carnet 21893, Stgo.
37 Valencia Lorenzo 2.o, fogonero, F. Larraín 1968.—Carnet 1757547, Stgo.
41 Vicencio Cáceres Raúl, broncero, P. Mira 927.—Carnet 660831, Stgo.
43 Vallejos José Alípico, mecánico, Berlín 1038.—Carnet 242451, Stgo.
58 Valdés Guzmán Ramón, agricultor, B. Arana 1520.—Carnet 69050, Stgo.
64 Valdés Zeballos Ricardo, estudiante, B. Arana 1520.—Carnet 1437121, Stgo.
67 Vallet Eliz Camilo, músico, Pirámide 851.—Carnet 28338, Stgo.
99 Videla Avila Julio, zapatero, San Fco4 2902.—Carnet 25529, Stgo.
119 Villarroel Crespo Heriberto, empleado, Florida 536.—Carnet 161387, Stgo.
125 Velgard Quinteros César Alej., comerciante, San Joaquín 886.—Carnet 181564, Stgo.
155 Valero Rodríguez Octaviano, empleado, Berlín 1044.—Carnet 72564, Stgo.
184 Valenzuela Parra Manuel, jornalero, S. Bella 2642.—Carnet 442459, Stgo.
197 Valenzuela Reyes Emilio, talabartero, J. Cáceres 1072.—Carnet 30833, S. Fernando.
199 Vargas Vásquez Juan, baldosista, L. Prado 1921.—Carnet 1218807, Stgo.
139 Yáñez González Héctor J., comerciante, Poniente 3535.—Carnet 195505, Stgo.
170 Yáñez González Octavio R., comerciante, San Jorge 571.—Carnet 605739, Stgo.
92 Zapata Geraldo Orlando, jornalero, Las Mercedes 839.—Carnet 19976, Ovalle.
100 Zúñiga Sepúlveda Héctor J., empleado, M. Mira 465.—Carnet 10032, Stgo.
113 Zapata Geraldo Pedro A., mecánico, Las Mercedes 1839.—Carnet 7568, Ovalle
176 Zúñiga León José Alejo, abogado, San Ignacio 4250.—Carnet 63494, Stgo.

REGISTRO GENERAL DE VARONES. — SECCION N.o 22 PERMANENTE

5 Aguirre Vidal Mañuel, empleado, Bascuñán 2570.—Carnet 171067, Stgo.
11 Angulo Olguín Juan M., broncero, Berlín 6761.—Carnet 819488, Stgo.
35 Ampuero Vergara Zacarías 2.o, comerciante, Chañarcillo 2599.—Carnte 480477, Stgo.
95 Aravena Araya Arturo, chofer, Santa Rosa 2715.— Carnet 1365010.—Carnet 1365010, Stgo.
98 Alvarez Díaz José, jubilado, Mag. Hira 768.—Carnet 36075.— Stgo.
102 Avendaño Guajardo Juan, comerciante, Balmaceda 756.— Carnet 55031, Stgo.
106 Aguilera Rojas Alfredo, constructor, Mag. Mira 768.— Carnet 814992, Stgo.
108 Amo Requena Alberto, industrial, Rosa Mira 1048.—Carnet 1011294, Stgo.
112 Arenas Pereira César, gráfico, A. Prat 3021.—Carnet 1626735, Stgo.
116 Acevedo Paredes Juan, empleado, S. Bella 2547.—Carnet 958752, Stgo.
118 Acuña Canesa Gmo. mecánico, V. Montt 1545.—Carnet 756079, Stgo.
128 Alegría Núñez Alejandro, electricista, A. Central 1454.— Carnet 59108, Stgo.
135 Aravena Bustamante Juan, cecinero, S. Miguel 715.—Carnet 93816, Stgo.
137 Avila Rocha Pantaleón, mecánico, Mg. Mira 630.—Carnet 44585, Stgo.
142 Aguirre Vidal Santiago, empleado, Bascuñán 2570.—Carnet 15524, Stgo.
144 Arévalo Silva José, estucador, V. Montt 2068.—Carnet 1318737, Stgo.
150 Abarzúa Escobar Ramón, empleado, G. Avenida 2942.—Carnet 1668345, Stgo.
166 Alvarado Cortés Manuel J., estucador, Chañarcillo.—Carnet 107171, Stgo.
167 Ampuero Urbina Osvaldo M., empleado, L. Vial 1301.—Carnet 1469724, Stgo
183 Arco Rojas Salvador 2.o, mecánico, Las Mercedes 973.—Carnet 63227, Stgo.
184 Astorga Negrete Aliro E., vitivinicultor, W. Martínez 5741.—Carnet 1752489.
189 Alvarez Marambio Luis, comerciante, Leal 414.—Carnet 1221000, Stgo.
190 Aguila Castellano Zoilo, empleado, Milán 1425.—Carnet 240665, Stgo.
192 Andrade Gómez Octavio R., empleado, Av. Central 1141.— Carnet 45573, Stgo.
194 Apablaza Alfaro Eduardo, constructor, Chiloé 5221.—Carnet 136906, Stgo.
198 Alfaro Flores Luis, músico, V. Montt 1931.—Carnet 527901, Stgo.
6 Bruna Cornejo Manuel, comerciante, S. Joaquín 2661.—Carnet 12421, Stgo.
7 Busseninos Fernández Carlos L., chofer, G. Avenida 5151.—Carnet 1109701, Stgo.
24 Barros Aravena Víctor, empleado, Av. Central 1219.—Carnet 1109701, Stgo.
28 Bugueño Contreras Julio, arenero, Chañarcillo 2064.—Carnet 756922, Stgo.
50 Barrientos Gómez Juan, agricultor, Departamental 533.—Carnet 883955, Stgo.
56 Bayer Llach Arturo, profesor, Rosa Mira 1141.—Carnet 615841, Stgo.
57 Baeza Vera Carlos A., contador, G. Avenida 0261.—Carnet 539759, Stgo.
66 Bustos Muñoz Héctor S., gásfiter, San Pedro 2433.—Carnet 21153, Stgo.
67 Bravo Gajardo Héctor, alcantarillero, San Miguel 515.—Carnet 878295, Stgo.
105 Becerra Acevedo Baudilio, ferroviario, San Joaquín 2535.— Carnet 346930, Stgo.
129 Bastías Valenzuela Humberto, telegrafista, Carnot 867.—Carnet 632097, Stgo.
134 Bustamante Bustamante Pedro A., empleado, C. Mena 94.—Carnet 1165226, Stgo.
197 Beach Richard Federico, empleado, S. Pedro 2042.—Carnet 345149, Stgo.
8 Cuevas Guerrero Pedro 2.o, alcantarillero, S. Joaquín 844.—Carnet 7504, Stgo
9 Camarada Pedro, zapatero, P. Montt 679.—Carnet 1752532, Stgo.
12 Cuevas Valenzuela Manuel, mecánico, Tocornal 2367.—Carnet 836003, Stgo.
17 Cifuente Muñoz Carlos A., carnicero, Nuremberg 680.—Carnet 1707669, Stgo.
18 Contreras Contreras Juan H., empleado, San Nicolás 1232.—Carnet 10776, Stgo.
21 Castillo Roco Javier, Ing. agrónomo, F. Lazcano 1502.—Carnet 222040, Stgo.
25 Cárdenas Mancilla Juan, empleado, Bascuñán 2464.—Carnet 16359, Stgo.
44 Castañeda Polanco Elías, fundidor, M. Auxiliadora 718.—Carnet 1753373, Stgo.
58 Carrasco Vera Salvador, jornalero, D. Larraín 2417.—Carnet 713214, Stgo.
59 Cuevas Gómez Basilio, comerciante, Av. Rivas 876.—Carnet 1361245, Stgo.
75 Castillo Donoso Wáshington S., gásfiter, A. Mira 683.—Carnet 926814, Stgo.
78 Carrasco Pinto Juan B., empleado, V. Montt 1617.—Carnet 752702, Stgo.
79 Calderón Fernández Mario, empleado, Chiloé 2858.—Carnet 1611272, Stgo.
82 Correa Ibáñez, René, operario, V. Montt 2083.—Carnet 1233626, Stgo.
83 Carrasco Aramburú Juan H., empleado, F. Larraín 1946.—Carnet 527088, Stgo.
86 Correa Fernández José Luis, agricultor, Rivas 1088.—Carnet 27165, Curicó.
94 Carvajal Leal Raúl, agrónomo, Sta. Elena 2213.—Carnet 430762, Stgo.
101 Contreras Morales Juan, carpintero, V. Montt 2027.—Carnet 443413, Stgo.

107 Cesani Vidal Osvaldo, tejedor, San Francisco 5304.— Carnet 228701, Stgo.
109 Cofré Rojas Guillermo, comerciante, Sta. Catalina 3439.—Carnet 1756607, Stgo.
117 Céspedes Meneses, Isidoro 2.o, empleado, F. Larraín 2078.—Carnet 927597, Stgo.
123 Correa Naranjo, Ernesto, empleado, San Joaquín 1370.—Carnet 1267501, Stgo.
149 Contreras Silva Fermín comerciante, San Joaquín 2501.—Carnet 61217, Stgo.
160 Carabantes Navarro Luis, empleado, G. Avenida 071.—Carnet 1669336, Stgo.
161 Caamaño Garrido Luis, Of. de Carabineros, Mag. Mira 638.—Carnet 10167, Valdivia.
163 Contreras Arancibia, Segundo, mecánico, Mag. Mira.—Carnet 38769, S. Bdo.
173 Caldera Moreno, Arturo, jornalero, San Antonio 4320.—Carnet 1758465, Stgo.
174 Castro Almeyda José Mercedes, chofer, San Javier 532.—Carnet 11665, Stgo.
178 Campos Carlos Mario, empleado, B. Arana 1569.—Carnet 483977, Stgo.
63 Duque Poblete Luis Antonio, empleado, Gran Avenida 5627.—Carnet 42284, Stgo.
64 Dávila Dávila Javier, empleado, Nüremberg 712.—Carnet 561505, Stgo.
93 Delfino Leiva Carlos, cantinero, J. Cáceres 283.—Carnet 1148604, Stgo.
114 Druvi Pacheco Antonio, empleado, San Francisco 4101.—Carnet 2666, Rancagua.
195 Diaz López, Egidio, tintorero, Hamburgo 4292.—Carnet 1607950, Stgo.
13 Espinoza Campos, Manuel, empleado, Viña Ochagavía 148060. Carnet 148060, Stgo.
90 Espinoza Fuenzalida Pastor, herrero, Ochagavía 2570.—Carnet 9464, Sta. Cruz.
100 Escobar Castillo, Guillermo, emp. público, Santa Ester 970.— Carnet 601174, Stgo.
154 Espinoza Rodríguez Rudecindo, carpintero, 3.a Avenida 0321.—Carnet 1383513, Stgo.
68 Flores Arancibia, Julián, alcantarillero, San Joaquín 844.—Carnet 1143804, Stgo.
77 Fernández Narváez Hugo, empleado, Carnot 1046.—Carnet 1422157, Stgo.
92 Fernández Abarca, José Luis, mecánico, F. Larraín 2030.—Carnet 130186, Stgo.
99 Figueroa Ruiz, Egidio, industrial, G. Avenida 4590.—Carnet 1191750, Stgo.
133 Folchi Valenzuela, Atilio, tornero, P. Mira 1081.—Carnet 214192, Stgo.
158 Flores Méndez, Jacinto O., estudiante, A. Milán 1162.—Carnet 1229307, Stgo
4 González José Alejandro, empleado, Gambetta 943.—Carnet 1198596, Stgo.
27 Gutúnez Lagos José A., arenero, Chañarcillo 2064.—Carnet 756922, Stgo.
30 Gárate Vera, Agustín, arenero, Bascuñán 2426.—Carnet 305478, Stgo.
33 Guerrero Ramírez Fco. Gil, golondrinero, M. Mira 524.—Carnet 926336, Stgo.
53 Goycolea Ibáñez Gmo., estudiante, S. Nicolás 1301.—Carnet 957183, Stgo.
74 Gatica Muñoz Juan, carpintero, Carmelo 2250.—Carnet 917799, Stgo.
127 González Díaz Pedro, chofer, Sta. Ester 941.—Carnet 813116, Stgo.
138 Gutiérrez Ortiz Juan W., obrero, San Joaquín 2159.—Carnet 755459, Stgo.
148 Guerrero Flores Antonio, obrero, Sta. Rosa 2775.—Carnet 902893, Stgo.
191 Galaz Gómez Manuel, comerciante, Milán 712.—Carnet 9161, Stgo.
26 Hube, Eduardo Ernesto, contador, Locarno 2483.—Carnet 93084, Stgo.
29 Hiza Japár Francisco, comerciante, Sta. Rosa 2555.—Carnet 1750660, Stgo.
36 Herrera Soto Tomás, chofer, L. Prado 1929.—Carnet 58529, Stgo.
39 Hernández Leighton, baldosista, Chañarcillo 2408.—Carnet 1106124, Stgo.
52 Hernández José Tomás, empleado, V. Montt 1965.—Carnet 1755281, Stgo.
70 Honorato Lizana Pedro, Jornalero, 10.o Avenida 978.—Carnet 1300125, Stgo
73 Hidalgo González Alamiro, empleado, Berlín 863.—Carnet 1096046, Stgo.
145 Herrera Abdul, enfierrador, Carmelo 2401.—Carnet 759936, Stgo.
162 Hurtado Morales Oscar, chofer, San Miguel 790.—Carnet 1212799, Stgo.
110 Jaña Silva Luis L., gráfico, Madrid 2584.—Carnet 247348, Stgo.
141 Jiménez Godoy Alberto, agricultor, Milán 1550.—Carnet 1607194, Stgo.
185 Jiménez Contreras Manuel, agricultor, Milán 1524.—Carnet 23681, San Bdo.
23 Leiva Valencia Ramón 2.o, metalúrgico, M. Auxiliadora 718.—Carnet 11279, Stgo.
41 Lemus Leal Juan E., carpintero, L. Prado 2054.—Carnet 21861, Stgo.
60 Luengo Oscar Manuel, profesor, Cité S. Antonio, c|10.—Carnet 604348, Stgo.
61 Lizana Guevara Silvestre, agricultor, A. Prat 3018.—Carnet 21749, Rancagua.
71 Lyon Hübner Juan, empleado, V. Buston 250.—Carnet 37575, Stgo.
124 León Quintana Lisandro, empleado, A. Mira 827.—Carnet 1625126, Stgo.
146 Lara Cabrera Samuel, mecánico, Las Mercedes 988.—Carnet 26185, San Bdo.
157 Leiva Acosta Miguel 2.o, empleado, Ochagavía 147541, Stgo.
42 Montero Muñoz Juan, obrero San Miguel 500.—Carnet 78821, Iquique.
45 Martínez Aravena Luis A., fogonero, San Joaquín 1240.—Carnet 943114, Stgo.
48 Morales Sepúlveda Galindo, jornalero, V. Montt 1837.—Carnet 10178, San Antonio.
49 Millán Ramón Carlos, ebanista, Milán 1491.—Carnet 1700567, Stgo.
51 Medina Jorge del C., chofer, M. Mira 401.—Carnet 21940, Stgo.
72 Miranda Guzmán José D., pintor, S. Joaquín 2265.—Carnet 472922, Stgo.
84 Maldonado Belastín Alberto, vidriero, San Gregorio 2836.—Carnet 818713, Stgo.
103 Murúa Garay, José Fco., empleado, San Nicolás 906.—Carnet 50006, Stgo.
122 Mútis Valdés Jorge E., profesor, C. Edwards 1180.—Carnet 153595, Stgo.
140 Mellado López Wáshington, empleado, Rivas 704.—Carnet 173101, Stgo.
152 Mena Carrizo Enrique A., mecánico, G. Avenida 4600.—Carnet 69440, Stgo.
164 Miranda Lazcano José, matarife, Mag Mira 645.—Carnet 449991, Stgo.
165 Mena Torres José Eleodoro, broncero, A. Mira 585.—Carnet 1300098, Stgo.
176 Moraga Parragués Augusto del C., empleado, V. Montt 1966.—Carnet 534011, Stgo.
179 Morales Maldonado Luis, mecánico, Rivas 1088.—Carnet 175732, Stgo.
187 Morgado Rojas Abelino, comerciante, Leal 414.—Carnet 878575, Stgo.
20 Navarro Fredes Manuel, empleado, S. Miguel 699.—Carnet 634712, Stgo.
153 Naranjo Hermidas Luis, empleado, Av. Blanca 1230.—Carnet 1198619, Stgo.
196 Navarro Piñeiro Abraham M., comerciante, Sta. Ester 1070.—Carnet 1411118.
10 Ortega Valdés Ramón, gásfiter, Sta. Ester 654.—Carnet 16579, Stgo.
16 Osorio Martínez Francisco, albañil, S. Miguel 855.—Carnet 915851, Stgo.
54 Olivares Rodríguez Eneas, periodista, Av. Central esq. Sta. Ana.—Carnet 29898, Stgo.
91 Offermann Navarrete Raúl, empleado, V. Montt 2120.—Carnet 1319923, Stgo.
104 Ortega Latiga, Jacinto, empleado, L. Prado 2080.—Carnet 921996, Stgo.
147 Ortega Ortega Luis A., empleado, A. Mira 836.—Carnet 1515158, Stgo.
200 Olivares Vicencio Manuel, contador, G. Avenida 2583.—Carnet 1305157, Stgo.
19 Pedraza Espinoza José D., obrero, Florida 534.—Carnet 637506, Stgo.
40 Pasentini Castro Luis, empleado, Chiloé 4750.—Carnet 719557, Stgo.
65 Piña Serrano Gabino 2.o, empleado, San Miguel 810.—Carnet 229121, Stgo.
87 Pino Ramírez Germán, vidriero, S. Miguel 575.— Carnet 247486, Stgo.
88 Pino Ramírez Rafael, vidriero, S. Miguel 720.—Carnet 1168764, Stgo.
97 Pino Ahumada Plácido, empleado, Av. Lazo 1160.—Carnet 14857, Stgo.
143 Pérez Santana Claudio M., contador, San Nicolás 1323.—Carnet 1019810, Stgo.
168 Pezoa Arredondo Manuel E., empleado, M. Auxiliadora 752.—Carnet 210442, Valparaíso.
170 Ponce Sánchez Clemente, jornalero, Sta. Ana 2669.—Carnet 25191, Stgo.
180 Pizarro Manuel Antonio, baldosista, Poniente 3533.—Carnet 488161, Stgo.
186 Pinto Gómez Oscar, empleado, W. Martínez 5756.—Carnet 22895, Copiapó.
1 Romero Aguirre Carlos, arenero, R. Talaveras 5756.—Carnet 15814, Sta. Cruz.
2 Rojas Pastín Nicanor, jubilado, San Miguel 771.—Carnet 1314795, Stgo.
22 Rojas Elgueta Julio, comerciante, Irlanda 881.—Carnet 170584, Stgo.
32 Ramírez Muñoz Carlos, metalúrgico, M. Auxiliadora 718.—Carnet 916461, Stgo

(PASA A LA PAGINA 15)

INSCRIPCIONES ELECTORALES...

Reyes Olave Carlos, mecánico, Las Mercedes 303.—Carnet 22433. Talca.
Rosales Juan Luis, empleado, Chiloé 2538.—Carnet 819424. Stgo.
Rodríguez Rojas Juan de D., jornalero, San Joaquín 2233.—Carnet 1319710. Stgo.
Rubio Contreras Pedro, chofer, Rivas 228.— Carnet 88171. Stgo.
Rubilar Rodríguez Fco. A., empleado, V. Montt 1582.—Carnet 0727. Valdivia.
Rojas Soto Prudencio, fundidor, Poniente 305.—Carnet 818719. Stgo.
Ripoll Fierro Pedro, Tranviario, R. Mira 847.—Carnet 422246. Stgo.
Román Ortiz Eduardo, zapatero, S. Bella 2489.—Carnet 345586. Stgo.
Riquelme Torres Salvador, fundidor, Madrid 2525.—Carnet 170377. Stgo.
Salazar Morales Juan F., agricultor, Mg. Mira 822.—Carnet 50087. Stgo.
Salazar Rojas Humberto, estucador, Av. Milán 1425.—Carnet 103398. Stgo.
Suárez Villalón Angel C., albañil, D. Larraín 2409.—Carnet 106409. Stgo.
Sandoval Valdés, José, motorista, Pizarro 282.—Carnet 800339. Stgo.
Serralta Carlos Ramiro, tejedor, Milán 1428.—Carnet 1425771. Stgo.
Sepúlveda Garrido Leonardo B., empleado, G. Avenida 3994.—Carnet 885590. Stgo.
Sáez Muñoz Floridor, albañil, Nuremberg 676.—Carnet 1758337. Stgo.
Segura Zamorano Pedro, albañil, San Francisco 4064.—Carnet 868328, Stgo.

REGISTRO GENERAL DE VARONES.—SECCION N.o 22 PERMANENTE

Silva Padilla Raúl, vidriero, San Miguel 612.—Carnet 818710, Stgo.
Sepúlveda Rocha Pedro, broncero, A. Mira 578.—Carnet 1100726, Stgo.
Sánchez Alarcón Ramón E., músico, 5.a Avenida 051.—Carnet 40721, Antofagasta.
Silva Silva Clodomiro, jubilado, A. Mira 1054.—Carnet 1461320, Stgo.
Sánchez Hernández José, mecánico, S. Miguel 572.—Carnet 3697, Stgo.
Sánchez Sánchez Humberto, empleado, S. Miguel 735.—Carnet 603093, Stgo.
Deonic Carevic Rodolfo, médico, G. Avenida 3204.—Carnet 404975, Stgo.
Salinas Fuentes Hipólito, mecánico, M. Mira 807.—Carnet 105017, Stgo.
Salgado Fredes Aniceto 2.o, empleado, Ll. Subercaseaux 3519.—Carnet 1252135, Stgo.
Solís de Ovando Solís de Ovando Pablo, téc. mecánico, V. Montt 1966.—Carnet 534011,
Sepúlveda Silva Fco, marroquinero, B. Arana 1569.—Carnet 483977, Stgo.
Saldaño Cádiz Lucas, mecánico, G. Avenida 6018.—Carnet 529135, Stgo.
Tobar Espinoza Benjamín, comerciante, San Ignacio 2685.—Carnet 561155, Stgo
Troncoso José Aníbal, obrero, A. Mira 683.—Carnet 171163, Stgo.
Tobar Meza Efraín, golondrinero, Nuremberg 735.—Carnet 17471, Stgo.
Tassara Juan Antonio, empleado, Chacra Ochagavía.—Carnet 756925, Stgo.
Tudela Vargas Alejandro, chofer, Dresden 4439.—Carnet 63859, Stgo.
Urzúa Navarro Moisés, ingeniero, San Francisco 2599.—Carnet 44821, Talca
Uribe Calderón Héctor E., empleado, M. Valenzuela 2647.—Carnet 621525, Stgo.
Urzúa Muñoz Nicodemus, fotógrafo, L. Prado 1940.—Carnet 1706865, Stgo.
Verdugo Riveros Efraín B., mecánico, L. Vial 1152.—Carnet 1612201, Stgo.
Vargas Voltaire José D., pintor, V. Montt 1966.—Carnet 1118692, Stgo.
Vicuña Varela Atilio, electro-técnico, S. Nicolás 1351.—Carnet 817762, Stgo.
Valdés González Manuel, alcantarillero, S. Joaquín 1721.—Carnet 1411008, Stgo.
Vergara Páez Manuel C., constructor, S. Joaquín 2105.—Carnet 7362. Los Andes.
Vásquez Martínez Manuel, empleado, Gran Avenida 4853.—Carnet 48051, Stgo.
Wood Walter Normando, empleado, C. Mena 107.—Carnet 815554, Stgo.
Zamora Navia Genaro 2.o, comerciante, Av. Central 1496.—Carnet 91273, Stgo.
Zúñiga Montecino Pedro P., agricultor, Rivas 1088.—Carnet 27165, Curicó.

REGISTRO GENERAL DE VARONES.— SECCION 23.a PERMANENTE

7 Anguita Bobadilla Ignacio, Empleado, San Nicolás 1299.— Carnet 226678, Stgo.
10 Alfaro Orozco Servando, Empleado, Barcelona 2562.— Carnet 19748, Melipilla.
38 Araya Guzmán Ovidio Antonio, Mecánico, Vergara Montt 2120.— Carnet 1010701, ETA Santiago.
5 Casorzo Gumnatti Livio, Médico, Ochagavía 4872.— Carnet 215279, Santiago.
21 Camus Poblete Rigoberto, Fundidor, M. Cox 1054.— Carnet 149473, Santiago.
35 Cornejo Manuel, Fundidor, U. Cox 537.— Carnet 1411692, Santiago.
28 Cortés Juan Segundo, Obrero, C Edwards 1290.— Carnet 836735, Santiago.
33 Cerda Moya Humberto, Alcantarillero, F. Lazcano 1340.— Carnet 837000, Santiago.
8 Devia Llecorat José, Carpintero, W Martínez 87. — Carnet 1168980.Stgo.
18 Di Goviain Morales Sergio, Técnico Mecánico, Central 1496.— Carnet 48685. Stgo.
9 Espinoza Medida Vicente, Operario, 6a Avenida 0363.— Carnet 449399. Stgo.
17 Echade Saych Jorge, Obrero, Carmelo 2394.— Carnet 11613, Tomé.
2 Flores Valenzuela Juan Gmo., Empleado V. Bustón 779— Carnet 102349 Concep.
10 Fredes Contreras, Vicente, Chofer, Carnot 815— Carnet 1423190, Santiago.
4 Hermosilla Muñoz Raúl, Electricista, V. Montt 1956.— Carnet 1197165 Stgo.
14 Hernández Díaz José R, Chofer, San Francisco 4025— Carnet 680155, Santiago.
3 Jara Vásquez José, Carpintero, San Ignacio 2664.— Carnet 23682, Santiago.
3 Leclerc Lazo Arturo, Empleado, V. Bustón 79— Carnet 102349, Concepción.
6 López Vásquez Bartolomé, Empleado, Magd. Mira 662.— Carnet 486935 Stgo.
22 Leal Araya Domingo, Comerciante, M. Auxiliadora 752.— Carnet 12223, S. Antonio
13 Llodrá Bauzá Guillermo, Médico, Gran Avenida 3153.— Carnet 401603, Stgo.
12 Meléndez Herrera Manuel, Comerciante, Santa Ana 2670.— Carnet 870964, Stgo.
16 Morales Aravena Pedro, Carretonero, Rivas 787.— Carnet 1099492, Stgo.
26 Morales Sepúlveda Nibaldo, Broncero, Sta. Clara 5250.— Carnet 409366, Stgo.
30 Navarrete Carrasco Arnoldo, Cobrador, Berlín 1038.— Carnet 33747, Los Angeles.
1 Pismanti Arraigada Nolberto, Jornalero, Chañarcillo 2599.—Carnet 1352591 Stgo.
15 Pizarro Maldonado Rogelio, Maquinista, Rivas 1012.— Carnet 213487, Stgo.
17 Parraguéz Tobar Miguel de los S., Tejedor, San Fco. 2571.— Carnet 1128276, Stgo.
36 Parra Salles Manuel, Jornalero, América 1650.— Carnet 915834. Santiago.
21 Riveros Navarro Luis E., Comerciante, Esmeralda 5598.— Carnet 24362. Stgo.
19 Rivas Valdebenito Javier, Estudiante, Gran Avenida 4658.— Carnet 25655, Angol.
23 Riesco Undurraga Patricoi, Estudiante, Gran Avenida 3549.— Carnet 601411, Stgo.
34 Rivera Wught, Federico, Mecánico, Santa Ester 565.— Carnet 956609, Stgo.
27 Salas Araneda Mario, Fundidor, A. Mira 796.— Carnet 954395, Santiago.
31 Toledo Varas Roberto, Alcantarillero, F. Lazcano 1340.— Carnet 13111, Molina.
24 Valdés Subercaseaux Pío G., Estudiante, G. Avenida 3549.— Carnet 139355, Stgo.
29 Valdés Vásquez Alfredo, Agricultor, Lazo 1502.— Carnet 2168, Santiago.
35 Vergara León Eduardo de la C., Mecánico Electricista, San Francisco 5529.— Carnet 606904, Santiago.

REGISTRO MUNICIPAL.— SECCION N.o 5.a PERMANENTE

14 Arancibia Elsa del C., sin profesión, Avenida Central 1227.— Carnet 1757863.
34 Araya Araya Rosa H., Matrona, San Joaquín 1515.— Carnet 1602629.
73 Almarza Molina Miguel, Jornalero, Lo Ovalle 9098.— Carnet 1758240.
76 Alvarez Erazo Raquel, sin profesión, San Francisco 2541.— Carnet 1757415.
90 Alvarez Machuca Marta, enfermera, Carnot 1037.— Carnet 1756562.
100 Andrade Muñoz María, sastre, Florida 444— Carnet 1212278.
3 Bravo Olivares, Carmen R., sin profesión, Carnot 849.— Carnet 1756188.
18 Becerra del Canto Lucrecia, sin profesión, Moscú 6252.— Carnet 731410.
28 Briceño Aguirre Irma J., sin profesión, San Joaquín 1515.— Carnet 251024.
83 Boezio Tuti Luis, contratista, Chiloé 2655.— Carnet 1227983.
97 Bastías Alfaro Margarita, costurera, Carnot 933.— Carnet 1228515.
12 Castro Molina Palmira, empleada, Gran Avenida 2942.— Carnet 541321.
19 Cordero Lizardi Virginia, Emp. Público, Arcadia 1413.— Carnet 1611559.
38 Cáceres Tobar Rosa, sin profesión, San Joaquín 1515.— Carnet 1367254.
47 Cerpa Garrido Carmen Rosa, obrera, L. Prado 1919.— Carnet 775893.
48 Cid Laura de las M., Modista, L. Prado 1919— Carnet 1756394.
55 Córdoba Hoces María T., profesora, Vial Norte 1261.— Carnet 491521.
85 Carrasco Toro Elena Rosa, sin profesión, A. Prat 3018.— Carnet 42566.
10 Castro Yáñez Marta, sin profesión, V. Montt 1921.— Carnet 408.042.
17 Chandía Orellana Elena E., sin profesión Av Laso 1543.— Carnet 1607126
2 De Vita Yáñez, Lidia Stella, Comerciante, Gran Avenida 2942.— Carnet 1667564.
111 De la Fuente Contreras Mercedes, Aux. Sanitaria, Ochagavía 4898.—Carnet 1145499
67 Espinoza Osses Julia, profesora, Teresa Vial 1521.— Carnet 837051.
80 Espinoza Molina Lucinda del R., comerciante, Rivas 898.— Carnet 260369.
108 Eldridge Sepúlveda Emilia H., sin profesión, Mag. Vicuña 1436.— Carnet 1758498.
7 Fuenzalida Hormazabal María U, profesora, La Marina 1335— Carnet 3488.
37 Fauné Castillo Elena del C, cartonera, Magd. Mira 764— Carnet 1222053
51 Flores Urrutia Elena, cartonera, Santa Ester 938— Carnet 775114.
52 Flores Urrutia Eudosia, profesora, Santa Ester 938— Carnet 1620102.
9 Gómez Puebla Zaida, sin profesión, Carnot 856.— Carnet 94322.
31 Garrido Navía Elena de J., tejedora, Central 1496.— Carnet 921323.
46 Guzmán Suárez Digna, estudiante, San Ignacio 4250.— Carnet 1535194.
54 Gómez Tapia Inés, modista, Chiloé 5856.— Carnet 175618.
63 Gallardo Díaz Manuela, sin profesión, San Javier 533.— Carnet 136272.
81 Gazmuri Muñoz María E., enfermera, San Nicolás 1207.— Carnet 915156.
82 Gutiérrez Morini Julia, enfermera, San Nicolás 1207.— Carnet 440536.
83 González Valencia Hermelinda, profesora, Vial Norte 1269.— Carnet 1032483.
91 González Reyes Aída, sin profesión, Santa Rosa 3452.— Carnet 852126.
92 Gonzálezw Lavín Natividad del C., sin profesión, M. Mira 479. —Carnet 1318013.
104 Gutiérrez Fernández María L., sin profesión, M Mira 488.— Carnet 1758105.
106 Gómez Cornejo Ema de las M., sin profesión, San Joaquín 2755.— Carnet 1144959
1 Hours Carrasco Angel, empleado, 4.a Avenida 0393.— Carnet 15240.
20 Haenssler Cousiño Cecilia, sin profesión, Magd. Mira 1085.— Carnet 1756256.
39 Hernández Valderrama Dolores, Empleada, San Ignacio 2686.— Carnet 1268404.
64 Inostroza Ponce María, profesora, Gran Avenida 2510. — Carnet 1757944.
5 Jorquera Alvarez Elisa, empleada, Gran Avenida 4367.— Carnet 664541.
8 López Solís Laura Rosa, sin profesión, Carnot 849.— Carnet 1756696.
11 Loubiés Rogalpán Alicia, sin profesión, M Mira 533.— Carnet 1179003.
22 León Vargas Carmen, empleado, L. Prado 1947.— Carnet 1091194.
33 León Laura, sin profesión, Florida 536.— Carnet 1383761.
44 Lara Lara Rosa, obrera, V. Montt 1747.— Carnet 850317.
57 López Brizuela Carmen Rosa, industrial, A. Prat 2919.— Carnet 154685.
58 Lavarello Zunino Julia, operaria, San Joaquín 2265.— Carnet 1612053.
69 Lazo Villanueva Hortensia, sin profesión, Magd. Mira 659.—Carnet 1516759.
71 Lara Lara Isabel, empleada, L. Prado 2021— Carnet 947255.
10 Muñoz Bustamante Mercedes, comerciante, P. Mira 930.— Carnet 1512954.
49 Mora Vallejos Otilia, Costurera, V. Montt 1956.— Carnet 1612009.

REGISTRO MUNICIPAL.—SECCION 5.a PERMANENTE

50 Moreno Pardo Lidia, profesora, Chacra Ochagavía.— Carnet 400946.
60 Moscoso Maldonado Mercedes, sin profesión, Balmaceda 569.— Carnet 1491066.
65 Molina Silva Lucrecia Elena, Lavandera, A. Prat 2560. —Carnet 1514657.
85 Maraboli Torres Marta, profesora, Mag. Vicuña 1367.— Carnet 969892.
101 Mayarelli Cardenalli Rodolfo, comerciante, Bascuñán 2654.— Carnet 349382
20 Moreno Cabezas Jacoba, sin profesión, San Francisco 5532.— Carnet 34362.
21 Noguer Barahona Eliana, estudiante, San Miguel 931.— Carnet 1757623.
27 Navarrete Rosalía, Operaria, F Larraín 1987.— Carnet 855640.
22 Noguer Barahona Magdalena, Visitadora Social, S. Miguel 931.— Carnet 1752261
107 Muñoz Córdoba Mercedes, sin profesión, Tocornal 2930.— Carnet 1267900.
41 Mura Peña María, comerciante, Milán 1428— Carnet 888232.
66 Olmedo del Pino Tula V., sin profesión, Vial Sur 1301.— Carnet 1463079.
77 Orellana Muñoz Carmen R., empleada, S. Mauricio 5652.— Carnet 1176529
114 Olivares Quiroga María, sin profesión, V Bustón 210.—Carnet 1600642.
30 Ojeda Delgado Zulema, sin profesión, San Gregorio 4025.— Carnet 1707918
45 Puebla Herrera Aída, sin profesión, San Joaquín 1515— Carnet 1014415.
64 Peña Sepúlveda Lorenza, modista, Magd. Mira 698— Carnet 11319.
72 Pino Navarro Clotilde, sin profesión, Dresden 4434— Carnet 241391.
74 Peluchonneau Bustamante Ester, sin profesión, Vial Norte 1261.— Carnet 1495347.
78 Peragallo Madariaga Laura, comerciante, Nuremberg 650.— Carnet 1416030
96 Pérez Núñez Graciela Inés, tejedora, Milán 1522— Carnet 884152.
116 Parra Solorza Margarita, sin profesión, Joaquín 1955.— Carnet 1722709.
11 Paz Alvarado María, sin profesión, Chiloé 5779. —Carnet 991792.
19 Rodríguez González Ana, sin profesión, A Mira 605.— Carnet 868740.
26 Rondizzoni Gómez Rebeca, profesora, A Subercaseaux 2735.— Carnet 860790.
36 Reyes Cartes María Odilia, sin profesión, San Miguel 992.— Carnet 1757576.
40 Reyes García Cleopha, sin profesión, Madrid 2504.— Carnet 1757638.
43 Rodríguez Rodríguez Manuela, sin profesión, V. Sur 2401.— Carnet 631292.
56 Ruvara Torres María E., sin profesión, Santa Rosa 2678— Carnet 1756780.
84 Retamales Gatica Juana, operaria, P. Montt 2678.— Carnet 854633.
113 Ramos Campos María D., profesora, C Mena 137.— Carnet 48745.
4 Rojas Vivaldi Raquel, empleada, Carnot 915.— Carnet 920481.
42 Salinas Pérez María L., Santa Ester 1028.— Carnet 1752259.
53 Salas Araneda Agustina, sin profesión, A Mira 796.— Carnet 23228.
63 Sepúlveda Lagos Carmen, costurera, 4.a Avenida 0296.— Carnet 631060.
73 Salgado Segura Ana R., sin profesión, Carmelo 680.— Carnet 1758207.
98 Salazar Lavados Serafina, sastre, Venecia 3430.— Carnet 1465162.
25 Soto Amaro Amelia Rosa, profesora, V. Norte 1288 A.— Carnet 50534.
95 Tagle Bergereault Violeta, sin profesión, M. Vicuña 1513.— Carnet 1216826.
85 Tobar Cáceres Cristina, sin profesión, San Ignacio 2685.— Carnet 1756831.

61 Tobar Espinoza María, operaria, San Ignacio 2685.— Carnet 839268.
105 Torres Lama Luisa, sin profesión, San Joaquín 2755.— Carnet 1107381.
24 Urrutia Morales Eugenia, sin profesión, L. Mercedes 945.— Carnet 1758016.
99 Urrutia González María, sin profesión, V. Montt 1546.— Carnet 1220398.
108 Uribe Guzmán Lidia, sin profesión, Magd. Mira 638.— Carnet 1227830.
112 Urrutia Torres Herminia, empleada, Central 1446.— Carnet 1626495.
115 Urrea Gallardo Ester, empleada, 3.a Avenida 0222.— Carnet 607668.
6 Vidal Miranda María, sin profesión, Santa Ester 922.— Carnet 706351.
15 Vergara Vilches Elena, profesora, A. Subercaseaux 2735.— Carnet 196151
36 Vargas Caro Demofila, enfermera, Camilo 671.— Carnet 1753920.
56 Varas Pena Laura, operaria, P Montt 2561.— Carnet 854707.
75 Vergara Gálvez Sara, sin profesión, San Francisco 2541.— Carnet 1756477.
79 Valle González Blanca, comerciante, Gran Avenida 4586.— Carnet 1389884.
80 Vidal Opazo Olivia, Matrona, Avenida Central 1141.— Carnet 1467089.
86 Valdés Zeballos María D., empleada, B. Arana 1520.— Carnet 1660011.
87 Valdés Zeballos Mercedes V., empleada, Barros Arana 1520.— Carnet 1436059.
102 Yáñez Sepúlveda Mercedes, sin profesión, L Mercedes 938.— Carnet 1758484.
62 Zegers Heewith María E., sin profesión, P. Montt 2481.— Carnet 983559.
109 Zúñiga Figueroa Berta, comerciante, Milán 1428.— Carnet 1012396.

COMUNA DE "TALAGANTE"

REGISTRO GENERAL DE VARONES. — SECCION N.o 6.a — PERMANENTE

81 Alcalde Huneeus Fernando, Agricultor, Naltagua.—Carnet 1606737.
84 Annibadi Balterino Latiño, Farmacéutico, Balmaceda 21.—Carnet 108582.
89 Alvarez Baeza Alberto, Militar en retiro, Av. Prat 4.—Carnet 16075.
96 Amigo Maturana Urbano, Agricultor, Fdo. Calbuco.—Carnet 2143.
106 Ahumada Figueroa Enrique, Jornalero, Eyzaguirre s|n.—Carnet 1596000.
113 Araos Huerta Armando, Agricultor, 21 de Mayo 537.—Carnet 4304.
119 Adasme Acevedo Cecilio, Agricultor, Fundo Sorrento.—Carnet 684768.
120 Arenas Rojas Oscar, Agricultor, Fundo Sorrento.—Carnet 40633.
122 Amigo Ureta Tiburcio, Agricultor, Naltagua.—Carnet 4094.
127 Alcalde Izquierdo Jaime, Agricultor, Naltagua.—Carnet 1531891.
141 Alcalde Huneeus Salvador, Agricultor, Naltagua.—Carnet 1707692.
157 Alvarez Santis Juan, Empleado, Lonquén.—Carnet 449208.
82 Berríos Torrealba Jornalero, 21 de Mayo 541.—Carnet 10391.
91 Barra Rodríguez Eduardo, Empleado, Avda. Peñaflor 1-.—Carnet 357974.
162 Barsochini Ogalde Orlando, Empleado, Eyzaguirre 11.—Carnet 525866.
80 Carreño Araya Galvarino, Agricultor, Santa Ana.—Carnet 22957.
93 Contreras Contreras Alfredo, Comerciante, 21 de Mayo 433.—Carnet 15108.
97 Ceballos Cid Maximiliano, Mecánico, Comercio s|n.—Carnet 13468.
121 Castillo Alcaíno Aníbal, Agricultor, Fdo. Sorrento.—Carnet 31720.
123 Correa Acosta Pedro, Agricultor, Santa Ana.—Carnet 959243.
126 Cancino Zúñiga Eliseo, Peluquero, Comercio 901.—Carnet 20764.
136 Castillo Almendras Francisco, Agricultor, Fdo. Las Golondrinas.—Carnet 444582.
152 Cobaise Verdejo Carlos, Comerciante, Comercio 1096.—Carnet 14084.
155 Cabrera Miranda Carmelo, Empleado, Progreso 441.—Carnet 833119
135 Dasté Leiva Juan, Empleado, Fdo. Calbuco.—Carnet 678520.
168 Díaz Meza José, Agricultor, Fdo. Trebulco.—Carnet 678566.
79 Espinoza Contreras Julio, Mecánico, A. Prat 20.—Carnet 131866.
156 Espinoza Arce José, Agricultor, Lonquén.—Carnet 1382981.
105 Fedelli Silva José, Vitivinicultor, Fdo. Sorrento.—Carnet 602247.
118 Faúndez Juan Santiago, Empleado, Santa Ana.—Carnet 1463973.
146 Faúndez Campos Pedro, Empleado, Fdo. Trebulco.—Carnet 1727925.
154 Flores Raúl, Empleado, Miraflores 1139.—Carnet 21680.
85 González Bustos Germán, Jornalero, Victoria s|n.—Carnet 94155.
90 González Castillo Raúl, Empleado, Fdo. Santa Ana.—Carnet 98994.
103 Galleguillos Ahumada José Liborio, Agricultor, Fdo. Sorrento.—Carnet 956894.
104 Galleguillos Ahumada Bernardo, Agricultor, Fdo. Sorrento.—Carnet 956894.
112 Gallardo Gallardo Enrique, Agricultor, Lonquén.—Carnet 29446.
131 Guzmán Sepúlveda Abel, Religioso, 21 de Mayo 606.—Carnet 1727935
165 García Romero Carlos E., Empleado, Estación.—Carnet 344958.
88 Huerta Aguilar Carlos, Chofer, Comercio 1036.—Carnet 43761.
98 Huerta Contreras Heriberto, Carpintero, 21 de Mayo 487.—Carnet 1758173.
110 Herrera Miranda Luis Alberto, Empl. Particular, Comercio s|n.—Carnet 2137.
109 Ibarra Rojas Abel, Jornalero, Comercio s|n.—Carnet 446527.
92 Kifer Contreras Guillermo, Mecánico, 21 de Mayo 433.—Carnet 18785.
114 López Santibáñez Luis Alberto, Empleado, Estación.—Carnet 393840.
117 Lagos Acuña Manuel, Agricultor, Fdo. Sorrento.—Carnet 73376.
101 Muñoz Valenzuela Moisés, Agricultor, Lonquén.—Carnet 4767.
108 Martínez Martínez Mariano, Agricultor, Progreso s|n.—Carnet 925004.
115 Maldonado Espinoza Ramón, Agricultor, Avda. Peñaflor s|n.—Carnet 23084.
116 Monroy Monroy Eleazar, Agricultor, Avda. Peñaflor s|n.—Carnet 84238.
125 Márquez Vargas Eugenio Segundo, Comerciante, Comercio 383.—Carnet 9066.
130 Méndez Morales Eduardo, Religioso, 21 de Mayo 606.—Carnet 1727933.
138 Mendoza Jerez José, Carpintero, Progreso 271.—Carnet 1727972.
145 Moya Abarca Manuel, Jardinero, Fdo. Trebulco.—Carnet 846250.
150 Moya Moya Luis Máximo, Jornalero, Avda. Peñaflor s|n.—Carnet 386915.
153 Miranda Donaire Ramiro, Carpintero, Progreso 509.—Carnet 1619388.
169 Morales Salas Heriberto, Carpintero, 21 de Mayo 301.—Carnet 818196.
100 Norambuena Jiménez Emeterio, Agricultor, Las Golondrinas.—Carnet 1220
86 Ochagavía Hurtado Fernando, Agricultor, Fdo. Trebulco.—Carnet 678509.
95 Olguín Gárate Gumercindo, Jornalero, Arturo Prat 9.—Carnet 15269.
143 Oñat Soto Ricardo, Ing. Agrónomo, Comercio 890.—Carnet 47388.
111 Ponce Contreras Luis Humberto, Empleado, Comercio 48.—Carnet 19878.
133 Peralta Díaz Clímaco Gerónimo Francisco, Religioso, 21 de Mayo 606. —Carnet 386445.
134 Pattillo Klerce Ubaldo, Religioso, 21 de Mayo 606.—Carnet 1727939.
140 Peña Almarza Dionisio, Agricultor, Fdo. Trebulco.—Carnet 12314.
148 Parra Mardones Antonio, Agricultor, Fdo. Trebulco.—Carnet 447742.
149 Peña Almarza Daniel, Agricultor, Fdo. Trebulco.—Carnet 8400.
161 Poblete Guillermo Arnaldo, Empleado, 21 de Mayo s|n.—Carnet 18778
83 Reyes Moscoso Manuel, Albañil, A. Prat 20.—Carnet 47868.
87 Roldán Reynalds Jorge, Agricultor, Viña San Luis.—Carnet 191747.
160 Ready Zamur Julio, Empleado, Comercio 1132.—Carnet 1491049.
124 Sepúlveda Hernández Ramón, Rentista, 21 de Mayo 182.—Carnet 454348.
137 Soto Soto Juan Nicolás, Agricultor, Fdo. Trebulco.—Carnet 1367108.
144 Salgado Zúñiga Raúl, Agricultor, Lonquén.—Carnet 1167658.
158 Salinas Díaz Segundo, Agricultor, Lonquén.—Carnet 1469629.
159 Soto Eleuterio 2.o, Chofer, Unión 27.—Carnet 1460543.
164 Sauré Abegaña Héctor E., Empleado, Comercio 838.—Carnet 522725.
170 Santis Meza César, Chofer, 21 de Mayo 167.—Carnet 1265882.
107 Tello Valenzuela Ernesto, Carretelero, Balmaceda s|n.—Carnet 1223846.
142 Torrealba Guerrero Casimiro, Traductor, Progreso 265.—Carnet 7056.
147 Torres Peña Evaristo, Obrero, Fdo. Trebulco.—Carnet 16418.
151 Taj-Taj Segundo Alejandro, Comerciante, Comercio 1079.—Carnet 22193
94 Valdebenito Valdés Felipe, Agricultor, Talagante.—Carnet 18588.
99 Vilches Pinto Exequiel, Carrocero, Fdo. Sta. Gabriela.—Carnet 926065.
128 Vásquez Méndez Alfonso, Religioso, 21 de Mayo 606.—Carnet 62698.
129 Vásquez Henríquez Héctor, Religioso, 21 de Mayo de 606.—Carnet 1727928.
132 Vicente Bastías Camilo, Religioso, 21 de Mayo 606.—Carnet 1727938.
163 Vilches Exequiel del C., Carpintero, Sta. Gabriela.—Carnet 1222869
166 Vergara Avila Eduardo, Fogonero, Naltagua.—Carnet 1169196.
167 Vargas Oliva José M., Empleado, Comercio s|n.—Carnet 877344.
102 Zúñiga Vara Luis, Agricultor, Lonquén.—Carnet 751236.

REGISTRO MUNICIPAL.—SECCION 3.a—PERMANENTE

31 Avendaño Valdés Juana, Religiosa, 21 de Mayo s|n.—Carnet 1374769.
19 Barros Gómez Irene, Ninguna, Francisco Chacón 15.—Carnet 34146.
20 Barros Torres Amanda, Ninguna, Francisco Chacón 15.—Carnet 27883.
26 Brancoli Brancoli, María, Ninguna, Eyzaguirre 3.Carnet 1727957.
48 Braggini Leonilde, Ninguna, Comercio 115.—Carnet 1727953.
24 Claro Solar Josefina, Rentista, Comercio 918.—Carnet 1269084.
32 Carrasco Hinojosa Carmen, Religiosa, 21 de Mayo s|n.—Carnet 1727922.
43 Correa Inostroza Raquel, Ninguna, República s|n.—Carnet 1727927.
25 De Santis De Santis Marta, Ninguna, Eyzaguirre 3.—Carnet 1727956
23 Ferrada Martínez Claudina, Profesora, Comercio s|n.—Carnet 48242.
22 González Fácones Ana, Comerciante, Eyzaguirre 21.—Carnet 20570.
27 González Faune Sara, Comerciante, Comercio 10.—Carnet 20580.
57 Huerta Barreira Carmen, Ninguna, Comercio s|n.—Carnet 1727952.
39 Hernández López Elena, Comerciante, Comercio 968.—Carnet 17547.
45 Inostroza Vásquez Corina, Ninguna, República s|n.—Carnet 1727937.
33 Jiménez Hernández Regina, Lavandera, 21 de Mayo s|n.—Carnet 1727923.
18 Lavín Tuñón Ester, Profesora, Comercio 50.—Carnet 35370.
29 Larrante Mujica Josefa, Religiosa, 21 de Mayo s|n.—Carnet 1727919.
30 Lama Rocha María, Religiosa, 21 de Mayo s|n.—Carnet 1727934.
36 Lemoine Torres Olga, Ninguna, Eyzaguirre 25.—Carnet 1727959.
40 Morales Muñoz Melania, Ninguna, A. Prat 5.—Carnet 1727955.
47 Martínez Bustos Carmen, Ninguna, Comercio 948.—Carnet 6508.
49 Molina Molina Mercedes, Ninguna, Naltagua.—Carnet 1316407.
44 Navarro Céspedes Carmen, Ninguna, Libertad s|n.—Carnet 1727949.
42 Puppo Orellana Encarnación, Comerciante, Comercio 116.—Carnet 1727954.
28 Rojas Carrasco Mercedes, Religiosa, 21 de Mayo s|n.—Carnet 1727920.
35 Rojas Venegas Berta, Ninguna, Eyzaguirre 25.—Carnet 1727962.
21 Silva Peña Domitila, Modista, Avda. Peñaflor 901.—Carnet 22963.
34 Soto Soto Elena, Ninguna, Trebulco.—Carnet 1727924.
41 Saffa Ruz María, Ninguna, Comercio 942.—Carnet 1727945.
38 Torres Soto Josefina, Ninguna, Libertad s|n.—Carnet 1727947.
46 Torres Soto Raquel, Ninguna, Fundo Trebulco.—Carnet 1727948.

COMUNA DE "TIL TIL"

REGISTRO GENERAL DE VARONES.— SECCION N.o 4.a PERMANENTE

45 Ahumada Montenegro Martín, minero, Til-Til.— Carnet 121113.
25 Astorga Pinto Luis Enríquez, agricultor, Caleu. —Carnet 121411.
25 Astorga Pinto Luis Enrique, agricultor, Caleú.— Carnet 1212311.
52 Astorga Astorga Salvador, agricultor, Caleú.— Carnet 1169020.
57 Améstica Améstica Juan Guillermo, comerciante, Til-Til.— Carnet 1041986.
62 Arenas Arenas Arturo, agricultor, Til Til.— Carnet 1221054.
64 Arancibia Zapata José, minero, Til-Til.— Carnet 1193743.
72 Araya Santander Carmelo, minero, Til-Til.— Carnet 292721.
76 Araya Vega Francisco Javier, perforista, Til-Til.— Carnet 24188.
94 Astorga Jorquera Manuel de la C., empleado, Til-Til.— Carnet 1043052.
105 Allendes Tobar Salvador, comerciante, Til-Til.— Carnet 1043052.
109 Armijo Camilla Pedro, empleado, Poipaico.— Carnet 11970698.
47 Brito Quiroga Alvaro del Carmen, zapatero, Montenegro.— Carnet 8290.
112 Braña Portales Ernesto, industrial, Caleú.— Carnet 380.
113 Beltrami Quevedo Humberto, empleado, Til-Til.— Carnet 875079.
23 Casanova Luco Angel, minero, Til Til.— Carnet 1782334.
26 Corvalán González Gabriel, electricista, Til Til.— Carnet 104895.
29 Carvajal Montenegro Luis, minero, Til-Til.— Carnet 12626.
39 Cifuentes Muñoz Manuel, minero Rungue.— Carnet 1494815.
40 Castro Moya Ambrosio, minero, Polpaico.— Carnet 923847.
42 Casanova Lema Carlos, empleado, Montenegro.— Carnet Carnet 1261147.
50 Cortés Quiroga Armando, jornalero, Montenegro.— Carnet 908583.
70 Corvalán González Fernando, empleado, Til-Til.— Carnet 28805.
74 Correa Espinoza Rafael Eloy, minero, Til-Til.— Carnet 12837.
89 Carpio Vega Alejandro, particular, Til Til.— Carnet 82315.
95 Calderón Monasterio José Manuel, minero, Til-Til.— Carnet 669485.
108 Cabello López Maximiliano, oficial albañil, Poipaico.— Carnet 88135.
114 Cisterna Ballay Manuel, minero, Til-Til.— Carnet 556181.
82 Díaz Santander Alfonso, minero, Til-Til.— Carnet 3487.
87 Díaz Briceño Luis Alberto, chofer, Til Til.— Carnet 477479.
97 Díaz Olguín Rafael, agricultor, Caleú.— Carnet 9576449.
99 Daza Velásquez José Jorge, empleado, Til-Til.— Carnet 188361.
86 Fernando Astorga Carlos Raúl, minero, Til-Til.— Carnet 957656.
28 González Cerda Luis, chofer, Til-Til.— Carnet 957574.
37 Gallardo Rojas Alejandro, operario, Til-Til.— Carnet 13399.
51 Guerrero Guzmán Manuel, minero, Til-Til.— Carnet 1348691.
77 González González Rosamel, electricista, Til-Til.— Carnet 303517.
84 Gallardo Salas Eduardo Enrique, empleado, Til-Til.— Carnet 931335.
103 Gómez Gómez Juan de Dios, carpintero, Til-Til.— Carnet 1616776.
107 Godoy Rodríguez Manuel, mecánico, Polpaico.— Carnet 131700.
43 Herrera Ortega Juan, albañil, Til-Til.— Carnet 1384519.
60 Hevia Cáceres Manuel, minero, Til-Til.— Carnet 108022.
83 Hurtado Molina Pedro Segundo, oficial mecánico, Til-Til.— Carnet 331610.
22 Jiménez García Francisco, empleado, Til-Til.— Carnet 1788934.
91 Juica Juárez Carlos, empleado, Til-Til.— Carnet 1782981.
93 Jorquera Pizarro Marttín Eduardo, mecánico, Til-Til.— Carnet 60539.
31 Luco Benítez Luis Enríquez, empleado, Montenegro.— Carnet 1755971.
56 Lazo Roco Julio, agricultor, Rungue.— Carnet 1616794.
73 Lazo Toribio, minero, Til-Til.— Carnet 148828.
19 Muñoz Angel Custodio, minero, Rungue.— Carnet 1518744.
33 Morales Ahumada Jacinto, comerciante, Montenegro.— Carnet 33274.
46 Miranda Tobar Manuel, minero, Til-Til.— Carnet 1553744.
49 Muñoz Vargas Guillermo, comerciante, Til-Til.— Carnet 1788961
58 Morales González Patricio, minero, Til-Til.— Carnet 21182.
75 Molina Godoy Celedonio, empleado, Til-Til.— Carnet 667141.
90 Madrid Lastarria Honorio 2.o, empleado, Til-Til.— Carnet 622853.
92 Madrid Lastarria Alberto, empleado, Til-Til.— Carnet 622853.
96 Meneses Améstica Julio Dionisio, agricultor, Til-Til.— Carnet 40083
101 Moreno Marchant Juan de la Cruz, agricultor, Rungue.— Carnet 659553.
104 Magna Urbina Enríquez, jornalero, Til-Til.— Carnet 15880.
35 Nuñez Porfidio del Carmen, comerciante, Montenegro.— Carnet 246845
24 Ortega Alvarez Francisco, minero, Til-Til.— Carnet 15582.
78 Oyanedel Astorga José Rosendo, minero, Caleu.— Carnet 220121.
106 Olea Espinoza Manuel Fernando, empleado, Rungue.— Carnet 713635.
38 Plaz Marín Isidoro Rubén, minero, Til-Til.— Carnet 19672.
61 Pizarro Torres Ernesto, empleado, Til-Til.— Carnet 659532.
68 Pérez Durán Luis, albañil, Til-Til.— Carnet 1788958.
85 Pavéz Ramírez Samuel, minero, Til-Til.— Carnet 1102880.
98 Quiñones de la Nieve Humberto, pintor, Til-Til.— Carnet 27414.
21 Rodríguez Elguín Bartolo, zapatero, Rungue.— Carnet 408599.
36 Rebolledo Raúl, comerciante, Montenegro.— Carnet 622255.
48 Rojas Valenzuela Nicasio, minero, Caleú.— Carnet 969598.
55 Rojas Fiblas Juan, minero, Til-Til.— Carnet 3888.
102 Rivera Luis Nibaldo, empleado, Mina La Ramayana.— Carnet 1757009.
20 Sagredo Campos Carlos, empleado, Rungue.— Carnet 1616798.
44 Silva Velásquez Gamaliere, jornalero, Til-Til.— Carnet 1461095.
41 Silva Jeria Augusto, mecánico, Polpaico.— Carnet 1722933.
53 Segovia Velásquez Patricio, agricultor, Rungue.— Carnet 402269
59 Silva Silva Floridor, minero, Til-Til.— Carnet 1616803.
66 Salinas Astorga Tolésforo, minero Caleu.— Carnet 957554
69 Sánchez Soto Jacinto, albañil, Caleú.— Carnet 1065150.
79 Segura Tapia José, comerciante, Til-Til.— Carnet 6637.
110 Soto Paredes Ramón, albañil, Polpaico.— Carnet 1722957.
63 Torres Rojo Carlos, jornalero, Til-Til.— Carnet 81667.
65 Tapia Labarca Delfín, comerciante, Til-Til.— Carnet 866890.
81 Torres Muñoz Ramón Luis, minero, Til-Til.—Carnet 1728938.
27 Vilches Avila Jorge, minero, Polpaico.— Carnet 1618092.
30 Velásquez Fuentes Atricio, empleado, Montenegro.— Carnet 407873
32 Velásquez Fuentes Miguel, empleado, Montenegro.— Carnet 520268
34 Vidal Quezada Arturo, agricultor, Montenegro.— Carnet 295675.
67 Vicencio Pereira Rafael, agricultor, Caleú.— Carnet 957554.
80 Vidal Díaz Carlos, minero, Til-Til.— Carnet 1722973.
88 Vicencio Vicencio Seroferino del C., agricultor, Caleu.— Carnet 403742.
100 Valle Henríquez Pedro Antonio, empleado, Montenegro.— Carnet 403660.
71 Zamora Arancibia Eugenio, minero, Til-Til.— Carnet 12187.

REGISTRO MUNICIPAL.—SECCION 2.a PERMANENTE

34 Aguilar Estay Elena, labores del sexo, Til-Til.—Carnet 67441, Antofagasta.
19 Contreras Ahumada Margarita, comerciante, Montenegro.—Carnet 957755, Stgo.
28 Delgadillo Cortez Corina, labores del sexo, Til-Til.—Carnet 1384464, Stgo.
30 Droguet Pérez Doralisa, comerciante, Til-Til.—Carnet 17844, Quillota.
23 Gómez Gómez María, sin profesión, Til-Til.—Carnet 1616769, Stgo.
26 González Ortiz Julia, labores del sexo, Til-Til.—Carnet 82495, Antofagasta.
24 Grandón Grandón Corina, sin profesión, Til-Til.—Carnet 1722937, Stgo.
10 Juica Juárez Corina, sin profesión, Til-Til.—Carnet 1722967, Santiago.
11 Juica Juárez Vitalia, empleada, Til-Til.—Carnet 975023 Santiago.
21 Lemus Ortega Clara, comerciante, Montenegro.—Carnet 879324, Santiago
16 Leiva Leiva Teresa, sin profesión, Til-Til.—Carnet 1722973, Santiago.
17 Leiva Vargas Zoila, sin profesión, Til-Til.—Carnet 1722974, Santiago.
18 Leiva Leiva María, sin profesión, Til-Til.—Carnet 1722976, Santiago.
32 Moreno Fernández Rosa, sin profesión, Rungue.—Carnet 1722945, Stgo.
22 Moreno Fernández Yolanda, empleada, Rungue.—Carnet 1552328, Stgo.
20 Moreno Fernández Yolanda, empleada, Rungue.—Carnet 1552328, Santiago.
14 Miranda Vargas Elvira, sin profesión, Til-Til.— Carnet 1722971, Stgo.
31 Núñez Zúñiga Rosa, sin profesión, Polpaico.—Carnet 1427431, Stgo.
29 Ordóñez Hurtado Corina, sin profesión, Til-Til.—Carnet 1722982, Santiago.
25 Rodríguez Olguín Filomena, costurera, Rungue.—Carnet 1264733, Santiago.
12 Sepúlveda Díaz María, sin profesión, Til-Til.—Carnet 1722965, Santiago.
27 Tapia Tapia Lidia, sin profesión, Til-Til.—Carnet 1722963, Santiago.
13 Vargas Castañeda María, sin profesión, Til-Til.—Carnet 1722966, Santiago.
15 Vargas Leiva Jerónima, sin profesión, Til-Til.—Carnet 1722975, Santiago.
33 Yáñez Aguilar Atala, sin profesión, Til-Til.—Carnet 1169263, Santiago.

COMUNA DE "ÑUÑOA"

REGISTRO GENERAL DE VARONES.—SECCION 23.a PERMANENTE

61 Arrieta Correa Javier Angel, estudiante, Irarrázaval 3656.—Carnet 872815, Stgo.
71 Abarca Luis Alfredo, enmaderador, Irarrázaval 528.—Carnet 878216, Stgo.
85 Azócar Bobadilla Eduardo, empleado, Matta Oriente 365.—Carnet 22827, Stgo.
93 Agliati Beltrami Atilio Roberto, contador, Río Janeiro 95.—Carnet 601384, Stgo.
102 Arancibia Ramírez Samuel, empleado público, Lincoyán 240.—Carnet 33717, Stgo.
109 Arancibia Palma Julio, empleado, Lo Encalada 103.—Carnet 1322, Stgo.
128 Alvarez Carreño Nelson, empleado, Irarrázaval 2022.—Carnet 565442, Stgo.
135 Aguirre Marín Adan Ernesto, empleado, Brown Norte 146.—Carnet 1414274, Stgo.
141 Aránguiz Utran Rafael Antonio, estudiante, P. L. Cuadra 130.—Carnet 1227064, Stg
159 Aravena Aravena Carlos Alberto, panadero, Setiembre 2750.—Carnet 606671, Stgo.
176 Alvarez Vera Miguel, empleado, Santa Filomena 1416.—Carnet 1609530, Stgo.
63 Briceño Herrera Juan Enrique, empleado, San Luis 1400.—Carnet 1227253, Stgo
107 Borroni Cassati Luis, mecánico, Tucapel 332.—Carnet 107253, Stgo.
111 Bennett Leay Rodolfo, ingeniero, Irarrázaval 2384.—Carnet 29332, Valdivia.
112 Bravo Leyton Julio, empleado, P. Valdivia 2712.—Carnet 123909, Stgo.
131 Bahamondes Descat Luis Alberto, comerciante, Antonio Varas 2373.—Carnet 26629.
136 Bustamante Quiñones Fco. Antonio, estudiante, Zañartu 2450.—Carnet 604449, Stgo.
147 Bravo Humberto Osvaldo, mueblista, Tucapel 518.—Carnet 1222570, Stgo.
69 Cornejo Ravello Ubaldo, chofer, Irarrázaval 240.—Carnet 91216, Stgo.
70 Contreras Navarro Raúl, empleado, Chile-España 212.—Carnet 68439, Stgo.
76 Castro Arriagada Carlos, empleado, Irarrázaval 240.—Carnet 103431, Stgo.
78 Castillo Céspedes Segundo, jornalero, Matta Oriente 325.—Carnet 684705, Stgo
86 Contreras Valdés José, empleado, Matta Oriente 365.—Carnet 285744, Stgo.
87 Carrión Monnet Alfredo, mecánico, P. L. Cuadra 161.—Carnet 981608, Stgo
100 Céspedes Díaz Segundo, chofer, Pizarro 2830.—Carnet 31965, Los Andes.
104 Chandía Parra Carlos E., zapatero, Concha 515.—Carnet 1215813, Stgo.
117 Castillo Ramírez Claudio, minero, Los Padres 907.—Carnet 522713, Stgo.
118 Cardone Falabella Juan Rafael, comerciante, Macul 2955.—Carnet 1302876, Stgo.
130 Contreras Cabeza Juan Bta., electricista, Brown Sur 333.—Carnet 1238033, Stgo.
132 Contreras Quintana Francisco, constructor, M. Montt 2219.—Carnet 1736140, Stgo.
133 Cuevas Tapia Florencio, empleado, Campoamor 2912.—Carnet 4259, Vicuña.
140 Carreño Mansilla Carlos, esterotipista, Brown 315.—Carnet 1318, Stgo.
181 Cárdenas López José Gumercindo, estudiante, Macul 774.—Carnet 585579, Stgo.
200 Cornejo Cea Misael, pintor, San Luis 1190.—Carnet 872635, Stgo.
88 Díaz Arias Víctor Manuel, empleado, Irarrázaval 1235.—Carnet 1108694, Stgo.
134 Díaz Alvarez Juan N., ingeniero, Brown Norte 146.—Carnet 67340, Concepción.
156 Díaz Concha Rosendo Antonio, empleado, Irarrázaval 5639.—Carnet 101586, Stgo.
174 Durán Droguett Ignacio, comerciante, J. D. Cañas 839.—Carnet 3622, Rancagua.
175 Durán Droguett Julio, industrial, J. D. Cañas 839.—Carnet 3721, Rancagua.
178 David Sabat Víctor S., comerciante, Tte. Montt 1902.—Carnet 207071, Valparaíso.
182 Duffau San Martín Humberto, profesor, Macul 774.—Carnet 222212, Stgo.
193 Donoso Marín Luis Alberto, empleado, P. Alberto 1540.—Carnet 34996, S. Bdo.
60 Espinoza Espinoza Pedro Raúl, empleado, Irarrázaval 414.—Carnet 1341, Stgo.
168 Escobedo Oyanedel Luis, comerciante, San Luis 1098.—Carnet 6176, San Antonio.
103 Figueroa Vergara Manuel, empleado público, Los Olmos 2699.—Carnet 565858, Stgo.
143 Figueroa Burg José Felisardo, estudiante, P. Canto 210.—Carnet 203721, Valparaíso.
144 Frías Pérez Julio Mario, empleado, Madreselva 3103.—Carnet 1464829, Stgo.
145 Falcón Jimenez Rafael Segundo, empleado, Los Padres 841.—Carnet 1429216, Stgo.
155 Frías Pérez Rolando, empleado, Madreselva 3087.—Carnet 1174236, Stgo.
75 Gómez Jara Carlos Luis, empleado, San Gregorio 1520.—Carnet 872210, Stgo.
83 García García Gabriel Osvaldo, empleado, Av. Central 232.—Carnet 346482, Stgo
91 Gallo Pérez Arturo Osvaldo, estudiante, Salvador 1665.—Carnet 1124533, Stgo.
98 Gutiérrez Serrano Horacio, agricultor, Las Encinas 3390.—Carnet 1096549, Stgo.
113 Galletti Chommeton Juan Felipe, empleado, Tocornal 569.—Carnet 506683, Stgo
114 Gálvez Gálvez Renato, mecánico, Los Olmos 3000.—Carnet 813200, Stgo.
126 Garretón Venegas José Alejo, empleado, Salvador 2075.—Carnet 27784, Linares.
137 Gómez Villalobos Bonifacio, panadero, Irarrázaval 591.—Carnet 1196524, Stgo.
139 Garín Prieto Luis, industrial, Av. Central 370.—Carnet 815098, Stgo.
146 Gutiérrez Carvajal Francisco, empleado, Pizarro 2933.—Carnet 1964, Quillota.
158 González Luis Alberto, empleado, Valdivieso 4422.—Carnet 172739, Stgo.
163 Garay Rojas Luis, jornalero, Los Alerces 2691.—Carnet 1388561, Stgo.
169 González Carrasco José Rosalindo, mecánico, Lincoyán 750.—Carnet 1387648, Stgo.
172 Guerra Reyes Luis Antonio, estucador, Los Aliaga 5617.—Carnet 759152, Stgo.
173 Guevara Montecinos Oscar, empleado, Larraín 5826 —Carnet 7307, Stgo.
186 González Cerbero Fernando, agricultor, Chacarilla Macul.—Carnet 723172, Stgo.
187 González Avelino, enfierrador, Holanda 126.—Carnet 442001, Stgo.
195 González Jiménez Sergio, empleado, Irarrázaval 391.—Carnet 1262103, Stgo.
65 Honorato Lobos Ricardo, estudiante, P. L. Cuadra 790.—Carnet 1226014, Stgo.
167 Hernamé Zamur Elías, empleado, Carmen 3140.—Carnet 1758345, Stgo.
64 Ibarra Faúndez Humberto, chofer, San Gregorio 2901.—Carnet 21630, Stgo.
74 Ibarra Martínez José Miguel, carpintero, Irarrázaval 240.—Carnet 140144, Stgo.
105 Irarrázaval Tezano Pinto Pablo, empleado, P. Valdivia 2712.—Carnet 601072, Stgo.
80 Jara Chávez Bernardino, constructor, Carmen 3095.—Carnet 451949, Stgo.
188 Jorquera Eduardo, zapatero, Pizarro 2846.—Carnet 634163, Stgo.
94 Lira Nievas José Humberto, chofer, P. Alberto 1142.—Carnet 446068, Stgo.
151 Labra Carrasco Arturo, chofer, Tucapel 420.—Carnet 349920, Stgo.
166 Leyton Garabagno Sergio, estudiante, Eleodoro Flores 2424.—Carnet 1550874, Stgo.
177 Leiva Leiva Juan Antonio, agricultor, Irarrázaval 2276.—Carnet 13370, Parral.
77 Morales Morales Matías, empleado, Irarrázaval 965.—Carnet 1168608, Stgo.
96 Morales Ramírez Abelardo, comerciante, Irarrázaval 2042.—Carnet 13658, Talcahuano.
99 Martínez Marambio Luis Alberto, comerciante, Irarrázaval 2042.—Carnet 320628, Stgo.
129 Melo Gorigoytía Raúl, estudiante, Macul 321.—Carnet 522052, Stgo.
154 Moraga Cortés Benigno, carpintero, Carmen 3575.—Carnet 1412649, Stgo.
157 Meza Blanlot Mario, empleado, Brown Sur 344.—Carnet 817270, Stgo.
160 Morales Chamorro Luis, empleado, Irarrázaval 2355.—Carnet 608879, Stgo
190 Magniere López Raúl, zapatero, Pizarro 2846.—Carnet 857252, Stgo.
191 Musso Rojo Mario Gastón, empleado, Río Janeiro 343.—Carnet 264728, Stgo.
72 Núñez Luis Humberto, tejedor, Irarrázaval 710.—Carnet 522141, Stgo.
108 Naveas León Hermenegildo 2.o, estudiante, Salvador 2108.—Carnet 1756374, Stgo.
189 Nievas Gallegos José, Chofer, Carmen 3140.—Carnet 95916, Stgo.
89 Ossandón Aguilar Leonardo, empleado, Lo Encalada 402.—Carnet 520400, Stgo.
101 Olivos Cabrera Luis Moisés, panificador, Lincoyán 2830.—Carnet 31965, Los Andes.
110 Olaves Contreras Filidor, empleado, Giraldi 1720.—Carnet 171121, Stgo.
170 Oyarzún Bravo Osvaldo Juan, empleado, Tegualda 1880.—Carnet 602682, Stgo.
192 Ortiz Trincado Julio A., empleado, P. Alberto 328.—Carnet 342877, Stgo.
198 Olea Inostroza Carlos, empleado, Los Olmos 2772.—Carnet 1175087, Stgo.
73 Pérez Díaz Manuel, empleado, Irarrázaval 291.—Carnet 526093, Stgo.
95 Pinto Muñoz Humberto, empleado, Luis Navarrete 1822.—Carnet 31969, Los Angeles.
121 Palma Riquelme José Luis, tintorero, Luis Navarrete 1933.—Carnet 564796, Stgo.
138 Padilla Saavedra Enzo, empleado, Unión Literaria 1843.—Carnet 889327, Stgo.
162 Pérez Yáñez Ramón, rentista, P. L. Cuadra 185.—Carnet 1757994, Stgo.
68 Río Galán Manuel del, comerciante, Irarrázaval 240.—Carnet 672559, Stgo.

(PASA A LA PAGINA 16)

INSCRIPCIONES ELECTORALES...

34 Romero Silva Héctor Antonio, estudiante, Washington 334.—Carnet 89787, Concep.
124 Reyes Donoso Carlos, empleado, Los Aliagas 5500.—Carnet 329056, Stgo.
142 Rodríguez Ramírez Luis, comerciante, Irarrázaval 3133.—Carnet 1727872, Stgo
152 Ramírez Vergara Hernán R., comerciante, Colón 3927.—Carnet 1539385, Stgo.
153 Robles Rojas Manuel Arístides, empleado, J. M. Infante 1692.—Carnet 565176, Stgo.
161 Riveros Luez Vicente, agricultor, Barros Arana 1151.—Carnet 1175933, Stgo.
85 Ramírez Jara Ernesto, empleado público, Luis Beltrán 1990.—Carnet 739780, Stgo.
199 Rojas González Eduardo, carpintero, Tucapel 526.—Carnet 1101346, Stgo.
62 Soto Parada José Arcadio, chofer, San Gregorio 2933.—Carnet 176785, Stgo.
67 Soto Jara Pedro, empleado, Irarrázaval 1040.—Carnet 522747, Stgo.
79 Seguel Tovarías José Manuel, comerciante, Irarrázaval 2170.—Carnet 876452, Stgo.
81 Seguel Tovarías Enrique, empleado, Irarrázaval 2170.—Carnet 1312283, Stgo.
92 Silva Meza Ernesto, empleado, Matta Oriente 395.—Carnet 222251, Stgo.
97 Santander Bobadillas Carlos, chofer, Bolívar 3140.—Carnet 91734, Stgo.
106 Salvatierra Marín Juan, jornalero, Gorostiaga 254.—Carnet 1493064, Stgo.
115 Sotelo Pérez Juan, carpintero, Matta Oriente 365.—Carnet 684698, Stgo.
116 Sánchez Riquelme Héctor René, profesor, Concha 257.—Carnet 42308, Rancagua.
122 Sepúlveda Lorca Luis, comerciante, Colón 3022.—Carnet 44766, Stgo.
125 Squella Guerra René, empleado, Larraín 5420.—Carnet 1533549, Stgo.
171 Sánchez Riquelme César Onofre, empleado, Concha 257.—Carnet 247746, Stgo
82 Torres Molina Juan A., empleado, Macul 2991.—Carnet 1531098, Stgo.
179 Torres Enrique, enfierrador, Av. Ossa 322.—Carnet 488805, Stgo.
184 Teja Soto Pedro Ramón, empleado, Reina Margarita 1572.—Carnet 1382263, Stgo.
194 Téllez Araneda Luis, marroquinero, Colón 3015.—Carnet 148586, Stgo.
164 Urías Agüero Misael, empleado, Chile-España 416.—Carnet 1230448, Stgo.
180 Ulloa Carrasco Guillermo, empleado, San José 560.—Carnet 11021550, Stgo.
66 Vásquez Frías Pedro Humberto, chofer, Irarrázaval 710.—Carnet 636044, Stgo.
123 Valderrama León José Agustín, empleado, Pizarro 2832.—Carnet 1754909, Stgo
148 Vargas Celis Oscar, empleado, San Gregorio 518.—Carnet 923404, Stgo.
149 Vial Vial Sebastián, abogado, Irarrázaval 2325.—Carnet 1266444, Stgo.
183 Vergara Jara Miguel, jinete, Villagra 365.—Carnet 242810, Stgo.
196 Venegas Amelot Mario Raúl, comerciante, Los Padres 1163.—Carnet 683668, Stgo.
197 Villalón Ogass Ricardo, empleado, Irarrázaval 3120.—Carnet 471323, Stgo.
90 Yensen Franke Juan Carlos, empleado, A. Villanueva 160.—Carnet 1100335, Stgo.
119 Zamorano Maureira Humberto, empleado, R. Lenz 563.—Carnet 33605, Stgo.
120 Zuleta Castillo Raúl, empleado, San José 465.—Carnet 927550, Stgo.
127 Zamorano Reyes Francisco, peluquero, Irarrázaval 650.—Carnet 481290, Stgo.
150 Zapata Acevedo Alberto, marroquinero, Bolívar 3146.—Carnet 1754921, Stgo.
165 Zamorano Almarza Eleazar, albañil, Av. Ossa 284.—Carnet 1468030, Stgo.

REGISTRO GENERAL.—SECCION 24.a PERMANENTE

11 Aguilera Leport Abelardo, dentista, A. Villanueva 281.—Carnet 1429001.
13 Araya Ramírez Carlos, dibujante, Tegualda 140.—Carnet 872187.
46 Aguilar Gallegos Gilberto, panificador, Carmen 3247.—Carnet 13735.
72 Aravena Lazo Ramón, Emp. público, J. Prado 2088.—Carnet 12397.
76 Arias Franco Rafael, chofer, Ernesto Hevia 5860.—Carnet 1010465.
127 Arenas Arenas Guillermo, carpintero, Nancy s|n.—Carnet 10200.
154 Aedo Carrasco José Antonio, comerciante, Carmen 3234.—Carnet 658624.
155 Aliaga Valdés Desiderio, talabartero, Tegualda 1035.—Carnet 767127.
161 Ahumada Baeza Juan, carpintero, Tegualda 540.—Carnet 1149452.
174 Acevedo Cervantes Julio, empleado, Lo Cerda 540.—Carnet 262613.
177 Avila Rodríguez Nicolás, jornalero, Almendral de Macul.—Carnet 9259.
1 Bell Cisterna Guillermo, empleado, Irarrázaval 1049.—Carnet 448204.
5 Barriga Santander Gregorio M., empleado, Los Padres 1309.—Carnet 89664.
40 Barros Torres Víctor, Emp. público, Cortez 2550.—Carnet 45971.
93 Bascuñán Alvear José Orlando, empleado, Sgto. Villanueva 281.—Carnet 29648.
124 Brard Gadrat Gastón, vitivinicultor, Macul 2480.—Carnet 13055.
140 Becerra Muñoz Ramón, comerciante, Los Castaños 3360.—Carnet 601433.
141 Burtí Parodiz Jaime, estudiante, Valencia 1767.—Carnet 845746.
198 Barreras Villalobos Julio, practicante, Irarrázaval 2005.—Carnet 1192769.
10 Carvajal Humeres Bernardo, rentista, P. Lucio Cuadra 303.—Carnet 40796.
18 Castillo Castillo Pedro B., agricultor, Zañartu 2531.—Carnet 905353.
29 Cruz Plaza Hernán, estudiante, Av. Ossa 820.—Carnet 611707.
59 Celedón Valenzuela Víctor, Emp. público, Passí 738.—Carnet 870647.
69 Castro Lira César Augusto, subingeniero, Septiembre 3018.—Carnet 1144671.
70 Courbis González Francisco, empleado, Irarrázaval 2150.—Carnet 170067.
71 Casali Monreal Ubaldo, Emp. público, Irarrázaval 5400.—Carnet 5474.
80 Costa Chávez Federico de la, empleado, S. Eugenio 382.—Carnet 87242.
87 Castro Olmedo Luis, empleado, P. Alberto 1442.—Carnet 61858.
97 Carrasco Guzmán Raúl, Emp. público, S. Gregorio 1321.—Carnet 293740.
98 Castillo Céspedes José Antonio, carpintero, Matta Oriente 375.—Carnet 565433.
100 Chacano Escobar Humberto, empleado, Condell 1718.—Carnet 1311980.
106 Cisterna Rojas Galindo, baldosista, P. Valdivia 4144.—Carnet 1539019.
108 Cares Tolosa Luis Alberto, enfierrador, Concha 209.—Carnet 1121119.
117 Cárcamo Tapia Vicente, mecánico, Lincoyán 1184.—Carnet 922169.
116 Caro Ibarra Estanislao, empleado, Matta Oriente 395.—Carnet 819704.
125 Campos Durán Rodolfo, contratista, San Andrés 3660.—Carnet 121075.
133 Céspedes Cortez Manuel, empleado, Larraín 1290.—Carnet 1517139.
145 Córdova Contreras Filardo, jardinero, Septiembre 367.—Carnet 246967.
157 Cordero Soto Francisco Javier, tapicero, Pizarro 2832.—Carnet 17463.
162 Caball Norambuena José M., laminador, Tucapel 420.—Carnet 483422.
166 Caball Norambuena Manuel, baldosista, Tucapel 420.—Carnet 1513842.
191 Cordero Soto Indalicio, pintor, Irarrázaval 3422.—Carnet 1368288.
194 Carvallo Vidal Armando, panificador, S. Gregorio 1354.—Carnet 446437.
60 Díaz Meza Rafael, Emp. público, Tegualda 154.—Carnet 875622.
61 De Moras Thenevas Guy, abogado, Irarrázaval 5185.—Carnet 520726.
129 Domínguez Osvaldo, empleado, Irarrázaval 5647.—Carnet 20662.
130 Díaz Benito, empleado, Los Alerces 690.—Carnet 807982.
131 Díaz Concha Luis Enrique, empleado, Baquedano 1385.—Carnet 872859.
183 Duarte Bustamante Francisco, comerciante, Colón 3242.—Carnet 66696.
192 Deformes Méndez Darío, empleado, Irarrázaval 2150.—Carnet 103832.

178 Escanilla Cantillana Teodoro, encerador, Pasaje Alberto 3235.—Carnet 1495563.
95 Espinoza Angel, empleado, Irarrázaval 414.—Carnet 31956.
96 Espinoza Campos Julio, empleado, Recoleta 315.—Carnet 834933.
121 Encalada Fariña Ernesto, empleado, Lo Hermida s|n.—Carnet 804.
135 Espinoza Soto Eulogio, chofer, Villaseca 2321.—Carnet 95772.
143 Echeverría Guerrero Francisco, Emp. público, Holanda 53.—Carnet 1227459.
3 Farías Soto Fernando, empleado, Tegualda 1895.—Carnet 878480.
32 Frei Montalva Eduardo, abogado, A. Varas 2519.—Carnet 95976.
49 Fernández Solar Miguel, Emp. público, Irarrázaval 291.—Carnet 445101.
54 Frías Kurtermann Raúl, empleado, Cap. Orella 2725.—Carnet 836267.
78 Flores Bobadilla Juan, agricultor, Av. Ossa 1349.—Carnet 404126.
103 Fernández Paz Rosamel, industrial, Holanda 129.—Carnet 839606.
104 Fierro Tornería Carlos, empleado, Condell 1860.—Carnet 229720.
115 Fuenzalida Cubillos Juan B., minero, Lincoyán 519.—Carnet 778329.
139 Flores Pinto Eleuterio, empleado, Los Padres 1025.—Carnet 516162.
4 González Fuenzalida Juan, comerciante, Pizarro 2818.—Carnet 1318810.
16 Guzmán Bravo Jorge Ignacio, estudiante, Campos Sport 610.—Carnet 47576.
77 Gómez Aguilera Eustaquio, empleado, Luis Beltrán 2061.—Carnet 672214.
88 González Vásquez Guillermo, empleado, Irarrázaval 1801.—Carnet 1625674.
112 García Gregorio de las Heras, Moisés Juan, estudiante, J. D. Cañas 1472.—Carnet 1090262.
132 González Neira Amador, chofer, Suárez Mujica 908.—Carnet 219677.
136 García Quezada Francisco, empleado, M. Eyzaguirre 295.—Carnet 1301040.
153 Gutiérrez Vásquez Manuel, empleado, Las Acacias 2829.—Carnet 1307611.
175 González Toro José Bruno, Emp. público, Irarrázaval 1820.Carnet 43782.
188 Guzmán Arratia Luis, gásfiter, San Gregorio 1378.—Carnet 1102860.
2 Henríquez Teófilo, empleado, Concha 257.—Carnet 1583375.
20 Herrera Roco Manuel, jornalero, Q. de Macul s|n.—Carnet 1493.
113 Hernández Hernández Armando, empleado, Seminario 920.—Carnet 879432.
163 Hirmas Halabí Jorge, industrial, Pérez Canto 124.—Carnet 680306.
164 Hirmas Atala Alberto Elías, industrial, Pérez Canto 124.—Carnet 830928.
167 Hirmas Atala Miguel, industrial, Pérez Canto 124.—Carnet 1300615.
170 Hirmas Atala Alfredo, industrial, Pérez Canto 124.—Carnet 1466495.
33 Ilabaca Santa María Carlos, militar, Washington 165.—Carnet 712718.
81 Jaña Flores Fermín, agricultor, San Luis 1039.—Carnet 4226.
147 Jara Soto Oscar, chofer, Villaseca 2527.—Carnet 439417.
105 Kruger Gutiérrez Luis Gustavo, empleado, E. Fernández 1675.—Carnet 616144.
23 Kolbach Piñeiro Santiago, Emp. público, Miguel Claro 1814.—Carnet 162672.
44 Ruoppelo Sivori Jenaro, empleado, Los Castaños 2802.—Carnet 7457.
12 López Maturana José Antonio, comerciante, Irarrázaval 3212.—Carnet 344626.
22 León Valenzuela Augusto, arenero, Q. de Macul s|n.—Carnet 22354.
27 Leppe Varo Rodrigo, empleado, E. Fernández 2707.—Carnet 179602.
31 Lecaros Soto Rodolfo, carpintero, Los Corteses 5492.—Carnet 917768.
39 Leiva Muñoz Eufrasino, jornalero, Montenegro s|n.—Carnet 4992.
56 López Norambuena Alberto, estudiante, Larraín 5956.—Carnet 834673.
84 López Matas Marco Antonio, estudiante, Macul 662.—Carnet 29286.
92 Luna Quezada Abelardo, profesor, Villagra 365.—Carnet 524931.
109 López Carvajal Fernando, enfierrador, P. Valdivia 3598.—Carnet 197423.
114 Larraín Baeza Emilio, empleado, Campoamor 2964.—Carnet 1412206.
120 Loyola Alvarez José Y., empleado, Gerona 3405.—Carnet 355615.
144 Lobos Carrasco Samuel, contratista, Av. Condell 1846.—Carnet 102484.
197 López Casson Raúl Oscar, agricultor, Bremen 59.—Carnet 50905.
8 Medina Castro Ramón Antonio, agricultor, Almendral de Macul.—Carnet 16200683.
45 Morales Vásquez René Alejandro, panificador, Pizarro 3228.—Carnet 638641.
48 Muñoz Caro Luis Alberto, chofer, Bolívar 2845.—Carnet 927005.
52 Mejía Garrido José Manuel, agricultor, Los Alerces 4036.—Carnet 811760.
53 Meza Blanlot Julio, empleado, Braun Sur 344.—Carnet 818284.
64 Miranda Bernabé, carretelero, Covadonga 1397.—Carnet 875966.
66 Marescotti Gálvez Antonio, comerciante, P. Valdivia 404.—Carnet 1758205.
79 Muñoz Rojas Víctor, empleado, Macul 1036.—Carnet 958607.
82 Medel Fuentes Ramón, carpintero, Tte. Montt 1936.—Carnet 117261.
89 Montenegro Maturana Luis, empleado, Tucapel 534.—Carnet 983913.
94 Markrumann Villagrán Juan Fco., agricultor, P. Torres 250.—Carnet 73831.
119 Márquez Molina Enrique, empleado, P. Torres 241.—Carnet 8788.
149 Moreno Cavieres Luis, carpintero, P. Alberto 1247.—Carnet 92134.
150 Muñoz Gálvez Antonio, Emp. público, Julio Prado 2075.—Carnet 875263.
151 Moreno Bruce José Hernán, empleado, S. José 485.—Carnet 1553120.
152 Maraboli Díaz Carlos Enrique, empleado, Irarrázaval 2232.—Carnet 245835.
169 Molina Luis Alberto, baldosista, Pizarro 2860.—Carnet 1413054.
172 Manzor Monsalve Manuel, agricultor, P. Martínez 1094.—Carnet 47237.
173 Montt Vergara Carlos José, estudiante, P. Montt 1990.—Carnet 834689.
180 Méndez Manuel Francisco, empleado, E. Fernández 1774.—Carnet 14866.
181 Méndez Ortiz Eugenio, comerciante, Irarrázaval 705.—Carnet 480599.
187 Maturana Roldán Hernán, Emp. público, Los Padres 1039.—Carnet 1191824.
196 Morales Candia Luis A., agricultor, E. Fernández 1675.—Carnet 1512233.
199 Méndez Barros Guillermo, chofer, Larraín 5420.—Carnet 227296.
62 Naurmann Espestein Herbert, comerciante, Valencia 2280.—Carnet 57774.
111 Navarro Enrique, albañil, San Gregorio 2210.—Carnet 1107406.
195 Núñez Nieto Luis, empleado, J. D.Cañas 939.—Carnet 446437.

REGISTRO GENERAL.— SECCION N.o 24.a PERMANENTE

7 Osorio Araya Fernando, Estudiante, Irarrázaval 2801. —Carnet 449768 Stgo.
17 Orellana Sáez Carlos Alberto, Marroquiano, Av. Italia 1601.— Carnet 481313 Stgo.
41 Oviedo Belmar Félix Antonio, Profesor, C. Covarrubia 261.— Carnet 1608979 Stgo.
47 Oviedo Melo Alfonso, Estudiante, C. Covarrubia 261.— Carnet 47102 Chillán
107 Oviedo Aguiar Oscar Osvaldo, Empleado, Irarrázaval 3552.— Carnet 734622 Stgo.
126 Ortiz Mejías Lorenzo, Pintor, Condell 1536.— Carnet 1753208 Stgo.
193 Ortúzar Rojas Germán, Industrial, Macul 1039.— Carnet 30160 Curicó
6 Pasantes Serrano Juan Vicente, Estudiante, Irarrázaval 2801.— Carnet 449768 Stgo.
19 Puente Flores Fco. de la, Emp. Público, Av. Italia 1861.— Carnet 18793 Cauquenes
26 Padilla Guerra Aníbal, Gráfico, Villaseca 2527.— Carnet 249254 Stgo.
28 Plá Morales Juan, Empleado, Villagra 123.— Carnet 61980 Stgo.
30 Poblete Neira José Isidoro, Jornalero, Carmen 1850.— Carnet 62098 Stgo.
34 Pezoa Pérez Manuel 2.o Comerciante, Irarrázaval 2840.— Carnet 1316612 Stg.
35 Patt Farías Emilio, Chofer, Arrieta 6265.— Carnet 13200 Stgo.
42 Plaza Cruz Jorge, Empleado Av. Ossa 820.— Carnet 403688 Stgo.
50 Peña Gatica Teodoro Tornero E. Fernández 570.— Carnet 76000 Stgo.
83 Palmiro Uribe Castor Comerciante, San Luis 874.— Carnet 1463129 Stgo.
110 Pérez Palomino Manuel Jesús Rentista, P. L. Cuadra 1130.— Carnet 1756400 Stg.
128 Pinto Leiva Luis E., Empleado, Carmen 3147.— Carnet 459602 Stgo.

160 Peñafiel Ubilla José, Empleado, Carmen 3147.— Carnet 10490 Stgo.
171 Perotti Onaglia Vicente, Subingeniero, Irarrázaval 2051.— Carnet 831930 Stgo
182 Palacios Vásquez Ramón Empleado, Irarrázaval 1608.— Carnet 1724896 Stgo.
189 Peñailillo Maturana Eduardo, Comerciante, Carmen 3155.— Carnet 34645 Stgo.
200 Parra Lagos José Liberato Empleado, Macul 321.— Carnet 123302 Concep.
38 Quevedo Pérez Guillermo, Chofer, Macul 583.— Carnet 177542 Valp.
15 Riveros Pasquet Enrique, Agrónomo, M. Eyzaguirre 136.— Carnet 214522 Stgo
25 Rueda Piña Carlos, Empleado, Los Padres 1309.— Carnet 1062299 Stgo.
75 Riquelme Vivanco Alejandro, Empleado, Bolívar 2991.— Carnet 1558805 Stgo.
24 Segura Peralta Rigoberto, Tipógrafo, Vilaseca 2527.— Carnet 446051 Stgo.
36 Salas Chávez Oscar, Estucador, Carmen 3095.— Carnet 261599 Valp.
37 Segura Pérez José Joaquín, Estudiante, Irarrázaval 5092.— Carnet 484544 Stgo.
43 Stierling Petersoen Hbto. Otto, Dibujante, Irarrázaval 3303.— Carnet 585395 Stgo.
51 Sepúlveda Villanueva Manuel I., Empleado, Los Alerces 2335.— Carnet 61431 Temuco
58 Serra Aros Jesús Alfonso, Emp. Público, Pasaj. Martínez 1165.— Carnet 568372 Stg
67 Sepúlveda Troncoso Carlos Tipógrafo, Villaseca 2613.— Carnet 982788 Stgo.
68 Spring Muñoz Samuel, Empleado, Villaseca 118.— Carnet 608574 Stgo.
73 Saldías Silva Fernando, Emp. Público, Colón 3160.— Carnet 223334 Stgo.
99 Sáez Martínez Luis Alberto, Estudiante, Salvador 2074.— Carnet 1386897 Stgo.
102 Simpson Echeverría Ricardo, Estudiante, Tocornal 1225.— Carnet 99374 Stgo.
137 Salgado Hormazábal Manuel César, Chofer, Irarrázaval 2719. Carnet 37624 Stgo.
140 Salvatierra Alvarez José Raúl, Carretelero, Chacra Valp.— Carnet 753678 Stgo.
165 Salinas Maraboli Gustavo, Empleado, Luis Beltrán 1821.— Carnet 875578 Stgo.
168 Santos Wittke Rolando, Empleado Públ., Holanda 53.— Carnet 111021 Stgo.
190 Sotomayor Demófilo, Empleado, Irarrázaval 2810.— Carnet 1106567 Stgo.
21 Traub Honorato Juan Empleado, Irarrázaval 1960.— Carnet 485379 Stgo.
184 Torres Figueroa Fco. 2.o, Estudiante, Av. Central 266.— Carnet 1756583 Stgo.
118 Tassara Tassara Alberto, Empleado, San Gregorio 2691.— Carnet 51623 Stgo.
74 Tapia Tapia Luis, Pintor, San Gregorio 1348.— Carnet 758552 Stgo.
9 Valderrama Aliaga Lautaro César, Tejedor, Los Avellanos 2711.— Carnet 855128 Stg
63 Vallejos Espinoza Ramón Luis, Carpintero, Macul 1800.— Carnet 1096910 Stgo.
65 Valladares Núñez Avelino, Agricultor, Río Janeiro 335.— Carnet 1306163 Stgo.
85 Valenzuela Valdovino Adolfo, Estudiante, Concha 488.— Carnet 1227210 Stgo.
86 Villalón Castex Sergio, Estudiante, San Gregorio 1390.— Carnet 1096909 Stgo.
90 Villalobos Rodríguez Julio C., Profesor, Av. Larraín 6320.— Carnet 1215040 Stgo.
91 Videla Zárate Raúl, Estudiante, Irarrázaval 3212.— Carnet 1016075 Stgo.
101 Valdés Gallegos Guillermo Empleado, Colonia 5088. —Carnet 342936 Stgo.
122 Valenzuela Saavedra Jorge Alejandro, Estudiante, Montenegro 441. Carnet 20917 Stg
138 Vallejos Arcila Manuel, Jornalero, Las Acacias 2346.— Carnet 1498160 Stgo.
148 Vigorenas Ramírez Hugo, Estudiante, Av. Central 775.— Carnet 1267698 Stgo
156 Valle Allarde Horacio del, Estudiante, Holanda 300.— Carnet 920467 Stgo.
158 Vargas Díaz Manuel Sergio, Tejedor, P. Valdivia 2135.— Carnet 1144447 Stgo.
159 Valech Hadad Miguel, Industrial, M. Montt 2517.— Carnet 67149 Stgo.
176 Vidal Jorquera Juan de D., Jardinero, Pizarro 3112.— Carnet 170867 Stgo.
179 Villagra Ríos Eduardo Panificador, P. L. Cuadra 748.— Carnet 1700623 Stgo.
185 Vega Aliaga Julio Ernesto, Empleado, Irarrázaval 1059.— Carnet 1423743 Stgo.
186 Valenzuela Segundo, Empleado Público, Los Padres 1039.— Carnet 1191824 Stgo.
57 Westhoff Cavada Germán, Empleado Públ., Chile España 155.— Carnet 48232 Vald.
123 Yáñez Nieto David, Jardinero, Macul 950. —Carnet 1757778 Stgo.
14 Zulueta Díaz Agustín, Comerciante, P. Torres 196.— Carnet 51497 Stgo.
55 Zorrilla Concha Enrique, Estudiante, E. Flores 2418.— Carnet 830578 Stgo.
134 Zúñiga Romosellg Julio César, Empleado, S. Gregorio 1936.— Carnet 834263 Stgo.
142 Zúñiga Canales Carlos, Empleado, Los Castaños 3360.— Carnet 285741 Stgo.

REGISTRO MUNICIPAL.— SECCION N.o 2.a PERMANENTE

194 Alvarez Kohler Lilia, Ninguna, Av. Salvador 3052.— Carnet 2762 Stgo.
171 Baeza Valenzuela Julia Isabel, Profesora, Av. Septiembre 1763.— Carnet 606774 Stgo
190 Bustos Sepúlveda Blanca, Ninguna, Av. Salvador 3052.— Carnet 738460 Stgo.
167 Carberry Vega Olga, Ninguna, Av. M. Montt 2170.— Carnet 44446 Temuco
169 Cabrero Rojas Adriana,Ninguna Ernesto Evia 5820.— Carnet 1461536 Stgo.
185 Chappuseau Ellwange Marta, Ninguna, Granada 2229.— Carnet 1754457 Stgo.
187 Castro Montt Sara, Ninguna Pérez Canto 216.— Carnet 1707340 Stgo.
178 Danús Provens Yolanda Rosa Ninguna, Palermo 55.— Carnet 1754129 Stgo.
184 Ellwanger Prusing Luisa, Empleada, Av. Condell 783.— Carnet 349337 Stgo.
177 Figueroa Sepúlveda Ana Rufina, Ning., Av. Irarrázaval 2886.— Carnet 213133 Valp.
193 Figueroa Bielefeldt Lidia, Ninguna, Pérez Canto 210.— Carnet 733425 Stgo.
186 Garay Olivares Elena, Profesora, Av. Concha 302.— Carnet 632883 Stgo.
198 Guzmán San Martín Alejandro, Ninguna, Av. Irarrázav. 1625. Carnet 1757315 Stgo.
174 Heredia Hilda, Profesora, C. Errázuriz 420.— Carnet 15362 Imperial
196 Henríquez Muñoz Juan, Empleado, Colón 3250.— Carnet 1626214 Stgo.
182 Kullmen Braming Elena Ninguna, M. Montt 2622.— Carnet 1727866 Stgo.
191 Kohler Bielefaldt María, Ninguna, Av. Salvador 3052.— Carnet 1053861 Stgo.
168 Lira Montes Sara, Ninguna, Av. Irarrázaval 5420.— Carnet 791154 Stgo.
173 Miranda Núñez Laura, Profesora, C. Errázuriz 416.— Carnet 1063632 Stgo.
180 Montenegro Basualto Regina Profesora, Palermo 127.— Carnet 1756966 Stgo.
181 Medo Barrueto Rosa, Empleada, Echeñique 5308.— Carnet 312358 Stgo.
183 Nelson Paggi Alicia, Ninguna, J. M. Infante 2602.— Carnet 223421 Valp.
199 Plona Cases José, Comerciante, Av. Irarrázaval 1625.— Carnet 1757315 Stgo.
200 Poblete Manzerola Etelvina, Profesora, San Gregorio 2933.— Carnet 637536 Stgo.
176 Quiroz Bueno Rosa Ester, Modista, Av. Irarrázaval 2891.— Carnet 1308479 Stgo.
179 Rivas Vargas Graciela, Ninguna, Av. Larraín 5420.— Carnet 30775 Curicó
195 Romero Mezt Rosalva, Ninguna, Cortés 2550.— Carnet 735298 Stgo.
170 Salazar Armijo Julia, Ninguna, Septiembre 1825.— Carnet 362853 Stgo.
197 Tolba Garrido Gabriela, Empleada, Colón 3250.— Carnet 15763 Buin
172 Ubilla León Rosa, Profesora, Septiembre 1763.— Carnet 606774 Stgo.
175 Villanueva Yáñez Ana Julia, Profesora, Av. Irarrázaval 2891.— Carnet 1707340 Stgo.
188 Villela Opazo Octavia, Ninguna, Pérez Canto 216.— Carnet 1707340 Stgo.
189 Vial Errázuriz Josefina, Ninguna, Av. Irarrázaval 2325.— Carnet 634671 Stgo.
192 Villaman Moncada Verena Mercedes, Ninguna, Los Alerces 2335.— Carnet 1411285

REGISTRO MUNICIPAL.— SECCION N.o 3.a PERMANENTE

1 Angulo Robles Aura, Macul 741.— Carnet 1490112 Stgo.
3 Alcaíno Martínez María del C., Empleada, Tegualda 2012.— Carnet 686350 Stgo.
6 Banda Fuenzalida Marta Aída, P. Prado 5276.— Carnet 1727875 Santiago
9 Barra Bucarey Alicia de la, Empleada, Los Padres 1020.— Carnet 18647 Lota
7 Cartagenas Berríos Clara, Profesora, Chile España 1190.— Carnet 1727873 Stgo.
5 Fuentes San Martín Lucina, M. Montt 2545.— Carnet 956126 Santiago
2 Grez Correa Marina, Tegualda 2012.— Carnet 700605 Santiago
8 Marchant Riquelme María, E. Hevia 5865.— Carnet 1149995 Santiago
4 Piñeira Navarrete Emilia, R. Janeiro 343.— Carnet 1587901 Santiago

5.a COMUNA "CAÑADILLA"

REGISTRO GENERAL DE VARONES.—SECCION N.o 21.—PERMANENTE

1 Araya Vega José María, empleado, 4 Norte 821, P. M. M.—Carnet 1210139.
7 Arenas Varela, Liberto, prensista, Colón 1350.—Carnet 1169278.
24 Aguilar Oyarzo Luis Alfonso, jornalero, López 519.—Carnet 1755291.
25 Arratia Tejeda Miguel Luis, comerciante, Av. La Paz 372.—Carnet 842082
27 Aguirre Sánchez Máximo, empleado, Opazo 250.—Carnet 148382.
53 Astudillo Torres Ignacio, practicante, Av. Francia 1288.—Carnet 99531.
78 Altamirano Martínez Felicindo, empleado, Colón 1660.—Carnet 1463617.
83 Araya Araya Juan, empleado, Fermín Vivaceta 817.—Carnet 342936.
101 Ayala Parra Juan, empleado, San Luis 1418.—Carnet 1265222.
104 Araneda Beltrán José, profesor, F. Vivaceta 968.—Carnet 1558439.
138 Alvarez Pérez José Miguel, sombrerero, Bezanilla 1660.—Carnet 919383.
151 Avila Espinoza Ricardo 2.o, empleado, Maruri 508.—Carnet 246163.
5 Bunster Morelli Ricardo, empleado, N. de Matte 1420.—Carnet 4767.
10 Becerra González Ramón, jornalero, Pastor Ovalle 52.—Carnet 1100343.
34 Bernal Vergara José Benjamín, operario, San Luis 1609.—Carnet 1443377.
47 Bossay Alarcón Enrique, mueblista, Inglaterra 1280.—Carnet 1269441.
56 Bruna Calderón Carlos Gustavo, jornalero, Pinto 35.—Carnet 17757.
57 Bruna Calderón Samuel, calderero, Pinto 35.—Carnet 5690.
70 Barceló Osben Alfredo, empleado, Olivos 1157.—Carnet 13770.
79 Bravo Araya Carlos, empleado, Pasaje Justicia 2057.—Carnet 579879.
92 Burgos Stone Santiago, empleado, O'Higgins 2044.—Carnet 16346.
107 Berríos Olmedo Oscar, empleado, Bezanilla 1476.—Carnet 923057.
113 Balmaceda Williams Alvaro, estudiante, O'Higgins 1241.—Carnet 1226329.
117 Barra Castro José Miguel, albañil, Independencia 1248.—Carnet 1618643.
136 Brain Brain Enrique Alberto, empleado, Luis Johnson 2603.—Carnet 1107475.
153 Bravo Castro José Daniel, enfierrador, Victoriano 337.—Carnet 1308345.
168 Blanco Blanco Carlos, comerciante, Escanilla 360.—Carnet 40093.
6 Canales Flores Esteban, comerciante, Dávila Baeza 2308.—Carnet 174581.
12 Celedón Carrasco Manuel, mecánico, General Saavedra 1050.—Carnet 48160.
75 Chávez Gutiérrez Carlos Eduardo, empleado, San Luis 1761.—Carnet 852954..
82 Céspedes Soto Rafael, empleado, Hospital San José.—Carnet 36755.
87 Córdova Cataldo Arturo, electricista, Cruz 1238.—Carnet 147789.
88 Contreras Zúñiga Hernán, barnizador, O'Higgins 2095.—Carnet 473849.
102 Cerda Mora Carlos, pintor, Av. El Pino 846.—Carnet 42.
103 Cortés Díaz Oscar, jornalero, Matías Ovalle 124.—Carnet 1219592.
133 Cantillana Molina José Miguel, empleado, O'Higgins 1591.—Carnet 41243.
152 Casanova Miranda Antonio Adolfo, empleado, Colón 1471.—Carnet -757589.
162 Contreras Luis Antonio, empleado, Gral. Saavedra 1025-A.—Carnet 1030443.
17 Díaz Cifuentes Alfredo, practicante, Panteón 299.—Carnet 1105910.
80 Durán Córdova Fernando, comerciante, López 345.—Carnet 872786.
106 Davis Awad Gerardo, comerciante, O'Higgins 1347.—Carnet 928016.
137 Díaz Portales Daniel Pablo, comerciante, Echeverría 1006.—Carnet 1758795.
142 Delgado Cuitiño Antonio, estudiante, O'Higgins 1609.—Carnet 387905.
170 Díaz Urrea Luis, practicante, Bezanilla 1483.—Carnet 1421624.
74 Elphick Dunstan Donald, contador, Hip. Chile 1450.—Carnet 874798.
99 Espinoza Tobar Emiliano, mecánico, Colón 2430.—Carnet 148762.
129 Elzo Rojas Ramón, empleado, Barnechea 320.—Carnet 632182.
15 Farfán Farfán Germán, empleado, Hospital San José.—Carnet 66834.
23 Fuentes José Heriberto, jornalero, López 519.—Carnet 437443.
46 Figueroa González Ricardo 2.o, estudiante, Independencia 452.—Carnet 585886.
48 Fuenzalida Muñoz Luis Eduvino, empleado, Hospital San Vicente.—Carnet 632467.
55 Figueroa Grandón José, zapatero, San Luis 1512.—Carnet 114996.
122 Flores Navarro Francisco F., empleado, R. Ramírez 2752.—Carnet 603628.
149 Flores Castillo Pedro, empleado, Maruri 1064.—Carnet 448458.
165 Fernández Flores Ricardo, tipógrafo, Escanilla 1525.—Carnet 983441.
4 Gajardo Farías Ricardo, carpintero, Colón 1939.—Carnet 104765.
44 Guzmán Silva Luis Enrique, tejedor, Matías Ovalle 86.—Carnet 1757733.
69 Gutiérrez Rojas Luis Humberto, comerciante, Independencia 2663.—Carnet 10227.
95 Galarce Aliaga Emilio, empleado, Nueva de López 1021.—Carnet 1369867.
112 Guzmán Aguilera Miguel, comerciante, Ibáñez 312.—Carnet 44372.
114 Guzmán Arriaza José, agricultor, San Luis 1419.—Carnet 7342.
123 Garrido Aniceto Eleazar, chofer, Independencia 815.—Carnet 12625.
126 González Custodio, carpintero, Bezanilla 1481, C. 12.—Carnet 1758400.
127 González Lohse Sergio, carpintero, Bezanilla 1481.—Carnet 814183.
128 Gallardo Alvarez Rolando, carpintero, Escanilla 825.—Carnet 916592.
131 Gutiérrez Meza Carlos Alfredo, empleado, Independencia 815.—Carnet 347193.
159 García Luis Armando, empleado, Escanilla 485.—Carnet 15686.
2 Henríquez Araya Juan Agustín, albañil, 4 Norte 821, P. M. M.—Carnet 564016.
13 Hidalgo Hidalgo Pedro, albañil, Maruri 433.—Carnet 16885.
30 Herrera Alquinta Enrique, empleado, Huamachuco 2607.—Carnet 1214650.
58 Hernández Vivanco Helio Aliro, comerciante, Independencia 345.—Carnet 21743.
77 Hernández Avila Luis, talabartero, Huidobro 928.—Carnet 402720.
110 Hinojosa Valenzuela Víctor A., empleado, Independencia 1002.—Carnet 832376.
135 Herrera Monzón Carlos Liborio, contratista, Huamachuco 1842.—Carnet 73477.
65 Ibaceta Campos Manuel, empleado, Escanilla 840.—Carnet 1214764.
100 Infantas Norambuena Raúl Gustavo, estudiante, Independencia 512.—Carnet 1095832.
26 Jerez Atencio Dagoberto Rubén, empleado, Quintana 370.—Carnet 12176?3.
41 Kurten Hingmann Carlos Eduardo, mecánico, Lastra 1250.—Carnet 345595.
125 Krüger Castillo Luis, empleado, Independencia 340.—Carnet 567557.
32 Lazacano Acosta Pedro Leopoldo, empleado, Olivos 1027.—Carnet 22938.
85 Leiva Rojas Luis, charolero, Carrión 1698.—Carnet 919549.
86 Lebán Sánchez Antonio, empleado, López 273.—Carnet 229740.
121 Lobos Nieto Manuel, carpintero, Quintana 314.—Carnet 55190.
145 Lara Sotelo Romelio, panificador, Carrión 1656.—Carnet 60944.
3 Montt Astete-Pinto Mario, empleado, Inglaterra 1382.—Carnet 925647.
14 Montero Letelier Mario, abogado, Sevilla 1387.—Carnet 1602790.
20 Montefusco Araya Enrique E., mecánico, Independencia 1795.—Carnet 569349.
22 Malbrán Lucero Pedro José, arquitecto, Av. Francia 1425.—Carnet 409433.

36 Montenegro Godoy Belmor, empleado, Prieto 1703.—Carnet 66644.
40 Munizaga Romo Willy, contador, Bezanilla 1890.—Carnet 1662745.
43 Morales López Santiago Segundo, mecánico, Errázuriz 875.—Carnet 4695.
50 Moreno Díaz Armando, chofer, Echazarreta 685.—Carnet 925913.
54 Mendoza Herrera Floridor, empleado, Maruri 1181.—Carnet 1300327.
68 Messen Jara Luis Humberto, empleado, Independencia 356.—Carnet 562330.
97 Martínez Martínez Zacarías, metalúrgico, Cazorzo 1383.—Carnet 1515165.
118 Moreno Vásquez Manuel Segundo, empleado, Av. Francia 1266.—Carnet 1017982.
132 Mejías Salinas Jorge Manuel, empleado, Hip. Chile 1102.—Carnet 1215457.
134 Marchant Miranda Armando, empleado, Escanilla 481.—Carnet 146167.
139 Miranda Contreras Víctor Manuel, pintor, Ibáñez 421.—Carnet 1411258.
140 Muñoz González Juan Antonio, carpintero, Independencia 2324.—Carnet 25641.
147 Mondaca Lois Humberto, panadero, Walker Martínez 80.—Carnet 32951.
156 Maulén Cariceo Ernesto, pintor, Ibáñez 34.—Carnet 1531566.
158 Marín Próspero, peluquero, Rivera 1814.—Carnet 564597.
167 Molina Juan Francisco, obrero, Bezanilla 1477.—Carnet 925046.
169 Molina Benavides Juan Esteban, estudiante, Inglaterra 1151.—Carnet 1510103.
171 Medina Rojas Alberto, empleado, Barnechea 420.—Carnet 1031763.
89 Navarrete Palma Carlos Alberto, estudiante, Sevilla 1537.—Carnet 1539682
29 Ortúzar González Alberto, empleado, Hip. Chile 1239.—Carnet 920242.
33 Olivares Arturo, empleado, Olivos 1027.—Carnet 22938.
61 Ojeda Córdova Luis Humberto, empleado, López 803.—Carnet 11356.
119 Ortiz Arnao Ernesto, estudiante, Freirina 2004.—Carnet 1166429.
146 Ortiz García Manuel Fernando, empleado, Carrión 1818.—Carnet 837594.
21 Pérez Rodríguez Luis Segundo, empleado, San Luis 1512.—Carnet 102525.
37 Palma Cuevas Luis Alberto, tipógrafo, Luis Johnson 2657.—Carnet 348444.
42 Peláez Rodríguez Jorge, empleado, Picarte 493.—Carnet 4985.
66 Palma Ogaz Julio Antonio, fogonero, López 658.—Carnet 1019248.
71 Peñaloza Véliz Pedro del C., empleado, Maruri 707.—Carnet 43162.
81 Parra Thomson Eduardo Arturo, empleado, Carrión 1920.—Carnet 565183.
94 Pacheco Oliveros Lorenzo, carpintero, Avenida Chile 1027.—Carnet 229937.
120 Pacheco Bustamante Víctor M., mecánico, Independencia 260.—Carnet 838873.
141 Pérez Salinas Orlando, empleado, Independencia 4344.—Carnet 1512094.
160 Pizarro Tapia Roberto, chofer, Panteón 4.—Carnet 11024.
49 Quinteros Ponce Rigoberto N., empleado, Hospital San José.—Carnet 20587
84 Quiroz Zúñiga Felipe, comerciante, Carrión 1326.—Carnet 1194130.
93 Quijada Cerda Carlos Enrique, pintor, Av. El Pino 831.—Carnet 171499
39 Ramírez Milonett Eduardo, empleado, Echeverría 9159.—Carnet 140346.
51 Rivera Silva Marcial, estudiante, Sevilla 1406.—Carnet 1665606.
62 Rodríguez Soto Raúl, empleado, López 767.—Carnet 839167.
67 Rodríguez García Armando, comerciante, Pastor Ovalle 239.—Carnet 1090535.
76 Ramírez Santander Juan de Dios, comerciante, Ibáñez 336.—Carnet 1628839.
148 Ramírez Riveros Jorge, empleado, Av. La Paz 382.—Carnet 447212.
150 Rosales Cuadra Ramón, empleado, M. Macuada 1538.—Carnet 1734.
155 Riquelme Alfredo Segundo, empleado, Pasaje Quezada 2016.—Carnet 94133.
164 Rozas Martínez Víctor Armando, empleado, Independencia 820.—Carnet 127309.
172 Ramírez Mérida Benito, enfierrador, Quintana 474.—Carnet 96660.
8 Solís Vilos Armando, agricultor, Brig. Garrido 2254.—Carnet 1512389.
18 Said Zataz Juan, comerciante, Independencia 432.—Carnet 1265391.
28 Suárez Bahamondes Leopoldo, maquinista, Olivos 1091.—Carnet 44902.
35 Salazar Urquieta Carlos, mecánico, San Luis 350.—Carnet 1114722.
38 Salas Briceño Juan de la Rosa, jornalero, Carrión 1678.—Carnet 1756390.
52 Serrano Rojas Manuel, empleado, Pas. La Razón 2003.—Carnet 234806.
59 San Juan Medel José, empleado, Hospital San José.—Carnet 405188.
60 Sariego Elgueta Jorge, estudiante, Sevilla 1312.—Carnet 1612443.
64 Silva Castillo Jorge, enfierrador. Bezanilla 1665.—Carnet 449071.
90 Sthander Jiménez Carlos, mecánico, Maruri 1052.—Carnet 255799.
96 Solís Herrera Andrés Luino, dibujante, Avenida Chile 1012.—Carnet 1144011.
111 Silva Flores Artemón, empleado, Independencia 1137.—Carnet 1552154.
124 Sánchez Fuica Luis Ascencio, chofer, Independencia 1145.—Carnet 1068504.
130 Soler Castel Ricardo, empleado, Escanilla 1451.—Carnet 931127.
143 Sánchez Vera Alfredo, empleado, Portal Cementerio 29.—Carnet 1707607.
157 Sotelo Sotelo Orlando, barnizador, Maruri 580.—Carnet 984125.
163 Sánchez Jones Humberto, empleado, Colón 1422.—Carnet 874834.
166 Sandoval Escobar Juan Humberto, albañil, Bezanilla 1476.—Carnet 107277.
173 Santibáñez Romero Julio, empleado, Independencia 1754.—Carnet 754879.
11 Toro Catalán Carlos, minero, Maruri 431.—Carnet 97601.
16 Troncoso González Hernando, agricultor, O'Higgins 1591.—Carnet 816763.
31 Torre Bravo Luis Antonio de la, comerciante, Roma 191.—Carnet 1382876.
116 Torres Maldonado Manuel, empleado, Pasaje Feliú 2051.—Carnet 1587913.
9 Ubilla Díaz Elizardo, agricultor, F. Vivaceta 728.—Carnet 18003.
91 Urrutia Rivera Manuel, empleado, Independencia 2650.—Carnet 661178.
98 Urzúa Leyton Juan, agricultor, San Luis 344.—Carnet 255178.
19 Villarroel Vásquez Armando, carpintero, Pas. La Razón 2003.—Carnet 302415.
45 Vásquez Bustamante Victoriano, empleado, Borgoño 1380.—Carnet 527916.
63 Vega Collao Cirilo, empleado, Independencia 345.—Carnet 9591.
72 Valenzuela Moya René, estudiante, Carrión 1563.—Carnet 601487.
73 Vega Castillo Ernesto, comerciante, Inglaterra 1302.—Carnet 222486.
105 Vásquez Arredondo Juan Bautista, encuadernador, F. Vivaceta 968.—Carnet 23636.
108 Valenzuela Cabrera Eduardo, empleado, Los Castaños 1870.—Carnet 56650.
109 Valenzuela Soto Luis, rentista, Los Castaños 1870.—Carnet 566011.
115 Vera Cifuentes Osvaldo Antonio, empleado, Rivera 1725.—Carnet 1428466.
144 Valdés Campos Rosendo, carpintero, Independencia 580.—Carnet 1752691.
154 Vega Carlos Roberto, motorista, Carrión 1636.—Carnet 756156.
174 Valenzuela Lira José, comerciante, San Luis 1508.—Carnet 226021.
161 Zamora Riveros Alfonso, gasfiter, Victoriano 443.—Carnet 18557.

REGISTRO MUNICIPAL.—SECCION N.o 2 PERMANENTE

151 Alvarez Poblete Elena, empleada, Pas. La Razón 2016.—Carnet 1010054.
154 Arias Troncoso Audolinda, labores del sexo, F. Vivaceta 968.—Carnet 1757901.
139 Bustos Bastías María, empleada, O'Higgins 1230.—Carnet 917761.
122 Cepeda Carvajal Olga del C., labores del sexo, Inglaterra 1319.—Carnet 1622067.
153 Contreras Zúñiga Olga Emilia, labores del sexo, O'Higgins 2095.—Carnet 1754029.
156 Catalán Aguirre Sara, labores del sexo, Cruz 1268.—Carnet 1428661.
135 Etcheverry Vera Olga, matrona, Prieto 1703.—Carnet 68815.
133 Fuentealba Zúñiga Marta, lavandera, Independencia 1218.—Carnet 859710.
149 Faunes Valdivia Margarita R., costurera, Olivos 1157.—Carnet 1010708.
129 Gallardo Martínez Berta Elena, labores del sexo, 5 Norte 752, P. M. M.—C. 1010764.
140 Gutiérrez Lina, labores del sexo, Independencia 860.—Carnet 715494.
142 González González Carmen, labores del sexo, Olivos 1091.—Carnet 1758568.
150 Gaete Henríquez Elena, contadora, Residencia 425.—Carnet 922800.
152 Gregorio de las Heras Zúñiga Sara E., profesora, Maruri 478.—Carnet 1758650.
145 Hermosilla Sepúlveda Ana Rosa, peluquera, Independencia 389.—Carnet 1228556.
123 Molinari Tapia Zulema, empleada, Maruri 487.—Carnet 635445.
124 Molinari Tapia Berta, labores del sexo, Maruri 487.—Carnet 656638.
126 Muñoz Torres Olga María, costurera, Maruri 744.—Carnet 884700.
128 Mercado Martínez Albertina, sastre, Maruri 744.—Carnet 12783.
130 Moreno Martínez Leonor, enfermera, Bezanilla 1352.—Carnet 562958.
137 Montenegro Godoy Aída, labores del sexo, Rivera 1584.—Carnet 1757327.
144 Molina Espinoza María del C., labores del sexo, Olivos 1121.—Carnet 1144674.
155 Martínez Santa Cruz Regina, modista, F. Vivaceta 483.—Carnet 1094915.
127 Pacheco Arriagada Guilda, labores del sexo, Brig. Garrido 2219.—Carnet 65905.
125 Quinteros Zúñiga María Isabel, labores del sexo, Maruri 1024.—Carnet 1621628.
146 Ramírez Silva Emma Luisa, costurera, Pas. La Razón 2014.—Carnet 832539.
157 Ramírez Saavedra Margarita, costurera, Cruz 1630.—Carnet 925886.
159 Rodríguez Tobar Carmela, labores del sexo, San Luis 1298.—Carnet 1311609.
121 Salas Valdés María Delia, empleada, Barnechea 339.—Carnet 44833.
134 Sáez Ramírez María Teresa, contadora, Inglaterra 43.—Carnet 1010399.
141 San Martín Guevara Juana Rosa, profesora, López 516.—Carnet 1363459.
143 Sepúlveda Osses Mercedes, labores del sexo, Inés de Suárez 1063.—Carnet 1756967.
147 Silva Guillermina, labores del sexo, Independencia 691.—Carnet 1758134.
131 Villablanca Guerrero Herminda R., modista, Barnechea 452.—Carnet 921265.
132 Vivancos Villablanca María H., profesora, Barnechea 452.—Carnet 1757436.
138 Zumarán Godoy Teresa, labores del sexo, Picarte 449.—Carnet 1758042.
148 Zárraga Ascencio Eulalia, labores del sexo, Independencia 695.—Carnet 1758135.
158 Zúñiga Espinoza Lucrecia Graciela, labores del sexo, López 409.—Carnet 1051328.

COMUNA DE "BARRANCAS"

REGISTRO MUNICIPAL.—SECCION N.o 3.a PERMANENTE

136 Allendes Bravo Ana, aparadora, Pobl. Lautaro.—Carnet 857689.
131 Alvarez Espinoza Laura, sin profesión, Lo Gamboa s|n.—Carnet 1758316
145 Acevedo Muñoz Josefina, costurera, M. Montt 5048.—Carnet 1757791.
77 Berríos Labbé Laura, sin profesión, Sta. Corina.—Carnet 1757839.
89 Brunt Castro Eulalia Jerónima, Emp. Part., San Pablo 9825.—Carnet 601386.
101 Blaazevic Ljubetic Ivo, comerciante, Resbalón.—Carnet 18347.
124 Bretti Pérez Ana, comerciante, Pudahuel.—Carnet 38286.
81 Caro Ana, sin profesión, Sta. Corina.—Carnet 1757081.
83 Cordero Sánchez Raquel, sin profesión, Pudahuel.—Carnet 1756624.
97 Castro Mora Ana, sin profesión, San Luis s|n.—Carnet 678174.
99 Carrasco Vega Luisa, sin profesión, Pobl. Lautaro.—Carnet 1012401.
100 Castañeda Chávez Juana, modista, Pobl. Lautaro.—916704.
102 Cerón Trincado Verónica, sin profesión, Pobl. Lautaro.—Carnet 822935.
103 Contreras Núñez Berta, sin profesión, Las Mercedes.—Carnet 982991.
110 Carreño Romero María, sin profesión, San Pablo 9410.—Carnet 1757898.
112 Carreño Romero Agustina, sin profesión, Av. Cementerio.—Carnet 1757919.
127 Corvalán Corvalán Elvira, costurera, San Pablo 9310.—Carnet 1758924.
143 Cammas Gajardo María, sin profesión, Lo Gamboa.—Carnet 714756.
146 Céspedes Lizama Elvira, sin profesión, El Noviciado.—Carnet 21637.
139 Dávila Herrera Eufemia, costurera, San Pablo 5875.—Carnet 107214.
117 Farías Serrano Elsa, sin profesión, Riquelme 30.—Carnet 1758552.
118 Farías Serrano Margarita, sin profesión, Riquelme 30.—Carnet 1216234.
138 Figueroa Enríquez Lidia, sin profesión, San Pablo 5875.—Carnet 1759016.
96 González Contreras María Luisa, comerciante, Pobl. Lautaro.—Carnet 834453.
106 Gaete Amigo Flor, sin profesión, Pobl. Lautaro.—Carnet 1758466.
122 Gutiérrez Gutiérrez Elvira, sin profesión, Pobl. Lautaro.—Carnet 1758782
126 Grez Moya María, sin profesión, Santa Corina.—Carnet 1221332.
129 Gallardo Gallardo Olga, sin profesión, Pudahuel.—Carnet 1756621.
130 Gallardo Gallardo María, sin profesión, Pudahuel.—Carnet 921146.
121 Ibarra Jiménez Agustina, sin profesión, Pobl. Lautaro.—Carnet 1758780.
125 Ibarra González Inés, costurera, Serrano s|n.—Carnet 1758167.
144 Ibarra Aravena Julia, modista, Lo Bamboa.—Carnet 1497628.
88 López Farías Rita, sin profesión, San Pablo 9825.—Carnet 1757625.
90 López Farías Josefina, sin profesión, San Pablo 9825.—Carnet 1757694.
105 Lecaros Ramírez Lucila, sin profesión, Pobl. Lautaro.—Carnet 683359.
115 Leyton Poblete Serafina, comerciante, Pobl. Lautaro.—Carnet 404508.
133 Layera Sepúlveda Gregoria R., sombrerera, Duarte s|n.—Carnet 1620263.
82 Mena Castill oElena Emp. Part., San Luis 636.—Carnet 994957.
92 Muñoz Allendes Ermelinda, Emp. Part., Pobl. Lautaro.—Carnet 1758590.
98 Montenegro Araya Elba, tejedora, Pobl. Lautaro.—Carnet 887952.
104 Marín Escudero Olga, profesora, Resbalón.—Carnet 203189.
116 Martínez Poblete Inés, telegrafista, San Pablo 5866.—Carnet 1170351.
120 Muñoz Reveco Sara, sin profesión, Santa Corina.—Carnet 1757080.
135 Mejías Silva Laura, costurera, Los Aromos s|n.—Carnet 108717.
137 Morales Landero Berta, sin profesión, El Noviciado.—Carnet 12705.
140 Ortiz Vargas Amanda, sin profesión, Santa Adela.—Carnet 1758321.
93 Pigen Couso Narciso, carpintero, Pobl. Lautaro.—Carnet 172180.
94 Palacios Vallentero Ana, aparadora, Pobl. Lautaro.—Carnet 838343.
111 Pavez Rubio Edelmira, comerciante, San Pablo 7053.—Carnet 1757764.
142 Pérez Alvarez Elena, sastre, Santa Adela.—Carnet 1090007.
147 Pizarro González Lidia, sin profesión, El Noviciado.—Carnet 36051.
78 Quintero Arriaza María, sin profesión, Santa Corina.—Carnet 1757077.
79 Quinteros Arriaza Raquel, sin profesión, Santa Corina.—Carnet 984112.
95 Reyes Osorio Ana Rosa, sin profesión, Pobl. Lautaro.—Carnet 1623360.
113 Riffo Roa, Rosa, costurera, Pobl. Lautaro.—Carnet 882726.
128 Romero Paz Elena, sin profesión, Las Mercedes.—Carnet 1700191.
132 Riveros María Mercedes, sin profesión, Duarte s|n.—Carnet 1758291.
76 Salinas Cruz Clara, sin profesión, Santa Corina.—Carnet 1757845.
80 Salinas Cruz Elena, amasadora, Santa Corina.—Carnet 1757842.

(PASA A LA PAGINA 17)

NOTICIAS DIVERSAS

MANIFESTACION A LOS SEÑORES GERARDO SEGUEL Y FRANCISCO COLOANE.— En los comedores del Casino de Bellas Artes, se realizará mañana un almuerzo en honor de los escritores Gerardo Seguel, por la publicación de sus libros: "Alonso de Ercilla", "Pedro de Oña" y "Francisco Núñez de Pineda y Bascuñán", y a Francisco Coloane por haber obtenido el Premio "Zig Zag", en el concurso de Novela Infantil que organizó la Sociedad de Escritores, con su obra "El Ultimo Grumete de la Baquedano". Las adhesiones se reciben en la Secretaría de la Aich. Estado 15. piso 3.o y en el Casino de Bellas Artes.

BAILE EN LA SOCIEDAD EMPLEADOS DE COMERCIO.— Organizado por el Centro Social "Germán Caballero", el 1.o de septiembre próximo, de 18.30 a 21.30 horas, se efectuará un baile.

PERSONA BUSCADA.— Doña María de Trenchs, actualmente en las Antillas Francesas, desea conocer el paradero de su hija. doña Nuria Trenchs, quien, acompañada por su esposo, don Jorge Lazo, partió de España hacia Chile al empezar la guerra civil española.

A quien pueda dar alguna noticia acerca de esta persona, se le ruega comunicarla a la Cámara de Comercio de Chile. Agustinas 925, teléfono 87122, Santiago".

COMITE CENTRAL DE DAMNIFICADOS DEL SUR.— Cita a reunión general para hoy, a las 15 horas, en su local de Gálvez 132

COCKTAIL PARTY A DON JULIO CARVALLO.— El Comando Superior de los Exploradores de Chile ofrecerá el domingo 1.o de septiembre un Cocktail Party en honor del presidente del Consejo Superior de la Institución, General don Julio Carvallo Casanova, con motivo de haber sido designado Intendente de Magallanes.

FEDERACION DE SUBOFICIALES EN RETIRO.— (DIRECTORIO GENERAL).— Cítase a los Delegados a sesión ordinaria, para mañana, a las 19 horas en el local social.

DIRECTORIO DEL CIRCULO DE EX CADETES MILITARES.— El lunes. a las 19.30 horas, se reunirá en la residencia del presidente de la Institución, General don Eduardo Ilabaca León, calle Las Palmas N.o 2244, Los Leones, el Directorio del Círculo de Ex Cadetes Militares.

CONFERENCIA DE CARLOTA ANDREE.— Mañana, tendrá lugar, en los comedores del Puerto Aéreo de los Cerrillos, una sesión del Rotary Club de Maipú. Esta sesión rotaria se verificará a la 1 de la tarde durante el almuerzo, y dictará una conferencia sobre "La Pequeña Industria" la escritora Carlota Andrée.

EXPLORADORES DE CHILE.— Para mañana están citados los Exploradores de Santiago. El Grupo N.o 1 "General Baquedano" y Grupo N.o 3 "Móvil", a las 18.30 horas, en calle Agustinas 853, 2.o piso. Grupo N.o 2 "General O'Higgins", de la Comuna de Providencia, a las 17 horas, en Avenida Manuel Montt N.o 351.

AUDIENCIAS EN AGRICULTURA.— Ayer se entrevistaron con el Ministro de Agricultura, don Víctor Moller, el Gerente de la Sociedad Explotadora de Tierra del Fuego, don Enrique Chirwing y el Gerente de la Asociación Ganadera de Magallanes, quienes conversaron con el Ministro, acerca del precio que se fijaría a la lana.

Se entrevistó además con el Ministro, una comisión de Panaderos y de Repartidores de Pan, quienes trataron acerca de los problemas que afectan a esa industria.

DOS MENORES DESAPARECIDAS FUERON ENCONTRADAS AYER

Un amago de incendio, un robo en pleno centro de la ciudad y un choque

HECHOS POLICIALES DE AYER

Durante el día de ayer se produjeron en nuestra ciudad diversos hechos que revistieron importancia, pero entre todos se destacaron las pesquisas realizadas por el personal de la Prefectura de Investigaciones, que determinaron la ubicación de 2 menores desaparecidas de sus hogares; una, hace poco más de cinco meses, y otra, antes de 48 horas de denunciado el caso.

ANTECEDENTES

La menor Blanca del Carmen Galdames Silva, de 16 años de edad, alumna de la Escuela Técnica de Niñas, desapareció de su hogar el día 22 de marzo del año en curso.

Personal de Investigaciones trabajó en forma ardua para ubicar su paradero, y a pesar de que pasaron los meses sin que se obtuvieran resultados favorables, nunca abandonó la pesquisa tendiente a devolverla al seno de su hogar.

ES ENCONTRADA

En posesión de una pista precisa acerca de su permanencia en la capital, varios Detectives se dirigieron, más o menos a las 18.30 horas de ayer, a la casa ubicada en la calle Independencia N.o 2390, donde la menor fué encontrada oculta. Según su propia declaración, afirmó haber procedido voluntariamente, agregando haber permanecido también durante algún tiempo en una casa de la calle San Francisco, con nombre supuesto.

En cuanto se tuvo conocimiento de su aparición, llegaron a la Prefectura de Investigaciones dos hermanas de la joven desaparecida.

DETENIDOS

Por tener participación en este delito, se encuentran detenidos en la Prefectura de Investigaciones, Raúl Ossa Guzman, sindicado como el instigador del abandono de hogar; la madre de éste, Raquel Guzmán de Ossa, por encubridora, y Margarita Bravo, acusada de tener oculta en su casa de la calle Independencia a una persona buscada por la policía. Estos tres detenidos serán puestos hoy a disposición de la Justicia para ser sometidos a proceso.

La menor Blanca del Carmen será puesta a disposición del Juzgado de Menores.

OTRA MENOR ENCONTRADA

También fué ubicada durante el día de ayer, la menor Clara López Martínez, de 16 años de edad, quien abandonó su hogar el martes recién pasado a raíz de un disgusto que tuvo con su madre.

La niña fué encargada, en cuanto se hizo la denuncia correspondiente, a la policía de todo el país; se enviaron sus datos personales y diversos antecedentes para facilitar su ubicación.

Ayer se recibió un telegrama de la Prefectura de Investigaciones de la ciudad de Concepción en el cual se informa que la menor desaparecida se encuentra sin novedad al lado de su padre, el señor José López Mangas.

HERIDO EN ATROPELLO

En la esquina de Providencia con General Bustamante, el tranvía N.o 704 de la línea 34, atropelló a las 19.45 horas de ayer, al señor Fernando Jeréz Vergara, domiciliado en Balmaceda N.o 447, ocasionándole lesiones de gravedad en diversas partes del cuerpo. La víctima debió ser hospitalizada en la Posta Central de la Asistencia Pública.

El maquinista del tranvía, Armando Rojas Rojas, fué detenido por la culpabilidad que pueda afectarle en este accidente.

$ 10.000 EN PERDIDAS EN UN AMAGO DE INCENDIO

A mediodía de ayer se produjo un amago de incendio en el Restaurant "Valparaíso", ubicado en General Mackenna 1134, a causa de la inflamación de la chimenea de la cocina.

Según cálculos hechos por el propietario del establecimiento, señor Conrado Blanche Casas, los perjuicios ocasionados por el fuego y el agua fueron avaluados en la suma de diez mil pesos.

El edificio afectado tiene un seguro por 100 mil pesos y el negocio otro por 80 mil pesos, ambos en la Compañía La Chilena Consolidada.

ROBO EN EL CENTRO DE SANTIAGO

Poco después del mediodía, se presentó a la policía el señor Domingo Herrera Aránguiz, domiciliado en Roberto Espinoza 1445, para denunciar que al llegar en la mañana de ayer a su oficina, ubicada en el segundo piso del edificio de calle Bandera número 75, notó la desaparición de una máquina de escribir, un tintero fino y un cheque al portador por valor de 190 pesos. Agregó que los ladrones que entraron al edificio, habían descerrajado la puerta de su oficina, ocasionando daños de consideración.

El señor Herrera no avaluó el monto de las especies substraídas.

CHOQUE ENTRE UN CAMION Y UNA GONDOLA

Poco antes de las 15 horas, de ayer, en la esquina de las calles Rondizzoni y Viel, el camión de patente YH 880, que huyó, chocó contra la góndola JA 66, al dar vuelta la esquina mencionada.

A causa de la colisión, resultó herido de gravedad el pasajero señor Ronelmo Salgado Quezada, de 23 años de edad, quien fué trasladado en grave estado a la Posta N.o 2 de la Asistencia Pública, donde se le hospitalizó.

La góndola recibió daños de consideración en uno de sus costados. La policía realiza pesquisas para ubicar el paradero del camión.

DETENCION DE UN AUDAZ LADRON

Detectives de la Prefectura de Investigaciones detuvieron ayer a Miguel Escobar Sotelo, alias "El Cabro Sotelo", ladrón profesional que, además de otros robos de importancia, hurtó el domingo recién pasado una cámara fotográfica al señor Guillermo Olivares Márquez, mientras éste escuchaba a un charlatán en la Vega Central. La especie, avaluada en la suma de dos mil pesos, fué recuperada por la policía.

El delincuente fué puesto inmediatamente a disposición del Tercer Juzgado del Crimen.

TRIBUNALES DE JUSTICIA

CORTE SUPREMA
MOVIMIENTO DE AYER
PRIMERA SALA

Relator, señor Méndez.

1—Rosa Pinochet con Emilia no Borquez. Acuerdo.

Las demás no vistas.

Alegatos.—En la 1 alegaron don Nicanor Elgueta, por el recurso, y don Alfonso Quintana contra el recurso.

SEGUNDA SALA

Relator, señor Varas.

1—Oscar Ariztía con Sara Riesco. Acuerdo.

2—David Cortés. Manifestación mineral. Acuerdo.

3—Contra Pedro Juan Ortega. Acuerdo.

Las demás no vistas.

Alegatos.—En la 1 alegó don Pedro Rodríguez, contra el recurso. En la 2 alegaron don Benjamín de la Barra, por la revocatoria, y don Armando Uribe, por la confirmatoria.

FALLOS DEL ACUERDO

Recurso de amparo de Ana Da Costa. Confirma resolución que acogió el amparo.

Clotilde Labbé v. de Et con Impuestos Internos. Sin lugar forma.

CORTE DE APELACIONES
PRIMERA SALA

Relator, señor Urrutia.

1 J. Pascual e Hijo con Comisario de Subsistencia y Precios, ordenada completar; 2 L. Court con Municipalidad de Santiago, confirmada; 4 C. Haynes y Cía. Ltda. con R. Price, revocada; 5 R. Jensechke con G. Strobel, acuerdo y diligencias; 6 G. Duckinson con K. Schulbe, acuerdo y diligencias; 8 J. Schurter con O. P. J. Dorn, aprobada; 9 C. Becker con O. Becker, confirmada; 12 Liq. Soc. H. v. de Rodríguez e hijos, alegatos pendientes. Las demás suspendidas. Agregada con F. Acuña, revocada. Fallada del acuerdo: Reclamo de J. de D. Ortiz, sin lugar. Alegaron en la 1 don Amadeo Gianini, confirmando; en la 2 don Pedro Ortiz, confirmando; en la 4 don Alvaro Hoyl con don Osvaldo Vial; en la 5 don Federico K. Saelzer, revocando; en la 9 don Gabriel Vial, confirmando, con don René Mestelan, revocando; en la 12 don Humberto Alvarez González, revocando, con don Arturo Davis, confirmando.

SEGUNDA SALA

Relator, señor Puebla.

1 c. A. Valdés y otro, confirmada; 2 sin Tribunal; 3 P. Sapunar con N. Franjola, Rol 1106, acuerdo; 4 N. Franjola con P. Sapunar, Rol 1142, acuerdo. Las demás no vistas o suspendidas. Agregada con R. Maureira y otros, confirmada; Fallada del acuerdo: Honorarios del perito Arce, confirmada con declaración. Alegaron en la 2 don Carlos Barros, con don Emilio Morales; en la 3 don Raúl Varela con don Santiago Lazo Preuss; en la 4 don Santiago Lazo Preuss con don Raúl Varela.

TERCERA SALA

Relator, señor Díaz.

2 A. Muñoz con V. Pizarro, acuerdo y diligencias; 3 A. Schwencke y otra con E. Schumacher y otros, se ordena completar; 5 C. Mardecchia con C. Flores y otro, desistida. Las demás no vistas o suspendidas.—c. F. A. Cleveland, revocada. Alegaron en la agregada don Arturo Cleveland, revocando; en la continuación de la 6 del 27 del presente, don Alfredo Moreno Bruce con don Manuel Somarriva.

CUARTA SALA

Relator, señor Eyzaguirre.

1 D. Escobar con M. Inostroza, acuerdo y diligencias; 2, 11 y 12 trámite; 3 E. Ruíz Tagle con J. Gárate, confirmada; 5 A. Swanston con G. Cerda, acuerdo; 7 R. Latapiat con J. de Rozas, sin lugar casación; 8 Fisco con A. 2.o Manquechev, acuerdo. Las demás suspendidas. Agregada con A. Fellenberg, fallada competencia. Alegaron en la 1 don Jorge Vergara Palacios, revocando; en la 3 don Raúl Tonkin D., confirmando; en la 5 don Manuel Ferrada, revocando.

QUINTA SALA

Relator, señor Retamal.

1 L. A. Pinochet con H. Merino, desistida; 2 J. Mates con E. Izikson, confirmada; 3 Coo. Echavarría y Cía. Ltda. con E. Font, sin lugar; 4 H. Boker y Cía. con H. Kramer, confirmada; 5 C. Piffaut con Y. Cabalieri, aprobada; 6 Cía. de Seguros La Industrial con D. Arredondo y otra, confirmada; 7 sin personal; 8 Fisco con A. M. Cancino, confirmada; 9 y 12 trámite; 11 suspendida. Alegaron en la 1 don Guillermo Trucco; en la 3 don César Belaunde, por el recurso con don Abel Rojas Rojas, contra el recurso; en la 4 don Alfredo Guillermo Bravo, confirmando; en la 6 don Jorge Rogers, confirmando; en la 8 don José Luis Vergara A., confirmando con don Arturo Tag'e Z.; en la 12 don Humberto Donoso N., revocando, con don Miguel Luis Lagos, confirmando.

Designación de Ministro. — La Corte de Apelaciones designó, conforme al turno legal, al Ministro don Fernando Videla, para conocer de una denuncia contra el abogado don Germán Grunwald, a quien se inculpa de injurias y desacato contra funcionarios judiciales.

DOS "PAVOS" CHILENOS LLEGAN A YOKOHAMA

En el Ministerio de Relaciones Exteriores se ha recibido una comunicación del Ministro de Chile en el Japón, en la que se informa que en bodegas del vapor griego "Teofano Livanes" viajaban dos chilenos en calidad de "pavos".

Estos dos pasajeros fueron descubiertos en el puerto japonés de Yokohama.

INSCRIPCIONES ELECTORALES...

91 Salinas Buzeta Clotilde, sin profesión, San Luis 478.—Carnet 42974.
107 Salinas Cerda Pamela, lavandera, Carrera 65.—Carnet 1756685.
114 Saldívar Paz Blanca, comerciante, Sorrento 147.—Carnet 1705429.
134 Solís Solís Berta, comerciante, San Pablo 9129.—Carnet 837276.
141 Sepúlveda Sepúlveda María, sin profesión, Pobl. Lautaro.—Carnet 24086.
109 Tobar Valladares Elena, ordeñadora, Lo Prado Abajo.—Carnet 1757765.
119 Tello Salinas Teresa, sin profesión, Av. Cementerio s|n.—Carnet 449817.
84 Vicencio Berríos Ramona, operaria, Estrella 157.—Carnet 887680.
85 Vásquez Soto Elena, sin profesión, San Pablo 9097.—Carnet 1304440.
86 Vásquez Soto María, sin profesión, Lo Prado Abajo.—Carnet 1622214.
87 Vásquez Rubio Rosa, sin profesión, Lo Prado Abajo.—Carnet 1703537.
123 Valladares Cautivo María, contadora, San Pablo 9635.—Carnet 1757773.
140 Vidal Palma Rosa, operaria, Pobl. Lautaro.—Carnet 887576.
108 Zepeda Ana, sin profesión, Santa Corina.—Carnet 1757076.

REGISTRO GENERAL DE VARONES.— SECCION N.o 5.a PERMANENTE

13 Alarcón Esparza Aníbal, Chofer, Pobl. Lautaro.— Carnet 36890 Valdivia
22 Aspée Silva Modesto, Albañil Pob. Lautaro.— Carnet 10594 Illapel
24 Ahumada Yáñez Luis, Emp. Particular, Pob. Lautaro.— Carnet 11537 Stgo.
51 Allendes Díaz Serafín Toribio, Jardinero, Resbalón.— Carnet 982112 Stgo.
56 Aguilera Navarro José, Jubilado FF. CC. E., Pob. Lautaro.— Carnet 873092 Stgo.
59 Avaria Muñoz Oscar, Em. Part., Pob. Lautaro.— Carnet 111671 Stgo.
60 Acosta Flores Julio, Agricultor, Resbalón— Carnet 243211 Stgo.
62 Aguirre Parra Luis, Chofer, Pob. Lautaro.— Carnet 42476 Stgo.
85 Avila Vicencio Luis, Agricultor, San Luis 25.— Carnet 96656 Stg.
90 Araya González Germán, Agricultor, Lo Prado Abajo.— Carnet 1516220 Stgo.
91 Aguila Romero Andrés, Agricultor, Lo Prado Abajo.— Carnet 561137 Stgo.
94 Alfaro Nicolás, Carretelero, Av. Cementerio.— Carnet 606479 Stgo.
111 Aranda Simpson César, Agricultor, El Noviciado. —Carnet 14987 Limache
131 Alvarado Yáñez Raúl E., Agricultor, El Noviciado.— Carnet 925606 Stgo.
139 Aguilera Fuentealba Luis A., Agricultor, Pob. Lautaro.— Carnet 1728065 Stgo
145 Alviña Zamora Manuel, Agricultor, El Noviciado.— Carnet 1728036 Stgo.
148 Aravena Grandón Leopoldo, Chofer, Pob. Lautaro.— Carnet 228457 Stgo.
153 Alcérreca Aliaga Luis A., Jornalero, Carrascal.— Carnet 758457 Stgo.
158 Alcérreca Aliaga Héctor E., Jornalero, Carrascal.— Carnet 1018267 Stgo.
160 Araneda Araneda Rodemil, Agricultor, Carrascal.— Canet 624744 Stgo.
161 Avilés Yáñez Tomás, Agricultor Carrascal.— Carnet 1318113 Stgo.
162 Aid Vilches José, Carpintero, Carrascal. —Carnet 526829 Stgo.
19 Bobadilla Garrido José, Carpintero, Pob. Lautaro.— Carnet 855909 Stgo.
67 Bastías Canales Javier, Agricultor, Sta. Corina.— Carnet 1092771 Stgo.
100 Berguño Vera Joaquín, Agricultor, El Noviciado.— Carnet 173459 Stgo.
105 Bulitrán Ysamit Fermín, Peluquero, El Noviciado.— Carnet 1728052 Stgo.
117 Bahamondes Parra Segundo, Agricultor, El Noviciado.— Carnet 243702 Stgo
3 Cartagena Donoso Alfredo, Emp. Part., Pob. Lautaro.— Carnet 403996 Stgo.
4 Correa Vergara Jorge, Agricultor, Fdo. Las Mercedes.— Carnet 167192 Stgo.
7 Corrales Alvarez Juan, Agricultor, Serrano s|n.— Carnet 1757498 Stgo.
17 Cerda Guzmán Eulogio, Zapatero, Pob. Lautaro.— Carnet 43159 Stgo.
25 Cruz Cruz José Adrián, Sommierero, Pob. Lautaro.— Carnet 1175310 Stgo.
69 Correa Verdugo Valerio, Jornalero, Fdo. Sta. Corina.— Carnet 1341808 Stgo.
72 Carrotea Torrejón Roberto, Matarife, San Pablo 5755.— Carnet 516090 Stgo.
78 Carmona Berríos Manuel, Comerciante, Osorno 130.— Carnet 488636 Stgo.
93 Cruz Silva Guillermo Jardinero, Duarte s|n.— Carnet 1758733 Stgo.
104 Covarrubias Valenzuela Julio 2.o, Agricultor, El Noviciado.— Carnet 1728046 Stgo.
121 Cárdenas Rojas José Higinio, Agricultor, El Noviciado.— Carnet 613900 Stgo.
123 Castro Núñez Daniel, Agricultor, El Noviciado.— Carnet 459222 Stgo.
133 Cáseres Caceres Miguel, Agricultor, Resbalón.— Carnet 10705 San Bernardo
134 Cortés Herrera Juan, Comerciante, San Pablo 5785.— Carnet 1096424 Stgo.
142 Cornejo Astudillo Roberto, Pintor, Pob. Lautaro.— Carnet 52660 Stgo.
144 Carreño Riveros Efraín, Agricultor, El Noviciado.— Carnet 20531 San Fernando
146 Cuella Ibarra Nicasio, Calderero, El Noviciado.— Carnet 249948 Stgo.
149 Castro Varas Alfredo, Agricultor, El Noviciado.— Carnet 727197 Stgo.
151 Campos Bravo Segundo, Obrero, Carrascal.— Carnet 35268 San Bdo.
152 Catalán Herrera Humberto, Obrero, Carrascal.— Carnet 838228 Stgo.
155 Carmona Baeza José Ernesto, Agricultor, Carrascal.— Carnet 1497666 Stgo.
156 Castro Rodríguez Manuel Emilio, Jornalero, Carrascal.— Carnet 1096394 Stgo.
157 Carrasco Carrasco Raimundo, Jornalero, Carrascal.— Carnet 1607392 Stgo.
33 Díaz Acuña José Miguel, Encuadernador, Resbalón.— Carnet 43389 San Bdo.
52 Dote Villablanca Manuel, Agricultor, O'Higgins 63.— Carnet 1140048 Stgo.
125 Díaz Díaz Custodio, Comerciante, El Noviciado.— Carnet 177125 Stgo.
126 Díaz Díaz Juan Bautista, Agricultor, El Noviciado.— Carnet 146197 Valparaíso
166 Díaz Alvarado Abelardo, Jornalero, Carrascal.— Carnet 755076 Stgo.
39 Escobar Escobar Miguel, Agricultor, Sta. Corina.— Carnet 1213227 Stgo.
101 Estay Soto Roberto, Comerciante, Resbalón.— Carnet 1229372 Stgo.
108 Espinoza Castro Homero, Agricultor, El Noviciado.— Carnet 12220 San Javier
135 Espinoza Sarmiento Oscar A., Comerciante, San Pablo 5875.— Carnet 831922 Stgo.
169 Escobedo Carrasco Jorge, Jornalero, Carrascal.— Carnet 248226 Stgo.
73 Figueroa Henríquez Oscar, Pintor, San Pablo 5875.— Carnet 516090 Stgo.
96 Flores Araos Miguel, Emp. Part., San Pablo 5330.— Carnet 1265056 Stgo.
129 Farías Escobar Juan, Agricultor, El Noviciado.— Carnet 1728051 Stgo.
137 Fauré Ortega José, Carpintero, Lo Gamboa.— Carnet 1319372 Stgo.
168 Farías Bravo Vicente, Chofer, Carrascal.— Carnet 26473 Antofagasta
2 Garcías Allendes Francisco, Agricultor, Estrella s|n.— Carnet 924706 Stgo.
26 Gerlach Salazar Luis, Industrial, Pob. Lautaro.— Carnet 1175310 Stgo.
124 Guajardo Díaz Juan Jerónimo, Carbonero, El Noviciado.— Carnet 665746 Stgo.
136 González Abarca José Luis, Agricultor, Lo Gamboa.— Carnet 1319372 Stgo.
150 Gutiérrez Espinoza Luis Armando, Mecánico, El Noviciado.— Carnet 16928 Limache
163 Grandón Garrido Pedro, Carpintero, El Carrascal.— Carnet 93045 Stgo.
171 Gómez Tapia Carlos, Comerciante, San Pablo 5875.— Carnet 632494 Stgo.
45 Hermosilla Troncoso Heródoto, Empleado, Esmeralda s|n.— Carnet 691982 Stgo.
118 Huichipoco Vargas Carlos, Agricultor, El Noviciado.— Carnet 1728037 Stg.
170 Hernández Avendaño José, Jornalero, Carrascal.— Carnet 488631 Stgo.
48 Ibarras Muñoz Avelino, Agricultor, Cerro Navia.— Carnet 294690 Stgo.
115 Ibarra Villalobos Vitalicio, Agricultor, El Noviciado.— Carnet 18586 Melipilla
154 Ibarra Rebeco Rosendo, Jornalero, Carrascal.— Carnet 1099603 Stgo.
23 Jamett Sepúlveda Daniel, Carpintero, Pob. Lautaro.— Carnet 555016 Stgo.
74 Jorquera Peñaloza Víctor M., Mecánico, San Pablo 5875.— Carnet 601879 Stgo.
21 Lorca Figueroa Belarmino, Carpintero, Pob. Lautaro.— Carnet 447259 Stgo.
40 López Medina Mariano, Agricultor, Resbalón.— Carnet 1212180 Stgo.
41 López Medina Julio, Agricultor Resbalón.— Carnet 1384242 Stgo.
81 Loyola Baeza Silvano, Mecánico, Pob. Lautaro.— Carnet 751744 Stgo.
82 León Negrete Belarmino, Carretelero, Resbalón.— Carnet 11712 Stgo.
102 Lammermann Pérez Juan Lorenzo, Em. Part., Resbalón. Carnet 44671 Stgo.
132 López Molina Juan, Cobrador, Resbalón.— Carnet 986252 Stgo.
165 Lizama Acevedo Juan, Jornalero, Carrascal.— Carnet 12118 Iquique
167 Lizama Acevedo Guillermo, Jornalero, Carrascal.— Carnet 1702400 Stgo.
42 Martínez Tapia Rosalindo, Agricultor, Resbalón.— Carnet 1758677 Stgo.
47 Moder Joroquera Sergio, Escultor, Resbalón.— Carnet 607299 Stgo.
49 Montenegro Araya Juan Fdo., Operario, Pob. Lautaro.— Carnet 910673 Stgo.
53 Maraboli Flores Mario, Agricultor, Carrera 175.— Carnet 1757396 Stgo.
58 Meza Almarza Jorge, Agricultor, Las Mercedes.— Canet 1308390 Stgo.
64 Medieta Olate José, Chofer, Resbalón.— Carnet 172627 Stgo.
68 Muñoz Ampuero Eliseo, Cortador Carne, San Pablo 9159.— Carnet 42516 S. Bdo.
79 Muñoz Rodríguez Juan, Vidriero, San Pablo 5880.— Carnet 197521 Stgo.
84 Maturana Oyarce Manuel, Agricultor, El Noviciado.— Carnet 1622172 Stgo.
106 Montano Núñez Raúl, Agricultor, El Noviciado.— Carnet 1706649 Stgo.
107 Molina Espinoza Erasmo, Agricultor, Resbalón.— Carnet 10372 Stgo.
110 Muñoz Almarza Rubelindo, Agricultor, El Noviciado.— Carnet 20784 Melipilla
119 Martínez Santibáñez Gmo., Agricultor, El Noviciado.— Carnet 1728041 Stgo.
120 Martínez Zúñiga Juan Bta., Agricultor, El Noviciado.— Carnet 1728047 Stgo.
128 Maldonado Cárdenas Luis, Carpintero, El Noviciado.— Carnet 44747 Valdivia

159 Muñoz Díaz José Atilio, Jornalero, Carrascal.— Carnet 1197027 Stgo.
9 Naranjo Alvarez Luis Alberto, Agricultor, Resbalón.— Carnet 756537 Stgo.
35 Núñez Campos Carlos, Emp. Part., San Pablo 5555.— Carnet 42027 Stgo.
71 Navarrete Ibarra Luis, Electricista, Santa Corina.— Carnet 228383 Stgo.
75 Núñez Miranda Juan, Emp. Part., San Pablo 5350.— Carnet 15798 Stgo.
97 Navarro Cortés Lorenzo, Jornalero, San Pablo 9815.— Carnet 1131998 Stgo.
10 Ortega Gregorio, Agricultor, Resbalón.— Carnet 1755405 Stgo.
11 Ortega Sergio, Agricultor, Resbalón.— Carnet 1091558 Santiago
16 Orellana Espinoza Braulio, Agricultor, Santa Corina.— Carnet 883258 Stgo.
38 Ocares Melgarejo Prudencio, Emp. Municipal, Pob. Lautaro.— Carnet 143265 Stgo
70 Orellana Espinoza Arturo, Agricultor, Sta. Corina.— Carnet 528156 Stgo.
103 Olguín Alvarez José Tomás, Agricultor, El Noviciado.— Carnet 172858 Stgo.
109 Ordóñez Caro José Gregorio, Agricultor, El Noviciado.— Carnet 1750584 Stgo.
1 Pérez Rivera Armando, Chofer, Pob. Lautaro.— Carnet 79225 Stg.
18 Puga Pozo Rafael, Agricultor, Pob. Lautaro.— Carnet 14280 Stgo.
20 Pavez Rubio Ernesto, Comerciante, San Pablo 7053.— Carnet 50987 Stgo.
27 Ponce Araos Florencio, Estucador, Pob. Lautaro.— Carnet 11375 Stgo.
31 Pacheco Acuña Guillermo, Comerciante, Resbalón.— Carnet 101685 Stgo.
32 Pacheco Acuña Carlos, Comerciante, Resbalón.— Carnet 830427 Stgo.
66 Pizarro Campos Pedro Octavio, Comerciante, Resbalón.— Carnet 281056 Stgo
80 Price Mac Cornell Carlos V., Mecánico, Pob. Lautaro.— Carnet 329159 Stgo.
127 Peralta Manzano Víctor, Agricultor, El Noviciado.— Carnet 14450 La Unión
140 Palma Sepúlveda Juan, Mecánico, Resbalón.— Carnet 24249 Stgo.
141 Pulgar Toro Juan Ramón, Agricultor, Pob. Lautaro.— Carnet 1052253 Stgo.
147 Pozo Urzúa José Mateo, Agricultor, El Noviciado.— Carnet 36050 Rancagua
172 Pérez Matus Alejandro, Agricultor, oL Prado Arriba.— Carnet 559451 Stgo.
173 Pinto Olivares Jorge, Mecánico, San Martín 182.— Carnet 14863 Stgo.
122 Quiroz Aranda Manuel, Comerciante, Pob. Lautaro.— Carnet 67962 Stgo.
6 Román Román Alejandro, Agricultor, Sta. Corina.— Carnet 1306216 Stgo.
34 Reyes Bórquez Ricardo Segundo, Agricultor, Resbalón.— Carnet 850820 Stgo.
36 Rozas Avila Manuel, Jornalero, Sta. Corina.— Carnet 1757079 Stgo.
54 Rojas Fuenzalida Nepomuceno, Contador, Sta. Corina.— Carnet 1267021 Stgo
55 Ruiz Rodríguez Miguel, Agricultor, Lo Prado Arriba.— Carnet 568304 Stgo.
76 Ramírez Soto Oscar, Carrocero, San Pablo 5876.— Carnet 20829 Stgo.
89 Roco Vilches Olegario, Agricultor, El Noviciado.— Carnet 1958 Los Andes
99 Rodríguez García Luis, Agricultor, Lo Prado Arriba.— Carnet 405629 Stgo.
116 Rebolledo Orellana Francisco, Comerciante, El Noviciado.— Carnet 193455 Stgo.
138 Rodríguez Olivos Manuel, Agricultor, Sta. Corina.— Carnet 40271 San Fernando
12 Salinas Valenzuela Jorge, Jardinero, Sta. Corina.— Carnet 43545 Stgo.
29 Sandoval Rojas Juan Bta., Chofer, Pob. Lautaro.— Carnet 73359 Stgo.
37 Sánchez Salazar Humberto, Emp. Part., Pob. Lautaro.— Carnet 873105 Stgo
44 Salgado Alarcón Francisco, Estudiante, San Luis s|n.— Carnet 691772 Stgo.
46 Samaniego Díez Antonio, Comerciante, Resbalón.— Carnet 1216214 Stgo.
50 Suazo Cofré Juan Gabriel, Comerciante, Pob. Lautaro.— Carnet 1169417 Stgo
63 Suárez Gárate Alfonso, Agricultor, Fdo. El Peumo.— Carnet 1669289 Stgo.
77 Soto Soto Pedro, Carpintero, Lo Prado 5860.— Carnet 394177 Stgo.
86 Santis Salgado Regino, Carpintero, Pob. Lautaro.— Carnet 1728067 Stgo.
92 Sepúlveda Díaz Marco Antonio, Peluquero, Duarte s|n.— Carnet 976472 Stgo.
112 Silva Gonzalez Manuel, Agricultor, El Noviciado.— Carnet 1381561 Stgo.
113 Soto Contreras Alejandro, Agricultor, El Noviciado.— Carnet 1728040 Stgo.
114 Sánchez Arzolas Luis Alberto, Agricultor, El Noviciado.— Carnet 18586 Melipilla
57 Tobar Pérez Luis, Chofer, Av. Cementerio. —Carnet 1212896 Stgo.
67 Trijullos Olivares Manuel, Agricultor, San Pablo 9124.— Carnet 1756689 Stgo.
143 Torres Silva Vicente Segundo, Emp. Público, Pob. Lautaro.— Carnet 563768 Stgo.
5 Valderrama Juan de la Cruz, Carpintero, Sta. Corina.— Carnet 554306 Stgo.
8 Villavicencio Silva Segundo, Agricultor, Fdo. Sta. Corina.— Carnet 1757089 Stgo.
14 Valenzuela Molina Luis 2.o, Agricultor, San Luis 92.— Carnet 140579 Stgo.
15 Valenzuela Molina Manuel de la C., Agricultor, S. Luis 92.— Carnet 1223695 Stgo.
28 Valverde Valenzuela José M., Mueblista, Pob. Lautaro.— Carnet 1385824 Stgo.
43 Vidal Valenzuela Roberto J, Agricultor, San Luis s|n.— Carnet 1018568 Stgo.
65 Valenzuela Ibáñez Alberto, Comerciante, Resbalón.— Carnet 67690 Concepción
88 Valdivia Allendes Juan, Comerciante, San Pablo 9124.— Carnet 349964 Stgo.
95 Villavicencio Huerta Misael, Agricultor, Fdo. La Estrella.— Carnet 537408 Stgo.
130 Villablanca Pérez Enrique, Agricultor, El Noviciado.— Carnet 1105957 Stgo.
164 Varas Aróstica Luis, Agricultor, Carrascal.— Carnet 1612386 Stgo.
81 Yankez Ibacache Abraham, Agricultor, El Noviciado.— Carnet 97767 Stgo.
30 Zabala Calderón Héctor Antonio, Comerciante, San Pablo 7021.— Carnet 1553761 Stg
83 Zamorano Carreño Roberto, Carbonero, El Noviciado.— Carnet 692409 Stgo.
98 Zúñiga Lorca Armando, Masajista, Resbalón.— arnet 409062 Stgo.

COMUNA "LAS CONDES"

REGISTRO GENERAL DE VARONES.— SECCION N.o 7.a PERMANENTE

150 Acuña Wegmam Armando, Emp. Públ., S. Sebastián 122.— Carnet 225904 Santiago
179 Alvarez Alvarez Abel, Comerciante, Rosario s|n Las Condes.— Carnet 309563 Stgo.
184 Arancibia Lastra Juan Fco., Chofer, Vitacura 624.— Carnet 6527 Santiago
185 Araya Mena Humberto, Metalúrgico, Pérez Caldera L. Condes.—Carnet 27905 La Ser.
186 Alvarez Carmona Erasmo, Jornalero, Pérez Caldera L. Condes.—Carnet 15570 Molin.
147 Bezares Maira Delfín, Empleado Públ., Lo Barmechea 222.— Carnet 957242 Stgo.
169 Bezares Boggiorres Gmo. Enrique, Electricista, Barmechea Alvarez 74. Carnet 564947
189 Bernier Forgin Humberto, Mecánico, Lo Fontecilla.— Carnet 50501 Rancagua
195 Bustamante Salinas José, Arenero Lo Castillo.— Carnet 1609132 Santiago
174 Carreño Ibacache Ernesto, Mecánico, Las Condes.— Carnet 873702 Santiago
158 Díaz Guerrero Guillermo, Comerciante, Lo Contador.— Carnet 229992 Santiago
159 Droguett Aranguiz Segundo, Empleado Part., Lo Barmechea.— arnet 1369450 Stgo.
154 Escobedo González Alfonso, Agricultor, Lo Beltrán.— Carnet 649263 Stgo.
161 Fonk Sievcking Oscar, Comerciante, Villaseca H.— Carnet 74906 Santiago
146 Guerra Gana Segundo, Chofer, Barmechea 711.— Carnet 148629 Santiago
173 Gaete Valladares Jorge, Jornalero, Fundo S. Anton. L. Condes.— Carnet 1149524 Stg.
175 Guerrero Muñoz Fructuoso, Carpintero, Lo Barmechea.— Carnet 713964 Santiago
193 Gaete Gaete Luis, Arenero, Pobl. Arenera R. Map.— Carnet 43535 Rancagua
198 González Manuel Francisco, Emp. Part., Fundo Apoquindo. Carnet 245808 Santiago
160 Herrera Herrera Luis, Agricultor, Las Condes.— Carnet 1107552 Santiago
158 Herrera Herrera Manuel, Panificador, S. Enrique L. Condes.— Carnet 17262226 Stgo.
177 Hernández Herrera Roberto, Arenero, Lo Castillo L. Condes.— Carnet 37199 Stgo.
163 Kaussel Sheider Ernesto, Ing de Minas, El Bosque 0276.—Carnet 268482 Stgo.
172 Lecaros Juan Arturo, Carpintero, Reyes Lavalle L. Condes. Carnet 733252 Stgo.
183 Moya Arévalo Juan Antonio, Agricultor, Fundo Manquehue.— Carnet 11087 S. Jav.
194 Muñoz Fuentes Ernesto, Arenero, Lo Gallo.— Carnet 1173956 Santiago
197 Mina Rouchetti Ricardo, Industrial, Villaseca 240.— Carnet 600419 Stgo.
162 Neuenschwander Valdés Carlos Rbto., Ing. Min., S. Sebast. 133. Carnet 21047 S. Fel.
196 Novoa Lagos Luis, Herrero, Lo Racabarren Carnet 1422860 Santiago
151 Olivares Contreras Joaquín, Agricultor, Fundo L. Mercedes. Carnet 913018 Stgo.
167 Ortiz Gana Alb. 2.o Cecilio, Minero, Lo Barmechea.— Carnet 923995 Santiago
165 Orrego Rubio Eugenio 2.o, Comerciante, Fundo Maitenes.— Carnet 63794 Stgo.
164 Pérez Pérez Luis Felipe, Emp. Part., Quinta El Tropez.— Carnet 57007 Stgo.
181 Peña Muñoz Julio 2.o, Minero, Pérez Caldera. —Carnet 11050 Rancagua
152 Riveros Salas René, Conductor de Obras, Weskend El Arroyo. Carnet 501129 Stgo.
156 Riquelme Lara Lisandro, Emp. Públ., Fundo S. Luis.— Carnet 443503 Stgo.
170 Rodríguez Berríos Vicente, Jornalero, Lo Contador.— Carnet 852491 Stgo.
180 Riquelme Ramírez Luis Nicolás, Jornalero, Rosario s|n.— Carnet 204309 Stgo.
190 Riveros Durán Enrique 2.o, Comerciante, Apoquindo 5057.— Carnet 483211 Stgo.
199 Rodríguez Allen Juan Paulino, Agricultor, Chacra L. Contador.— Carnet 153867 Stg.
200 Riquelme Martínez José, Agricultor, Fundo S. Luis.— Carnet 754990 Stgo.
148 Sánchez Montano Ramón 2.o, Chofer, Pobl. Arenera.— Carnet 227895 Stgo.
149 Sánchez Errázuriz Donato, Agricultor, Gestrudis Echeñique 30.— Carnet 638393 Stg.
157 Sandoval Sandoval Fernando, Carretelero, Vitacura 712.— Carnet 1099924 Stgo.

171 Salazar Hernández Luis, Arenero, Fundo Lo Arcaya.— Carnet 1422337 Stgo.
188 San Martín Figueroa José Hermenegildo, Jard., Lo Fontecilla. Carnet 1462866 Stgo.
176 Street Guigan Jorge Walter, Emp. Part., Rogerde Flor 73.— Carnet 445899 Stgo.
168 Torrealba Alvarez Raúl, Emp. Patr., Lo Barmechea— Carnet 1224202 Stgo.
153 Urrutia Velasquez Emilio, Emp. Part., Weeckend. El Arrayán. Carnet 96446 Iquique
182 Valencia Córdova Oscar Raúl, Emp. Munic., Lo Barmechea.— Carnet 1011016 Stgo.
187 Vásquez González Emilio de las M., Mecánico, Pérez Caldera.— Carnet 2854 Copiapó
192 Valencia Cano Manuel, Arenero, Las Condes.— Carnet 528743 Stgo.
191 Zúñiga Villarroel Armando, Agricultor, Apoquindo 550.— Carnet 1469353 Stgo.

REGISTRO GENERAL DE VARONES.— SECCION N.o 8.a PERMANENTE

13 Araya Varas Alberto, Minero Las Condes.— Carnet 609679 Stgo.
23 Aguilera Vergara Luis Antonio, Constructor, S. Enrique L. Condes. Carnet 1092243
30 Aravena Castro José, Mecánico, Lo Contador.— Carnet 1753307 Stgo.
49 Aliste Miranda Aníbal, Emp. Part., Vitacura 766.— arnet 870529 Stgo.
1 Barriga Mondaca Luis, Zapatero, Lo Recabarren Pob. Aren.— Carnet 885235 Stgo.
15 Barrera Díaz José de la Cruz, Arenero, Lo Curro.— Carnet 96811 Iquique
43 Bergueño Herrera Joaquín, Jardinero, Vitacura 1418.— Carnet 540228 Stgo.
21 Corrotea Polanco Joaquín, Arenero, Pob. Arenera R. Map. Carnet 1360043 Stgo.
29 Cornejo Morales Manuel, Emp. Part., Gertrudis Echeñique 96.— Carnet 406265 Stg.
37 Charriel Sepúlveda Luis, Carpintero, Vitacura s|n.— Carnet 10943 Stgo.
40 Correa Barriga Domingo, Comerciante, Vitacura 1070.— Carnet 983965 Stgo.
8 Dell'Orto Guaita Orlando, Comerciante, Reyes Lavalle 656.— Carnet 372 Stgo.
45 Díaz Guerrero Romualdo, Comerciante, Lo Contador.— Carnet 1218418 Stgo.
6 Flotte González Alejandro, Emp. Part., Pérez Caldera L. Condes. Carnet 837273 Stg
18 Gamboa Arancibia Manuel Enrique, Em. Part., Las Condes.— Carnet 1019079 Stgo.
26 Gómez Balleiro Daniel, Estudiante, Elro 035.— Carnet 1427030 Stgo.
7 Junge Saba Arturo, Restinta Villaseca 0293.— Carnet 285278 Stgo.
4 Lillo Carrera Manuel, Arenero, Fundo Lo Castillo.— Carnet 1490447 Stgo.
31 Lara Juan Segundo, Gañán, P. Caldera L. Condes.— Carnet 17325 Rancagua
24 Maldonado Guajardo Pedro, Jornalero, Las Condes.— Carnet 609738 Stgo.
25 Martínez Martínez Víctor, Albañil, San Enrique.— Carnet 50691 Stgo.
28 Millán Adriazola Héctor Raúl, Abogado, Enrique Foster 179. Carnet 485757 Stgo.
39 Maza de la Santander González, Em. Part., Chac. Villas. L. Condes. Carnet 23964
42 Miranda Aguirre Juan, Arenero, Lo Alvarado.— Carnet 67508 Iquique
16 Núñez Olguín Juan Ramón, Agricultor, Las Condes.— Carnet 7676 Stgo.
34 Naranjo Jaque Rbto. de las M., Minero, Las Condes.— Carnet 923091 Stgo.
11 Olivares Hernández Alfonso, Comerciante, Puerto Nuevo.— Carnet 489695 Stgo.
27 Ocaranza Dubos Luis, Practicante, Posta Apoquindo.— Carnet 895708 Stgo.
3 Pérez Pizarro Adolfo, Arenero, Pobl. Arenera R. Map.— Carnet 1193903 Stgo.
33 Paulsen Espinoza Raúl, Electricista, Puerto Nuevo.— Carnet 178921 Stgo.
46 Páez Carmona Juan, Comerciante, Vitacura 872.— Carnet 103416 Stgo.
47 Ponce Rebolledo Alejandro, Gásfiter, Las Condes.— Carnet 1416342 Stgo.
36 Quintana Venegas Javier, Comerciante, Rogers de Flor 85.— Carnet 323535 Stgo.
2 Rivadeneira Sotomayor Mario, Estudiante, Cristóbal Colón 1327. Carnet 874892 Stg.
9 Raquelich Rodríguez Vicente 2.o, Jornalero, Vitacura 1068.— Carnet 1224117 Stgo.
10 Reyes León Ernesto, Ceramista, Fco. Bilbao Kmu. 5.— Carnet 638991 Stgo.
12 Reyes León Manuel, Ceramista, Fco. Bilbao Kmu. 5.— Carnet 929284 Stgo.
17 Rosales Morales Manuel, Agricultor, Vitacura 1236.— Carnet 1421544 Stgo.
35 Regonesi Tosi Carlos, Industrial, Rogers de Flor 73.— Carnet 647593 Stgo.
5 Stein Irrgang Bernardo Erico, Emp. Part., Callao 456.— Carnet 525967 Stgo.
14 Sepúlveda Manríquez Alonso, Mecánico, Las Condes.— Carnet 609687 Stgo.
22 Segua Castillo Raúl Armando, Estudiante, Lo Barnechea.— Carnet 589804 Stgo.
44 Silva Alvarez Casto, Emp. Part., Barnechea 735.— Carnet 1169421 Stgo.
48 Sepúlveda Villalobos Ulises 2.o, Comerciante, Lo Bernechea, Carnet 18070 Stgo.
32 Torres Salinas Estanislao, Practicante, Posta L. Condes.— Carnet 979849 Stgo.
41 Torres Vilches Ramón, Emp. Públ., Vitacura 1350.— Carnet 638419 Stgo.
20 Ubilla Morales Emilio Hernán, Emp. Part., Las Condes.— Carnet 568790 Stgo
19 Venegas Reyes Luis Alberto, Arenero, Lo Curro. —Carnet 1366410 Stgo.
38 Valenzuela Venegas Carlos, Emp. Part., Vitacura 454.— Carnet 1557579 Stgo.

REGISTRO MUNICIPAL.— SECCION N.o 2.a PERMANENTE

99 Alvarado Ahumada María, Labores del Sexo, S. Sebastián 46.— Carnet 987860 Stg.
93 Alvarez Calderón Ladovina del C., Lab. del Sexo, Apoquindo 4847. Carnet 1498200
78 Aránguiz Jiménez Ana, Lab. del Sexo, Las Condes.— Carnet 1724022 Stgo.
63 Arancibia Pinto Aida, Lab. del Sexo, Vitacura.— Carnet 1606672 Stgo.
62 Arancibia Pinto Guillermina, Lab. del Sexo, Vitacura 624.— Carnet 1755765 Stgo.
58 Assler Smit Ana, Lab. del Sexo, Villaseca 076.— Carnet 1262684 Stgo.
81 Bravo Leiva Orlanda, Lab. del Sexo, Barnechea.— Carnet 1756491 Stgo.
91 Cádiz Contreras Marta, Lab. del Sexo, Las Condes.— Carnet 1558781 Stgo.
65 Cortejarena Silva Cecilia, Lab. del Sexo, San Sebastián 113.— Carnet 670954 Stgo.
54 Correa Barros Ema, Lab. del Sexo, Hijuela de S. Fco.— Carnet 578625 Stgo.
57 Díaz Corvalán Lucila, Lab. del Sexo, Barnechea.— Carnet 566817 Stgo.
84 Díaz Corvalán Virginia, Lab. del Sexo, Barnechea 45.— Carnet 922367 Stgo.
74 Dell'Orto Ranieri Esteban, Industrial, Barnechea s|n. Carnet 145739 Stgo.
79 Donoso Bascuñán Elena, Lab. del Sexo, Av. El Bosque 0195. Carnet 1552318 Stgo
89 Echeñique Tagle Elena, Lab. del Sexo, Gertrud. Echeñique 96. Carnet 662102 Stgo.
88 Errázuriz Echenique Elena, Lab. del Sexo, Gertrud. Echenique 96. Carnet 662100 Stg
85 Elgueta Lizana Lorenza, Lab. del Sexo, Barnechea 239. Carnet 1168832Stgo.
95 Gana Bustamante Amalia, Lab. del Sexo, Barnechea s|n.— Carnet 1605653 Stgo.
51 García Huidobro Herreros Luz, Lab. del Sexo, S. Sebastián 46.— Carnet 636889 Stg
69 González González Laura, Lab. del Sexo, Pobl. Arenera.— Carnet 1755583 Stgo.
90 González León Loreta, Lab. del Sexo, Las Condes.— Carnet 1497813 Stgo.
70 Glatzei Redmann Luis, Emp. Part., Versalles 293.— Carnet 343244 Stgo.
77 Guzmán Retamales Carmen, Lab. del Sexo, Pirámide s|n.— Carnet 1755570 Stgo.
56 Hendrych Husak Ludmila, Lab. del Sexo, Hijuela de S. Fco.— Carnet 405688 Stgo.
71 Hela Winkler Lotuvina, Lab. del Sexo, S. Sebastián 108.— Carnet 8841 Osorno
73 Hempel Holtzapfel Gerardo F., Comerciante, S. Sebastián 108.— Carnet 55585 Stgo.
75 Irarrázaval Correa Isabel, Lab. del Sexo, Gertrud. Echenique s|n. Carnet 662083 Stg
72 Inda Cofré Verónica, Lab. del Sexo, Fundo Lo Castillo.— Carnet 175583 Stgo.
80 Jones Gutiérrez Marta, Lab. del Sexo, iVtacura 808.— Carnet 1417592 Stgo.
59 Kralemann Bronuer Walter, Emp. Part., Isidora Goyenechea 406.— Carnet 56090 Stg
96 Larraín Alcalde Nora, Lab. del Sexo, Vitacura 1431. Carnet 679408 Stgo
83 Lastra Villarroel Raquel, Lab. del Sexo, Barnechea.— Carnet 1726222 Stgo.
61 Mancilla Piñeda Natividad M., Lab. del Sexo, Vitacura 734.— Carnet 1195431 Stg
45 Meyer Dillner Vogler Ida, Lab. del Sexo, El Arrayán.— Carnet 130800 Stgo.
86 Peral Peral Emiles, Comerciante, Vitacura 618.— Carnet 1016480 Stgo.
48 Pereira Irarrázaval Isabel, Lab. del Sexo, Jertrud. Echenique 30.— Carnet 343636
101 Pinochet Valdés Rosario, Lab. del Sexo, Rogers de Flor 93.— Carnet 1531444 Stgo.
97 Poud Muñoz Juana, Lab. del Sexo, Pobl. Arenera.— Carnet 1755576 Stgo.
49 Prado Jarancillo Laura, Lab. del Sexo, Vitacura 454.— Carnet 1493682 Stgo.
100 Sierra Hidalgo Concepción, Lab. del Sexo, Vitacura 766.— Carnet 919206 Stgo.
64 Siebrecht Pleiss Augusto, Comerciante, S. Sebastián 113.— Carnet 408954 Stgo
60 Soza González Rosa, Lab. del Sexo, Barnechea.— Carnet 1018616 Stgo.
66 Sepúlveda Lagos Zoila María, Lab. del Sexo, Lo Fontecilla.— Carnet 131622 Stgo.
47 Sommandossi Muñoz María, Lab. del Sexo, Vitacura 738. Carnet 815664 Stgo.
94 Sotomayor Dumas Raquel, Lab. del Sexo, Av. El Bosque 0245. Carnet 254796 Stgo
92 Sponholtz Ritter Olga, Lab. del Sexo, Cristóbal Colón 1595. Carnet 939035 Stgo
87 Smitmans López Mercedes, Lab. del Sexo, Enrique Foester 179. Carnet 1753505 Stg
67 Stein Martens Carlos, Emp. Parti., Collao 456. Carnet 22142 Santiago
50 Subr Yensen de Bernardo, Agricultor, Chac. Quinchimali. Carnet 245962 Stgo.
52 Urrutia Irarriaga Filomena del S., Lab. del Sexo, Las Condes. Carnet 1013539 Stg.
82 Valencia Córdova Cristina, Lab. del Sexo, Barnechea. Carnet 1757496 Stgo
76 Valerio Mol Margarita del C., Lab. del Sexo, Vitacura 571.— Carnet 176448 Stg.
53 Vargas Correa María Amelia, Lab. del Sexo, Hijuela de S. Fco. Carnet 1308423 Stg
55 Vargas Corea Enriqueta, Lab. del Sexo, Hijuela de S. Fco. Carnet 679599 Stgo.
98 Villar Dotte Isabel, Lab. del Sexo, Sta. Adela de Manquehue. Carnet 1708523 Stg.
68 Von Kyreim Iffland José Antonio, Ing. Civil, Las Condes. Carnet 1333745 Stgo
46 Vogler van der Linden Enrique Gmo., Comerc., El Arrayán. Carnet 129413 Stgo.

Innegables atractivos ofrecen las pruebas que integran el programa del Club Hípico

La mayoría de las pruebas cuentan con numerosa s anotaciones, lo que unido al mal estado de la pista deja margen para que se produzcan remunerativos dividendos

DESTACANDO LAS MEJORES CHANCES Y UBICANDO LAS POSIBLES SORPRESAS

PRIMERA CARRERA. — 1,500 METROS

BETANCOUR 56, J. Morales. —Se presenta después de un descenso en óptimas condiciones. Recordando que en su debut llegó segundo de Nogueral, debe ganar a este lote y es nuestro favorito.

BRANDY 56, P. Flores. — En su pasado compromiso se clasificó tercero de Guadalajara y María Stella, performance que nos induce a dejarle igual colocación.

EXCEPCION 56, J. González. —No es precisamente un fenómeno, pero como cuenta con algunas figuraciones a su haber, se le puede recomendar en calidad de posible lance.

HONORIO 56, E. Castillo.—En el papel se destaca como el rival preciso de Betaucour, pues viene de escoltar a Bastilla y Klein en los 1,200 metros del premio Yoskoka.

MOCOSILLO 56, H. Inda. — Tiene a su haber un tercero de Faraón y Supremo, que le da su narigada de chance en esta ocasión, aparte de que paga una billetada enorme.

PARNASO 56, M. Quezada.— Llegó cuarto de Tacora en el Chile. Siguiendo el ejemplo de Sarraut, puede resultar con subido sport.

PON 56, O. Ulloa. — Acaba de escoltar a Lutecia y Don Sebastián, actuación que le valdrá muchos partidarios y con justificada razón.

FALSA ALARMA 54, J. Rodríguez. — Guarda con esta, pues, partiendo mal, se clasificó sexta en la de Atacama.

SEGUNDA CARRERA. — 1,500 METROS

CARMIN 56, H. Pizarro. —Ya conoce el marcador, pues en el Chile remató tercero de Quilaco y Escargot. Como lance no es despreciable.

DON SEBASTIAN 56, J. Marchant. — Carta de primer orden, pues es reciente escoltador de la importada Lutecia. Nos gusta para segundo.

FILIBUSTERO 56, J. Silva.— Hay que reconocerle sus probabilidades por el cuarto puesto que ocupó en la de Mermelada. Ojo con él.

KLEIN 56, E. Castillo.—Perdió una carrera injusta en días pasados, al rematar detrás de Bastilla, pues en la curva se abrió hasta las barandas de fuera. Es nuestro candidato para el sitio de honor.

PARADOJAL 56, G. Cabrera. —Será una de los más cotizados, pues acaba de finalizar detrás de Marot, Superba y Supremo. Queda para el último placé.

REQUIEBRO 56, J. Morales. —Aptitudes no le faltan, ya que en su última se clasificó cuarto de Bárbaro. Es el lance preciso y precioso.

MAGOG 56, V. González. — Nadita de mal lo vimos correr en la de Bastilla, en donde remató quinto. Es un lance de probabilidades.

ALGECIRAS 54, J. Carrasco. —Atropellando fuerte al final, obtuvo el segundo lugar en la prueba ganada por Corredor. Juego sensato y bien remunerado.

TERCERA CARRERA. — 1,200 METROS

KLEBER 56, O. Ulloa. — Inmejorable la performance que produjo al rematar tercero de Sarraut y Bacarat. Una vez más estará entre los primeros.

BARBARO 56, J. Herrera. — Es reciente vencedor sobre Meteoro y Faucigny en 1,100 metros. Con un poco de suerte puede de repetir la hazaña y anotarse un nuevo y suculento tanto.

FARSANTE 56, J. Carrasco.— Lo tenemos por corredor a este potrillo que en su anterior escoltó a Corregio. Le asignamos el último placé.

LUTECIA II 56, J. Becerra.— La importada es corredora a las derechas, como lo evidenció al imponerse al galope sobre Don Sebastián y Pon. Como ha continuado en franco progreso, la hacemos nuestra favorita.

VALENTINIANO 56, H. Inda. —Bueno y parejo se ha visto en todos sus compromisos y como acaba de escoltar a Tate Callaito en el Chile, consideramos que es el más temible adversario de Lutecia II.

BARCAROLA 54, G. Sepúlveda.—Debutó ganando al galope, pero después ha defeccionado. Sin embargo, no hay que descuidarla, ya que aptitudes no le faltan.

PAYADOR 56, E. Castillo. — Nos han soplado este dato con mucho sigilo. Como ustedes ven, por nuestra boca nada se sabe.

CUARTA CARRERA. — 1,300 METROS

CARCAMAN 59, J. Carrasco. —Representa la clase en el conjunto, y malgré los kilogramos que le han asignado, es bien capaz de ajustarlos y con magnífico dividendo.

NETRON 57, R. Cárdenas. — Se vió sobresaliente al rematar detrás de Vodka en los 1,200 metros del premio Brown. Nos defenderá el pronóstico.

PERCALINA 54, A. Silva. — En pistas pesadas mejora una enormidad y como corrió bien en la de Crucero, en el Chile, resulta la cubierta sabia para cualquier juego.

MONTINO 52, R. Zamudio.— Ha sostenido una buena campaña y como luce buen training y carga un peso cómodo, seguramente hará lucida pelea.

SEVERITO 52, O. Ulloa.—Fué gran favorito en la citada carrera de Vodka, y sólo pudo llegar cuarto. Como ha trabajado bien, lo señalamos para el tercer placé.

FILIGRANA 47, J. Becerra.— En fuerte atropellada llegó segunda de Sibila en 1,500 metros. Es nuestra preferida para el segundo puesto.

MELENA 46, R. Olguín. —Dió cuenta de Romance y Arañazo en 1,500 metros y después no ha vuelto a correr. Por tratarse de una rentrée, no le damos cabida en el pronóstico.

QUINTA CARRERA.— 2,600 METROS

ESPERANTO 59, O. Ulloa. — Reaparece después de su brillante triunfo en La Internacional en donde batió a Fouche y Ruler. Como se trata de un crack, y su estado no deja nada que desear, lo hacemos nuestro favorito.

EDGAR POE 57, G. Cabrera. —Fracasó en el premio Uruguay pero hay que advertir que llevaba 62 kilos. Como todas sus anteriores son inmejorables, y ahora baja 5 kilos, la rehabilitación.

MERCURIAL 54, E. Asenjo.— Enemigo por demás peligroso, pues se vió muy bueno al llegar tercero de Gaulemu en el citado clásico Uruguay, a pesar de las enormes ventajas que dispensó al vencedor.

GUAULEMU 50, F. Santander.— Mantiene su gran estado y si una vez más lo dejan arrancarse, repitirá la hazaña. Por nuestra parte, lo señalamos para escoltar a Esperanto.

ROTSCHILD 47, M. Ocampo. — Intentó seguir a Guaulemu y sucumbió al final, completamente agotado. Al amparo de la oblea que le ha caído encima, puede ser el encargado de la avería.

LIONEL 46, R. Olguín.— Este será el encargado de seguir al pupilo del Pin Pon, pues es ligero y resistente. Conviene jugarle algo por lo que pueda suceder.

SEPTIMA CARRERA.—1,800 METROS

CAUPOLICANO 62, E. Castillo.— Muy buena su carrera detrás de Caballero Errante en los 2,000 metros del premio Bambalina. Malgré los kilos que carga, es adversario por demás temible.

TANQUE 58, M. Quezada. — Fracasó en la de Crispín, en el Chile, pero como en barro mejora notablemente, no hay que descuidarlo ni por broma.

BORBOTON 56, F. Santander.— Bien discreta su performance detrás de Fama II y Chartreuse, en 2,000 metros en el Chile. Con un poco de suerte puede meterse en la conversación.

MI CHINITA 54, J. Morales. — Se desempeña admirablemente en canchas pesadas, y como va bien en los kilos, es la llamada a deparar la sorpresa.

SABROSA 52, J. Carrasco.— Remató cuarta en la citada competencia de Caballero Errante. En vista de que mantiene su buen training, la indicamos para uno de los placés.

ROMANCE 50, R. Zamudio.— Fué el más perjudicado con la abertura de Baquedano, y, a pesar de todo se clasificó tercero de Caballero Errante y Caupolicano. Por esa actuación lo indicamos para ganador.

BAQUEDANO 48, L. Jara.— Habría sido el vencedor del premio Bambalina, a no mediar la circunstancia antes anotada. Le aseginamos el segundo puesto.

CHERRY BRANDY 46, H. Jara.— No hace mucho escoltó a Sabrosa y Gran Señor en 1,700 metros. Como recibe ventajas de todos sus rivales, es muy capaz de dar un mal rato a la cátedra.

OCTAVA CARRERA.— 1,300 METROS

ZUNCHO 61, E. Castillo. — De reaparecida llegó tercero de Ki Kú y Lindoplal en 1,100 metros. Ahora, con un mejor training debe imponerse y es nuestro favorito.

MANCO CAPAC 57, J. Carrasco.— Es todo un campeón en distancias medias, pero por tratarse de una rentrée, lo dejaremos a un lado por esta vez.

KURUL 56, O. Ulloa.— Otro que hace largo tiempo que está ausente de las pistas. La tabla aconseja abstenerse y conste que la tabla no se equivoca nunca.

VODKA 53, P. Flores.— Ganó en el mejor de los estilos a Netrón y Síntoma, cargando 57 kilos. Ahora, con 4 menos, su chance es inmejorable y la señalamos para escoltar a Zuncho.

ACHAROLADO 50, J. Marchant.— En el handicap va como se pide y como aptitudes no le faltan, puede resultar con subido sport.

MAZANTINI 49, R. Zamudio. — Corriendo con tropiezos se clasificó cuarto en la que Ki Kú le ganó a Lindopial. Es nuestro recomendado para el tercer placé.

INSIGNIA 48, R. Olguín. — Acusó visible mejoría al terminar detrás de Le Magicién en el Hipódromo Chile. Hay que estar alerta con ella.

NOVENA CARREA. —1,800 METROS

BLANCA NIEVE 55, P. Flores.— Hizo galope de ejercicio en los 2,400 metros del premio Guillermo Aguiar, en donde batió a Luisiana y Guaulemu. Queda para el segundo puesto.

ROLAND 55, O. Ulloa.— Es rival en extremo temible en estas distancias, y sobre todo muy bravo para los finales. Es el juego para el desquite.

DOMITILA 54, E. Castillo.— Corrida con mucha precipitación, perdió muy al final contra Nona y Adriano. Ahora debe desquitarse y es nuestra favorita.

JULEPE 54, J. Carrasco. — Ha sostenido una brillante campaña y si en su última fracasó, fué debido a los 58 kilos que cargaba. Una vez más debe andar entre los primeros.

TRANCO LARGO 53, J. Donoso.— Viene de escoltar a Taiquipén en 1,500 metros, performance muy honorable, y que le da grandes probabilidades en esta oportunidad.

GIGOLO 49, F. Santander.— En canchas pesadas se agiganta y como carga un peso en extremo cómodo, lo señalamos para el último placé.

MAILITO 49, R. Zamudio. — Fué tercero de Le Magicién e Insignia, y como en estas pistas mejora una enormidad, puede ser el encargado de postergar a los favoritos.

LUISIANA 47, R. Olguín. — Cargando 57 kilos terminó cuarta, en la que Sacrilegio le ganó a Abrojito. Ahora lleva 10 kilos menos, así es que ya verá usted la chance que tiene.

Destacados campeones se enfrentarán en la milla del clásico "Club Hípico"

Interesante encuentro de la guardia vieja con los nuevos valores.— Furgón, Ruler, Procura, Marot y Sacrilegio son los candidatos de mejores títulos

Un programa de extraordinario interés es el que se desarrollará el domingo próximo en el Club Hípico, el cual consulta las nueve pruebas de siempre, a las cuales sirve de base el clásico que lleva el nombre de la institución, sobre un recorrido de 1,600 metros, reservado a caballos de 3 años y más, cargando el peso de reglamento y dotado con una recompensa de $ 30,000 al vencedor.

El encuentro de este año promete resultar en extremo interesante, pues se enfrentarán los mejores elementos de la guardia vieja contra dos valores positivos en la nueva generación, lo que permitirá aquilatar en definitiva los méritos de los tres años.

Encabeza la lista Belisario, el bravo hijo de Nid d'Or, que tan lucida actuación ha tenido en nuestras pistas. El defensor de los colores del señor Valdés intervino en los 2,000 metros del clásico Luis Aldunate, en donde escoltó a Procura, Edgar Poe y Bozuloco, performance que sólo podemos calificar de discreta, por cuya razón consideramos que el compromiso es demasiado duro para sus aptitudes.

Ferney reaparece después de un descanso, al que fué sometido a raíz de adjudicarse el Victorino Garrido, en donde batió a Bozuloco, Guaulemu y Bonheur. El descendiente de Nid d'Or se nota en la plenitud de sus medios, pero a peso de reglamento contra adversarios tan calificados, sólo se le puede recomendar en calidad de lance.

Furgón, Procura, Ruler y Alcatraz ya se midieron en los 1,300 metros del Santiago García Mieres, en donde se clasificaron en el orden apuntado. Los pesos son exactamente iguales a los de aquella ocasión, pero esta vez el estado de la pista no será tan favorable para los dos primeros, lo que indudablemente mejora la chance de Ruler y Alcatraz, que aquí pueden tomar amplio desquite sobre sus vencedores, ya que sus trainings son completísimos.

Fouché, en su última presentación fué batido al galope corto por Ruler, en los 2,000 metros del premio Valparaíso Sporting Club y a raíz de esta performance fué sometido a un descanso. Ahora, el alazán de Muñoz hace su reaparición en óptimas condiciones, pero creemos que una vez más debe estar batido por el pupilo del corral El Canelo, que se vió francamente superior en todo momento.

Marot recién abandona las filas de los perdedores, aventajando fácilmente a Superba y Supremo, en los 1,300 metros del premio Burgomaster, performance que nada vale, pero el importado del señor Ossa es un producto sobresaliente en la generación, como lo ha evidenciado en los magníficos aprontes que viene efectuando desde largo tiempo atrás. El hijo de Strip the Willow llega a cumplir su anotación en la plenitud de sus medios y al amparo de las ventajas que le concede el peso de reglamento, debe tener honrosa colocación al final.

Completa el grupo Sacrilegio, que tan lucida actuación le ha cabido en su campaña santiaguina. El descendiente de Henry Lee ha venido mejorando de presentación en presentación, y bastará recordar que en su última, hizo galope de ejercicio delante de Abrojito y Hospicio en los 1,700 metros del premio Antaño. Su estado actual es inmejorable y como ya se le considera el presunto crack de la generación, debe ocupar sitio de preferencia para poder detentar este título, antes de los grandes encuentros para 3 años y que ya están próximos a disputarse.

Analizada la chance de los distintos adversarios, y a dos días de la carrera, diremos que los candidatos más calificados nos parecen Sacrilegio, Ruler, Marot y Furgón, los que seguramente serán los que se distribuyan el favor del público.

DIENTES DESLUMBRANTES

CON LA CREMA DENTAL

PEPSODENT

Contiene IRIUM

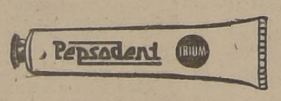

HINZE Y BOSTELMANN

CAJAS DE FONDOS

CALIDAD INSUPERABLE

PRECIOS BAJOS.

FACILIDAD DE PAGO.

Bandera 419 - Chacabuco 61

Frente al Congreso. — Cerca Est. Alameda.

Propuesta Pública N.o 39

Armada Nacional

Llámase la atención hacia el aviso que publica el DIARIO OFICIAL, solicitando propuestas públicas, por 30 toneladas coke metalúrgico para fundición, destinado a:

Arsenal de Talcahuano

Apertura: Simultáneamente el martes 10 de septiembre de 1940, a las 16 horas, en calle Prat N.o 620, 2.o piso, oficina de la DIRECCION DE ABASTECIMIENTOS y en la COMANDANCIA EN JEFE DEL APOSTADERO NAVAL de TALCAHUANO.

Bases y folletos, pueden consultarse y adquirirse en las oficinas de apertura y en la Subsecretaría de Marina, en Santiago.

EL DIRECTOR DE ABASTECIMIENTOS DE LA ARMADA

Las más destacadas opciones para las carreras del domingo próximo en el Hipódromo Chile

PRIMERA CARRERA.— 1.200 METROS.— CONDICIONAL

DIVONNE 54, C. Rebolledo.— Tiene figuraciones con lotes mejores y si hay cancha blanda sus bonos mejorarían, pues parece ser muy buena para el barro.

GRECIA 54, P. Flores.— Vez que corre la creen fija, y a lo más logra alcanzar un placé. Es tan ordinaria como bonita.

MUSME 54, F. Villa.— Sus propietarios son tan numerosos que con ellos podría formarse una verdadera cooperativa. Si responde al entusiasmo de todos ellos ganaría, pero la cosa nos parece muy difícil.

PAULETTE 54, E. Orellana.— Escoltó a Ofelia y se presenta, en consecuencia, como la carta de más títulos y posible favorita.

RUSKAIA 54, M. Quezada.— La tenemos por ordinaria, y además el "Astro" parece andar por órbitas extraviadas y con el paso cambiado.

TROMBA 54, L. Ramírez.— Con Paulette será la pelea a la llegada, ya que esta chica ha escoltado a potrancas mejores. Es nuestro gusto, a dos días de la carrera.

SEGUNDA CARRERA.— 1.200 METROS.— CONDICIONAL

CANILLITA 54, O. Ulloa.— Escoltó a Nacajuca el domingo 18, performance que le da gran chance, pues ahora más puesta, difícilmente la ganarán.

HEIL 54, A. Bravo.— Su antiguo nombre de No Sirve le hacía a ella perfecto honor. Su nomenclatura actual le queda demasiado grande.

HYPATIA 54, M. Salazar.— Tercera de Nacajuca y Canillita, tiene destacada opción, sobre todo a un placé.

KATINKA 54, N. N.— Tenemos buenos informes sobre su estado y como para botarle cinco pesos no es del todo despreciable.

NORTINO 54, M. Quezada.— Dicen que es largar amarras y venirse. Ahí tiene el dato, por si le interesa.

QUEMAITA 54, E. Ulloa.— Ojo, mucho ojo con ella, pues se nos informa que está como navaja barbera, y de ser así, tendrán que correr mucho estas pellejeras para arrebatarle el hueso.

TERCERA CARRERA.— 1.200 METROS.— HANDICAP

IRAM 60, P. Flores.— El caballo es superior a la mayoría de sus enemigos y no tiene más inconveniente que sus reconocidas mañas. Pese a los 60, hay que tenerle respeto.

EL CHILENO 57, S. Arellano. — Corre bien de rentrée y ha llegado a una serie en que debería imponerse. La cubierta obligada para cualquier juego.

NINIVE 56, J. Marchant.— Hasta las galerías es completamente fija, pero para arriba se le doblan las piernitas. No creemos que con 56 kilos pueda hacer algo de provecho.

BROMALINA 54, G. Cabrera.— Ha estado llegando metida con toda regularidad, por lo que bien se merece una victoria. Además, con cancha blanda debe mejorar y es desde luego nuestra favorita.

BELLA FLOR 50, B. Sandoval.— No es del todo despreciable y como está en su verdadera distancia, resulta un lance probable y remunerativo.

EL PATRON 48, L. Jara.— Si se acordara que un día "ganó" a Maitén, tendrían para rato sus enemigos. Pero estas cosas se ven sólo una vez en la historia.

LANTELME 47, M. Ocampo.— Por puntos la derrotó Gerbera el 11 de agosto, performance muy meritoria que le asigna una de las mejores chances.

CUARTA CARRERA.— 1.200 METROS.— HANDICAP

MISSISSIPI 56, E. Castillo.— Por los pelos de la nariz lo ganaron en días pasados Gil Robles y Faranga a los que les daba 4 y 7 kilos, respectivamente. Ahora puede desquitarse.

GIL ROBLES 54, M. Quezada. — Ganó de bueno, aquel día, pues tuvo que abrirse paso a estrellón limpio. No hay mejor caballo que el que está ganando.

TALQUIPEN 54, J. Carrasco. — Está muy bueno y si la pista está blanda, lo que puede suceder, morirá entre los primeros a la llegada.

TEMPRANERO 53, O. Ulloa.— Fué a correr al club, en donde no tenía nada que hacer, y naturalmente llegó último. Antes había sido tercero aquí, de Malilme y Faranga, dispensándole seis kilos a ésta.

FARANGA 50, F. Irigoyen. — No es la misma buena yegua de antes, pero si nos atenemos a sus carreras en esta pista, no puede desconocérsele chance, ya que ha estado llegando metida.

JAMAICA 50, G. Sepúlveda.— Su chance es cuestión de partida. Si logra correr libre adelante, se agiganta. Si esto no le es posible, la gana cualquier burro.

QUINTA CARRERA.— 2.000 METROS.— HANDICAP

CICLON 59, E. Asenjo.— Un caballo "disparejo", pero muy seguro. No creemos que sean los 2.000 metros su mejor distancia, pero si lo dejan aquí hay que tenerlo presente, ya que los de su caballeriza son doctores en Geografía.

MAILITO 48, J. Donoso.— Es muy agradecido a los kilos y corre bien en pista blanda.

BLANCA NIEVE 57, P. Flores.— Viene de ganar por una legua en el Club Hípico y dentro de la escasa lógica de la hípica debería repetir. Opción machucante y contundente, por lo menos en el placé.

BOZULOCO 56, J. Carrasco.— Su opción es cuestión de pista. Con barrito le suben enormemente los bonos.

FATALITO 55, G. Cabrera.— Los tiros medios son los que le convienen. Pasado la milla desmerece mucho.

SEXTA CARRERA.— 1.500 METROS.— CLASICO "DOMINGO PEÑAFIEL"

CICLON 58, E. Asenjo.— Con lo dicho más arriba nos parece suficiente. Ojo, mucho ojo si lo dejan aquí.

QUEBRANTO 56, J. Carrasco. — Discretamente actuó en su rentrée, clasificándose tercero detrás de Santidad y Magerit. Hacía casi un año que no corría, de modo que su opción es clara. Pero advertimos que en barro lo hace mal.

KURUL 54, E. Castillo.— Lo tenemos por bueno, pero el hecho de ser rentrée y en una pista que desconoce, nos hace poner en duda sus posibilidades.

MAGERIT 54, J. Marchant.— Ha aprendido a correr de atrás y se ve que a la distancia llega bien. Además su estado es sobresaliente, motivo por el cual será casi con seguridad el favorito.

CAYALCA 53, O. Ulloa.— Ha estado finalizando muy mal en todos sus compromisos recientes para poder tomarlo en cuenta.

LE MAGICIEN 53, M. Ocampo. Está convertido en un pequeño coloso y aunque solo fué Insignia

BONHEUR, 52 J. Silva.— Los de su caballeriza son muy diablos, o por lo menos se creen tales. En días pasados llegó tercero, por su cuenta y riesgo detrás de Fatalito y Tranco Largo, pero después lo metieron a correr 2.400 y naturalmente entró último. En el handicap lo encontramos muy bien.

JACKSON, 52, R. Zamudio— Hacía más de un año que no corría y reapareció galopándose a Fusa. Pero ésta no tendría aquí ninguna opción a 46 kilos.

SANTIDAD 52, G. Cabrera.— Recibiendo 3 kilos, ganó por 3 cuerpos a Magerit. Ahora, recibiendo 2 de él, debería derrotarlo por 2, todo ello dentro de la muy poca lógica del turf. Nosotros creemos que debe ser la ganadora, siempre que la pista esté firme.

ETIOHPIE, 51 E. Ulloa.— Muy noble es la yegua, pero con estos leones no le va a rendir el tranco.

TRANCO LARGO, 50 F. Irigoyen.— Es corredor, pero tiene mala pata. En estos compromisos grandes, parece que el pingo se chupa.

POMPOON 49 R. Olguín.— Lo más ordinario que hay en cancha. Puede ganar como llegar último. No hay manera de entenderlo, ni tampoco se ha descubierto aún cuál es el explosivo que le conviene.

MAILITO, 47 J. Donoso.— Lo vemos mucho mejor colocado en los 2.000 metros, competencia que seguramente preferirá.

CESAR BORGIA, 46 A. Vásquez.— Siete kilos le dió Magerit y lo ganó por medio pescuezo. Ahora, esta ventaja es de 8.

TAFI, 46 N. N.— Va fuera de handicap y como además es rentrée, creemos que nada tiene que hacer en este bravo conjunto.

SEPTIMA CARRERA. — 1.200 METROS HANDICAP

BRILLANTINA, 58 O. Núñez. — Conserva su excelente estado y pese a los bravos 58 kilos que le han recetado, tendrán que correr mucho para ganarla.

UNAMUNO, 58 F. Irigoyen.— Muy buena su carrera detrás de Monsieur Beaucaire que le asigna opción machucante y contundente. Además, hay que advertir que en pista blanda mejora mucho.

ANGOLINA, 55 L. Rodríguez. — Se impuso el 11 sobre Farisea y Noctorella, viéndose muy buena. Su repetición está muy dentro de lo posible y contará con una de las más altas cotizaciones.

PARISIEN, 55 O. Ulloa.— Los potrillos se están portando bien en sus encuentros contra los viejos y éste es tenido por discreto. Estimamos que debe estar entre los cuatro primeros.

KOHAMA 52 E. Orellana.— Otra que va con intenciones de darle su mascadita al queso y medios no le faltan, pues ha actuado muy discretamente.

NOCTORELLA, 47 E. Cáceres.— Su peor enemigo es la monta. El 11 fué tercera de Angolina y Farisea, advirtiéndole, amigo lector, que en su cabalgadura no le encontraban chance alguna.

OCTAVA CARRERA.— 1.200 METROS HANDICAP

PROEZA, 51 E. Ulloa.— Tenemos muy buena idea de esta potranca y como sólo lleva 51 kilos, no nos extrañaría que los saliera ganando y con buen sport.

NEIVA, 56 L. Jara.— De ley es este potrillo y morirá en la pelea. Ha estado actuado con especialistas y su última performance es un honroso tercer puesto, tras Corregio y Farsante.

PRE ROYAL, 56 J. Carrasco. — Se aventura por estos lados, por lo que lo prudente es observar.

CHERRY QUEEN, 55 D. Solís.— Va en su serie y en el peso que le corresponde. Venderá cara su derrota y creemos que no debe bajar del marcador.

ODIOSA, 54 O. Ulloa.— El que gane la carrera tendrá que ganarla a ella, pues se ha visto sobresaliente y viene de ganar en el Club Hípico en buen estilo a Zita, Alí Babá y Perusa.

ALFORJA, 51 R. Olguín.— No tiene el rush de épocas pasadas. El 18 sólo pudo rematar tercera detrás de Lombiere y Ronda, y eso que les gustaba "con piedra".

BALANCIN, 50 G. Cabrera.— Indiscutible chance, pues a estos kilos corre mucho. El juego preciso para el desquite.

NIAGARA FALLS, 50 F. Irigoyen.— Esta flaca es muy atrevida y con ella puede resultar la cábala de la última de la última.

Los trabajos de ayer en el Chile

LANTELME, Juan González, 200 metros en 12 2/5, repitió igual.

AMULETO, L. Araya, 400 metros en 25 2/5.

BARCAROLA, G. Sepúlveda, 400 metros en 25 2/5, repitió en 25 3/5.

ROTSCHILD, aprendiz, 600 metros en 40 3/5, repitió en 39 2/5.

BROMALINA, O. Núñez, 400 metros en 27.

GRECIA, F. Poblete, 400 metros en 26.

POMPOON, E. Orellana, 400 metros en 25 3/5.

PARCELERO, E. Cáceres, 600 metros en 39 3/5, repitió en 39 2/5.

GIL ROBLES, F. Poblete, 1.000 metros en 1.6.

PAULETTE, E. Orellana, 400 metros en 26.

REMANSITO, L. Araya, 400 metros en 26.

NOMINATIVO, aprendiz, 800 metros en 39 3/5.

BALANCIN, aprendiz, 800 metros en 54.

CONFIANZUDA, aprendiz, 800 metros en 54 3/5.

PISTA DE ARENA BAJADA

FILIBUSTERO, M. Quezada, 400 metros en 24 2/5, repitió 600 en 36 3/5.

TOCA, aprendiz 400 metros en 24 2/5, repitió igual.

FOUCHE, M. Quezada, 1 vuelta y 200 metros en 1.54 la primera vuelta en 1.41.

JAMAICA, G. Sepúlveda, 400 metros en 24 2/5, repitió igual.

BAQUEDANO, L. Jara, 1.000 metros en 1.7.

MELENA, R. Olguín, 400 metros en 25.

DEPORTES

Más sobre lo ocurrido el domingo en S. Laura

Santiago, 29 de agosto de 1940.

Sr. Jefe de la Sección Deportes de LA NACION.

Presente.

Muy Sr. mío:

Ruego a Ud. tenga a bien publicar en la Sección de su digno cargo la nota que acompaño:

El señor Tomás Roa, Secretario de Prensa del Club Magallanes, publica en la edición de hoy de su diario una carta en la cual hace aseveraciones sobre un incidente habido el domingo próximo pasado en Santa Laura, que demuestra que ha sido sorprendido por la persona que se las proporcionó y que, según su carta, sería el señor Laval.

La Unión Española, por principio, jamás recurre a la prensa para analizar estas cuestiones, pues, estima, que esto corresponde a los organismos directivos, encargados por los Reglamentos de hacerlo, y en este caso lo es la Sección Cadetes de la Asociación Central de Football, entidad que consideró esta situación en su sesión del martes último.

En el transcurso de dicha sesión el señor Laval, que aparece informando al señor Roa, manifestó, que él no había visto nada y reconocía que el jugador promotor del incidente, señor Maillat, era un elemento indisciplinado. Asimismo un señor Arbitro, testigo ocular del incidente, en la misma sesión de la Cadetes, aclaró perfectamente cómo se desarrollaron los hechos, diciendo que el portero de la cuarta especial de Magallanes, señor Maillat, apenas terminado el partido, profirió palabras que la decencia impide estampar y que por causa de esta actitud fué enérgicamente criticado por el Capitán del cuadro español, señor Cordero, el cual ya se retiraba en dirección a la puerta de salida para irse a los camarines cuando fué agredido por la espalda por el jugador Astorga, quien le propinó un fuerte golpe que lo lanzó a tierra sin conocimiento y después de caer lo golpeó con el pie en el suelo.

En lo que respecta a la libertad obtenida por el jugador Astorga en la Comisaría, ella fué concedida gracias a un rasgo del señor padre del jugador agredido que, accediendo a una petición de nuestro dirigente, señor Andrés García, solicitó personalmente del señor Oficial, lo hiciera así, pues estimaba que el Club Magallanes tomaría las medidas disciplinarias del caso y que ello sería bastante castigo.

Estos son los hechos que la Unión Española, no califica, pues el organismo Directivo al que corresponde hacerlo, ya los está analizando por intermedio de su Comisión de Disciplina.

Agradecemos al señor Jefe su gentileza y nos repetimos atentos y Ss. Ss.

Por el Club Unión Española, Sección Football. Firmado: **F. Estéban Diaz, Secretario.**

CENTRAL DE LECHE SANTIAGO S. A.

Citase a junta general extraordinaria de accionistas para el 3 de septiembre próximo a las 11.30 horas, en Salas Errázuriz 2940, con el objeto de tratar el aumento de capital de la Sociedad Central de Leche Santiago, en conformidad al artículo 33 de los estatutos sociales.

El Registro de Accionistas permanecerá cerrado desde esta fecha, hasta el 4 de septiembre próximo.

EL PRESIDENTE

CENTRAL DE LECHE SANTIAGO S. A.

Cito a Junta General Ordinaria de Accionistas de la Sociedad Central de Leche Santiago, para el 3 de septiembre próximo, a las 11 horas, en Salas Errázuriz 2940. El objeto de la reunión será tomar conocimiento de la memoria, inventario y balance y acordar la distribución de las utilidades conforme al Art. 32, N.o 3 de los Estatutos Sociales, además se procederá a elegir Directores que han cesado en sus funciones.

El Registro de Accionistas permanecerá cerrado desde esta fecha hasta el día 4 de septiembre próximo.

EL PRESIDENTE

CAJA DE RETIROS Y D E PREVISION SOCIAL DE LOS FERROCARRILES DEL ESTADO

PROPUESTAS.

Solicítanse Propuestas Públicas para la impresión del Boletín mensual de esta Caja.

Bases y antecedentes, en Serrano N.o 23, Secretaría de la Dirección, de 15 a 19 horas.

Santiago, 27 de agosto de 1940

Direc. General de Obras Públicas

Departamento de Arquitectura

Solicítanse Propuestas Públicas para la construcción de Pabellones nuevos agregados al edificio de la Cárcel de San Carlos.

Las propuestas se abrirán simultáneamente en las Salas de Despacho del señor Intendente de Ñuble y del Director del Departamento, el 9 de Septiembre próximo, a las 16 horas.

Bases y Antecedentes en el Archivo Técnico, de 15.30 a 18 horas.

SANTIAGO, 22 de Agosto de 1940.

EL DIRECTOR DEL DEPARTAMENTO.

SOCIEDAD ANONIMA MARITIMA CHILENA

JUNTA GENERAL EXTRAORDINARIA DE ACCIONISTAS

De acuerdo con lo dispuesto por los artículos 22, 23 y 24 de los estatutos sociales, citase a junta general extraordinaria de accionistas para el viernes 30 de agosto de 1940, a las 15.30, en las oficinas de la Compañía, calle Blanco N.os 582 y 586 y Cochrane N.os 593 y 595, en Valparaíso, con los siguientes objetos:

1.o Aumentar el capital social de 4.200,000 a 30.000,000 de pesos, a fin de adquirir otras naves, por compra o aporte.

2.o Compra de naves y aprobación de acuerdos complementarios.

3.o Modificar los artículos 3, 12, 14, 15, 18 y 19 de los estatutos sociales.

Valparaíso, 20 de agosto de 1940.

S GUILLERMO CONDON. Presidente.

COMPAÑIA DE TEJIDOS "EL SALVADOR"

SOCIEDAD ANONIMA

Citase a reunion extraordinaria de accionistas para el 6 de septiembre a las 17 horas en las oficinas de la Cía., Avenida Salvador N.o 1846, para autorizar al Directorio enajenar bienes sociales de la Cía. de acuerdo con el artículo 19 de los estatutos.

EL PRESIDENTE

Ferrocarriles del Estado

PROPUESTAS

se solicitan Propuestas Públicas para explotar los siguientes servicios en la Estación Alameda:

"PELUQUERIA Y TOILETTE"

"CUSTODIA de EQUIPAJES"

Las propuestas se abrirán el 11 de Septiembre, a las 16 horas, en la Oficina de Contratos y Concesiones del Departamento de Transporte (altos Estación Mapocho), donde pueden consultarse bases y antecedentes.

EL JEFE DEL DEPARTAMENTO DE TRANSPORTE.

El domingo en el Estadio Chile habrá buen programa pugilístico

El producto total de ésta reunión será entregada al Presidente de la República para aumentar lo erogado en la gran colecta nacional

INTERVENDRAN "EL TANI" Y POPEYE

AGUILA EN UN MATCH A LA AMERICANA

De mucho interés debe resultar el programa anunciado por la Federación de Box de Chile, que se efectuará el domingo próximo, a las tres de la tarde, con el fin de reunir fondos para aumentar lo recibido por el Presidente de la República en la cruzada de salvación nacional de nuestras clases necesitadas que se hizo en todo el país el 20 del presente mes.

Este festival tendrá lugar en el ring del Estadio Chile, y cuenta con un programa formado a base de buenos elementos que han puesto a disposición de la Federación de Box de Chile, las Asociaciones de Box de Santiago, Tranviaria, Aviación y San Bernardo, instituciones que han respondido favorablemente al llamado hecho por la directiva del boxeo nacional, con tan laudables y justificados fines.

No entraremos a detallar estos encuentros ni ocuparnos de su importancia, ya que ésto es secundario en esta reunión, pues el público sabe que por sobre el interés mismo del festival, está una obra que va en beneficio directo de nuestros hermanos más necesitados, por circunstancias tan ajenas a sus propias voluntades.

EL TANI Y POPEYE

Ha sido un gesto simpático el de estos dos profesionales que llegaron a la Federación de Box de Chile a ofrecerse generosamente para actuar en esta reunión en las condiciones que la directiva del box les fijara, así fuerea en un match de simple presentación.

La Federación de Box ha concertado entre ellos un match a la americana, el que ofrecerá al público todo el interés que estos elementos saben dar a sus presentaciones de ring.

EL PROGRAMA

El programa completo del festival del domingo próximo, en el ring del Estadio Chile, es el siguiente:

Categoría mosca

Manuel Reyes, San Bernardo con Humberto Salazar, Tranviario.

Categoría gallo

Sergio Cordero, San Bernardo con Enrique Mena, Santiago.

Raúl Marchant, Tranviario con Mario Cornejo, Santiago.

Reserva: Manuel Araya, Tranviario.

Categoría pluma

Luis Velásquez Tranviario con Raúl Quiroga, Aviación.

Luis Vargas, Tranviario con Arnoldo Moreira, Aviación.

Categoría liviano

Raúl Gálvez, San Bernardo con Juan Geldres, Aviación.

Categoría mediomediano

Manuel Gutiérrez, Santiago con Hernán González, San Bernardo.

Match a la americana entre los profesionales Estanislao Loaiza, El Tani y Alfonso Aguila, "Popeye".

ASOCIACION DE BOX DE SANTIAGO

Esta Asociación cita a todos los presidentes de los clubes, para hoy a las 19.30 horas, en la Secretaría.

Termina mañana la segunda serie del Campto. de Santiago

Con tal motivo habrá un gran festival en el ring del México B. C.— El pesaje y examen médico reglamentario se harán esta tarde

Mañana en el ring de México B. C. habrá una reunión de box, cuyo interés indiscutible el público sabrá apreciar por el conocimiento que tiene de los elementos que actuarán en esta reunión.

Se trata de la rueda final de la segunda serie del Campeonato de Veteranos de Santiago, y para este fin el programa elaborado por la Comisión de Campeonato de la directiva metropolitana, ha sido confeccionado con el deseo de dar a esta reunión los atractivos mayores.

MUY BUENOS ELEMENTOS

Por primera vez en una reunión de este Campeonato se ha congregado un mayor número de elemento sobresalientes.

Podemos citar a Fernando López, pugilista de fama internacional y de capacidad suficiente para realizar una gran pelea; Oscar Linares, su adversario, cuya actuación en el último Campeonato Nacional fué unánimemente reconocida por la prensa al defender a Arica; Luis Roldán, a quien vimos en el Campeonato Nacional último en defensa de María Elena; Andrés Segovia, de actuación sobresaliente en campeonatos nacional e internacionales; Eugenio Guerra, actualmente segundo campeón de novicios de peso pluma, y otros que sería largo citar.

Es por esto que no dudamos que el programa de mañana en el ring del México es el de mayor interés de cuantos se han efectuado hasta ahora por esta interesante competencia de box amateur.

EL PESAJE Y EXAMEN

El pesaje y examen médico de los aficionados que intervendrán mañana serán esta tarde, a las 19.30 horas, en la secretaría de la Asociación de Box de Santiago.

EL PROGRAMA

El programa anunciado para el festival de mañana en el México es el siguiente:

Categoría mínimo

Luis Encina, Colo Colo con Arnoldo Silva, Badminton.

Reserva: Raúl Céspedes, Universo.

Categoría mosca

Oscar Linares, Famae con Fernando López, Badminton.

Categoría mosca

Armando Romo, S. Eugenio con José Martínez, V. Mapocho.

Categoría pluma

Manuel Vargas, Colo Colo con Horacio Martínez, México.

Mario Valdebenito, México con Luis Roldán, Cía. de Gas.

Categoría liviano

Manuel Riquelme, Badminton con Eugenio Guerra, R. Franco.

Categoría mediomediano

Enrique Seguel, Providencia con Andrés Segovia, México

Categoría mediano

Eduardo Mandujano, Green Cros con Gustavo Acuña, Badminton.

Categoría mediopesado

Steve Román, Vega Mapocho con Fidel Azócar, C. Atlético.

El jugo gástrico de estómago de cerdo forma la base del

ELIXIR REDUCTOR.

Es lo más aparente para la digestión. Ayuda la digestion después de las comidas. Estómagos enfermos: acudan al Elixir Reductor: es su salvación.

Esta noche actuarán los del Colo Colo en el México B.C.

Amateurs de varios clubes figuran en el programa

Esta noche, a las 21.30 horas, en el ring del México, se efectuará el festival que el Colo Colo había anunciado para el miércoles pasado, y que debió suspender debido al mal tiempo.

El programa a realizarse es el mismo que ya habíamos dado a conocer en su oportunidad, y que está formado por aquéllos elementos más destacados de los clubes amigos del Colo Colo, pues todos han querido prestar su concurso en esta ocasión para así dar mayor importancia a la reunión de esta noche.

A lo numeroso del programa habrá que agregar la calidad innegable de los encuentros, y la que pueden apreciar nuestros aficionados que conocen bien a cada uno de los pugilistas que figuran en el atrayente programa.

EL PROGRAMA

El programa que se realizará esta noche, a las 21.30 horas, en el ring del México, San Pablo 1617, es el siguiente:

Juan Baeza, Franco con Nonato Giles, C. Atlético.

Antonio Castillo, Colo Colo con Juan Cristián, Famae.

René Carranza, Colo Colo con Arnoldo Flores, Providencia.

Luis Silva, Colo Colo con León Serrano, C. Atlético.

Guillermo Ordenes, Colo Colo con Juan Vega, Providencia.

Jacinto Herrera, Re. Tacna con Manuel Crespo, San Eugenio.

Pedro Flores, Colo Colo con Juvenal Contreras, Tranviario.

Toribio Gutiérrez, Racha con Eulogio Pérez, Reg. Tacna.

Semifondo a cuatro rounds

Orlando Yáñez, Famae con Oscar Pérez, C. Atlético

Humberto Altamirano, Colo Colo con Aurelio Villalón, C. Atlético.

Luis Campos, Colo Colo con Juan Fuentes, G. Cross.

De fondo a cinco rounds

Oscar Madariaga, Tranviario con Edmundo Vargas, México

Héctor Chacón, Colo Colo con Eduardo Opazo, Ferroviario.

— DEPORTES —

Marcado interés despierta torneo ecuestre del Regimiento Cazadores

Que corresponde al programa oficial de la Federación de Deportes Ecuestres.— Se inicia mañana y sigue el domingo

En el programa oficial de la Federación de Deportes Ecuestres figura el Concurso Oficial que debe organizar el Regimiento de Caballería N.o 2 "Cazadores" del General Manuel Baquedano, para mañana y el domingo.

El regimiento "Cazadores" ha agotado todos los medios por preparar una cancha, de acuerdo con las bases del concurso, que en nada desmerecerá a las de Europa y veremos en esta ocasión novedosos y difíciles obstáculos.

Motivo de especial novedad será la presentación en esta capital, de equipos como el de la Escuela de Caballería, de Quillota, del Regimiento "Coraceros" de Viña del Mar, del Regimiento "Guías", de Concepción y "Húsares", de Angol, que vendrán integrados por jinetes de fama internacional.

Bases del Concurso "Neumáticos General"

Las bases del Concurso "Neumáticos General" son las siguientes:

1) Recortar el Cupón por la línea de puntos que lo margina.

2) Contestar claramente cada una de las preguntas en la forma que el lector estime acertada.

3) Enviar el Cupón por correo a la Casilla 2834 o bien depositarlo en los buzones especiales colocados en el hall de LA NACION (Agustinas 1269) y en el hall de Radio Siam (Ahumada 35).

4) Los Cupones enviados por correo deben ser dirigidos a "Concurso Neumáticos General", LA NACION y Radio Siam, Casilla 2834.

5) Indicar claramente en cada Cupón el nombre del lector y el Carnet de Identidad, si lo tiene, en su defecto, la dirección.

6) Los Cupones que sean enviados a la Casilla 2834, sin la correspondiente estampilla de franqueo, no serán retirados.

7) La falta de cumplimiento de las bases indicadas se traducirá en la anulación del Cupón respectivo.

8) El escrutinio de los Cupones enviados se hará el domingo en la tarde y el lunes LA NACION publicará el nombre del premiado.

9) Si en el plazo de tres días no se hubiere cobrado el premio, quedará sin efecto el sorteo.

10) El premio de este Concurso será de $ 100 en dinero efectivo, todas las semanas, es decir $ 400 en el mes.

11) El premio se pagará los días lunes, martes, y miércoles, a las 19 horas en la Sección Deportes de LA NACION.

Rosauro Salas representará a "La Nación" en Lima

Nuestro crítico parte hoy a la capital peruana, a bordo del "Mapocho", para seguir las alternativas de la Copa "Mitre"

A bordo del "Mapocho" parte hoy a Lima nuestro crítico de tenis don Rosauro Salas A., quien va a la capital del país hermano con el objeto de informar a nuestros lectores sobre las alternativas del Campeonato Sudamericano de la Copa Mitre.

Nuestro diario realiza por segunda vez, y en forma exclusiva, un esfuerzo de igual índole. Ya en 1930, también con ocasión de la disputa de la Copa Mitre, destacó a Montevideo a Rosauro Salas, quien cumplió en esa oportunidad, como siempre, una labor periodística brillante, que fué elogiada en todos los tonos por los órganos de la prensa uruguaya.

Han pasado diez años. Rosauro Salas, hombre estudioso, apasionado por todo cuanto diga relación con la educación física y especialmente con el tenis, ha aumentado su acervo de conocimientos gracias a su constante afán de perfeccionamiento.

En la convicción de que la práctica misma del deporte, da a los críticos una mayor autoridad, dedicó gran parte de sus afanes a perfeccionarse en la técnica del juego, hasta el punto de que llegó a ser uno de los buenos jugadores de primera categoría, como lo prueba el hecho de que, sólo el domingo pasado, en vísperas misma de su partida, logró adjudicarse el Campeonato de Mixtos en el Club Mundial.

Todas estas circunstancias — conocimiento íntimo de la teoría y de la práctica — han llevado a nuestro redactor no sólo a ocupar el primer lugar entre los redactores tenísticos chilenos, sino también uno de los lugares sobresalientes en Sud América, ya que se le considera a la misma altura de un Hortal, de un Pontín, etc.

Con todos estos antecedentes, pues, de más está que destaquemos la excelencia del servicio informativo que estará en situación de ofrecer LA NACION, a sus lectores.

Rosauro Salas, con conocimiento profundo de la materia, con la independencia de opinión que ha sido su norma, ofrecerá a nuestros lectores las mejores informaciones sobre el Camponato de Tenis al cual llega el equipo de nuestro país, con una chance enorme de triunfo.

Buen festival organiza el D. Fundición Grajales en el Estadio Zambrano

El domingo se llevará a efecto el festival organizado por el Deportivo Fundición Grajales en el Estadio Zambrano y en homenaje a la prensa. Para este acto han prestado el concurso varias instituciones de reconocido prestigio.

El programa a efectuarse será el siguiente:

CANCHA N.o 1

A las 14 horas: preliminar entre las "guardias viejas" del Klocmann con Maestranza Central, de San Bernardo.

15 horas: semifondo, Deportivo Fundición Grajales con Radio Mayo.

Partido de fondo, a las 16 horas: división especial del Colo Colo con Deportivo Klocmann.

CANCHA N.o 2

14 horas: preliminar Cerámica Carrascal con Alonso e Hijo, segundos equipos.

15 horas: semifondo Oeste Lourdes con Alonso e Hijo.

16 horas: partido de fondo, Cerámica Carrascal, con Rancho Grande.

Terminados los partidos se donarán los premios a los equipos vencedores en el mismo Estadio, por una comisión del Club que organiza el festival.

CITACION DEL COLO COLO F. C.

El club Colo Colo nos ha encargado citar para hoy, a las 19.30 horas, en su secretaria, a los jugadores de los equipos especial y juvenil.

COLO COLO EN CONDICIONES DE REHABILITARSE DE LAS 2 DERROTAS INFLIGIDAS por MAGALLANES

Será este el número principal de la reunión de pasado mañana en nuestro principal campo deportivo, y que servirá para ayudar a la colecta nacional.— Otros partidos de football: Santiago Morning con Green Cross, e Instituto Inglés con Escuela Militar

INTERESANTES COMPETENCIAS DE MOTOCICLISMO

El deporte de Santiago dará el domingo su aporte a la Colecta Nacional, en la reunión que tendrá por escenario a nuestro principal campo deportivo y que consta de un programa de indiscutible interés.

Destaca, desde luego, el encuentro que sostendrán los equipos profesionales de Colo Colo y Magallanes, vale decir, dos de nuestros cuadros de mayor prestigio. Disputarán, como ya lo hemos informado el trofeo donado por el Presidente de la República, Excmo. señor Pedro Aguirre Cerda.

PARTIDOS DE FOOTBALL

El festival de pasado mañana en el Estadio Nacional consta de los siguientes partidos de football:

Magallanes con Universidad de Chile, equipos de tercera división infantil. Jugarán diez minutos por lado.

Escuela Militar, con Instituto Inglés primeros cuadros.

Santiago Morning, con Green Cross, elencos profesionales. Disputan su partido oficial por la Competencia de la Asociación Central.

Colo Colo con Magallanes, cuadros profesionales. El vencedor se adjudicará el Trofeo Presidente de la República.

CARRERAS DE MOTOS

Uno de los números de gran atracción será la carrera de campeones que tendrá a su cargo el Santiago Moto Club de Chile. Darán 20 vueltas los corredores Alfonso Moreno, Bartolomé Ortiz, Emmanuel Cugniet y Guillermo Barrios.

LA ESCUELA MILITAR

El primer plantel de enseñanza militar se ha adherido a esta festividad participando su primer equipo de football en una competencia con el Instituto Inglés. Del mismo modo prepara una carrera de postas y la Banda del establecimiento amenizará la reunión conjuntamente con el Orfeón de la Fuerza Aérea, y del Buin y del Tacna.

REUNION DE HOY

Tenemos encargo de citar en la Secretaría de la Presidencia (Oficina de la Defensa de la Raza) a los siguientes representantes de las instituciones que cooperarán en el festival del domingo. Delegados de la Escuela Militar, del Colo Colo, de la Central de Football, de la Asociación Ciclística, de la Federación Atlética, del Magallanes, del Santiago Morning, del Green Cross, del Estadio Nacional, del Automóvil Club de Chile, del Santiago Moto Club de Chile, de los equipos infantiles de la Universidad de Chile y Magallanes y del Instituto Inglés. En esta reunión se entregarán las entradas para los participantes y se fijarán las horas del programa y distribución de los números, por lo cual se encarece la asistencia de los Delegados de las entidades nombradas.

Torneo comercial de basketball sigue esta noche

En Portugal 71

Hoy continuará el campeonato de basketball, organizado por la Asociación, sección comercial.

Como de costumbre estos partidos se efectuarán en el Gimnasio de la Universidad Católica en Portugal 71.

El programa a desarrollarse es el siguiente:

21.30 horas: Tiros Libres. Dep. Kappés.

21.45 horas. 2.a división. Aviación con Copec. Arbitro, señor Augusto Rojas.

22.45 horas, 1.a división: Alivio con Gilli. Arbitros señores Diógenes Sepúlveda y Alejandro Duque. Director de turno: señor delegado del Dep. Losada.

Atlético Central y Deport. "Inba"

Se miden pasado mañana en la cancha de Santo Domingo 3535

El domingo hace su debut el equipo de football del nuevo Club Atlético Central, teniendo por contendor al elenco del Deportivo I. N. B. A., formado éste por el personal de inspectores del Internado Nacional Barros Arana.

Los cuadros formarán así:

ATLETICO CENTRAL: Hernáez, Letelier y Toyos; Krause, Letelier y Gastagnoli; Soler, Sharpe, Lagrèze, Varas y Quezada.

DEPORTIVO INBA: Canelas, M. López y L. Sánchez; Soto, H. González y Sixto González; Verdugo, Davanzo, Godoy, Sánchez y Arce.

Por el campeonato de la Asociación de Instituc. Públicas

La Asociación Deportivas de Instituciones Públicas, ha fijado para mañana los siguientes partidos oficiales, que se disputarán en la cancha Radio de la Armada.

A las 14.45 horas: Caja de Colonización Agrícola con Ministerio de Tierras. Segunda División. Arbitro, señor José Zamorano.

A las 15.45 horas: Radio de la Armada, con Caja de Colonización Agrícola. Primera División. Arbitro, señor René Rojas.

Director de turno, señor Vicente Rogers.

Una Marathon Popular, el Dgo.

La partida se dará en Plaza Ercilla. — Recorrido

Con una marathon popular para todo competidor que se largará de la Plaza Ercilla del Parque Cousiño, a las 10 de la mañana del domingo, se dará comienzo al programa deportivo Congreso Nacional de las Juventudes Comunistas.

Los mejores corredores de diferentes partes del país tomarán parte en esta prueba que por su recorrido y por la calidad de los competidores tiene asegurado un desarrollo de verdadero interés.

Damos a continuación el recorrido de la prueba:

Partida: Parque Cousiño, siguiendo los competidores por Avenida Matta, Vicuña Mackenna, Franklin, San Ignacio, Av. Pedro Montt, Av. Club Hípico, Blanco Encalada, Copiapó, San Diego y finalizando la prueba en el Teatro Caupolicán.

EL RESTO DEL PROGRAMA

En la tarde del mismo día se continuará el desarrollo del programa deportivo con la verificación de partidos de football en que participarán los equipos seleccionados populares de las zonas Norte, Sur (Concepción), Calera, Santiago y Valparaíso.

ATLETISMO

En el mismo Estadio y junto con el desarrollo del programa de football se dará curso al desarrollo del programa atlético en que tomarán parte atletas de todas las regiones del país.

El programa estará sujeto al siguiente orden:

Carrera de 100 metros para infantiles; 100 metros planos para damas; 3,000 metros planos para hombres; y posta de 4x400 metros planos.

Hubo modificaciones en el calendario de la serie B

Programa definitivo que se efectuará mañana en San Bernardo y E. de Carabineros

Habiéndose solucionado el asunto de la cancha de Carabineros, la Directiva de la Serie "B" resolvió trasladar los partidos programados en la Cancha Los Guindos, para el próximo sábado, al Estadio de Carabineros.

Los lances fijados para Santa Laura, el domingo fueron suspendidos, hasta segunda orden.

El programa definitivo es el siguiente:

CANCHA DE SAN BERNARDO. —(SABADO)

16.30 horas.—Colo Colo con Green Cross. Arbitro señor Ahumada.

16.45 horas.— U. de Chile con Maestranza.

Directores de Turno: Maestranza y Green Cross.

CANCHA DE CARABINEROS

15.30 horas.— Badminton con Santiago Morning.

16.45 horas. — Audax Italiano con S. N. Juventus.

Directores de Turno: Audax y Santiago Morning.

AUDAX ITALIANO

La Directiva del Audax Italiano, nos encarga citar para el domingo en la mañana, en la cancha de los Campos de Sports, a los jugadores que integran el el primer equipo infantil y el cuadro de división especial, con el fin de sostener un match oficial con Badminton.

UNA PROTESTA DEL PEÑAROL F. C.

Del Club Peñarol, hemos recibido la siguiente nota:

Señor Redactor:

De nuestra consideración:

He visto aparecer en la edición del lunes 27 del Pte., un artículo que anuncia una contundente victoria del Deportivo Hospital R. del Río, sobre nuestro equipo de honor.

Sobre esto le puedo anticipar que es la más rotunda fanfarronería, ya que creo a usted, entregué un artículo en días pasado anunciando sólo un amistoso con el 2.o y 3.er cuadros de cada Institución. Otro dato ilustrativo, sería que, el sábado pasado tuvimos un recio partido con el Deportivo Vivero, club que creo es de mucho mejor campaña que el que nos alude con una victoria que no ha sido tal.

Espero señor cronista, si lo tiene a bien, publicará este desmentido, haciendo ver que la victoria fué sobre el segundo cuadro. Además, el concertador de partidos del club mencionado, señor J. Undurraga, me pidió llevara sólo los dos cuadros antes mencionados.

De Ud. respetuosamente.— Firmado: **Arturo Melis**, Concertador de partidos del Peñarol.

Se suspendió prueba de motos de regularidad

La directiva del Santiago Moto Club, ha acordado suspender la carrera de regularidad que tenía programada para el domingo, con el fin de prestar su cooperación al festival que ese mismo día se verificará en el Estadio Nacional, a beneficio de la Colecta Pública Nacional, auspiciada por S. E. el Presidente de la República.

La directiva de la institución, designará sus mejores corredores, con el fin de brindar una buena exhibición.

DEPORTIVO "AUCA" CON "LOS PIJES"

En la cancha del Audaz Italiano se llevará a efecto mañana en la tarde, un encuentro amistoso entre los equipos del Deportivo Arica y Los Pijes, del Banco Español el primero.

En esta ocasión el Arica se hará representar por: Gutiérrez, Gana, Krause, Garrido, Bustamante, Riffard, Toro, Parada, Jaramillo, Parada y Gordon.

FALLECIMIENTO DE DON OCTAVIO GARCIA G.

Ayer ha dejado de existir en esta ciudad, don Octavio García Guerra, jugador del "Baquedano" de la Escuela Normal; fundador y jugador del "Magallanes"; director y miembro activo del Badminton F. C.; y durante algún tiempo tuvo a su cargo la redacción deportiva del diario "La Mañana".

Sus funerales se verificarán esta tarde en el Cementerio General, partiendo el cortejo desde Domeyko 1726, a las 17 horas.

ARBITROS DE LA SECCION CADETES

Esta noche a las 21.30 horas, en el local de costumbre, continuará el curso de aspirantes a árbitros y el estrenador señor Garay, dará una nueva charla sobre football. Deberán asistir todos los componentes de la Sección Arbitros de la Cadete.

BAILE DEL C. C. TELEGRAFO DEL ESTADO

Mañana a las 21 horas en el Salón Social de la Asociación Postal Telegráfica, Puente 576, el Club Ciclista Telégrafo del Estado, realizará un baile en honor del Círculo Cronistas Deportivos y de la fusión del ciclismo metropolitano.

GIMNASTICO PRAT TIENE UN BAILE

El Club Gimnástico Prat, llevará a efecto mañana a las 23 horas, un baile social en Teatinos 654, con el fin de reunir fondos para efectuar algunas obras de mejoramiento en la cancha de la Academia de Humanidades.

equipood

Amistosos de football

Para el domingo

ROBERTO DEL RIO, enfrentará, por el Campeonato Pro-Deporte Popular, dos equipos, al San Luis Juniors.

EXEQUIEL JORQUERA jugará con el Deportivo Vivaceta, con tres equipos, en la cancha Hipódromo Chile.

ESCUDO CONDOR CHILENO se medirá con el Sporting de Renca, tres equipos, en esa misma localidad.

ALIRO GONZALEZ se enfrentará con el Deportivo Aníbal Pinto con tres equipos, en cancha de calle Monserrat esquina Santos Dumont.

DEPORTIVO CORREOS Y TELEGRAFOS jugará con el "Correos", dos equipos, en la cancha de la Cía. de Teléfonos.

UNION ARAUCO se enfrentará con el Club Villaseca, dos equipos, en Buin.

CLUB DEPORTES AMERICAN jugará con el Dep. Bañadera, tres equipos, en la cancha de La Granja.

Comentando sobre natación

LA PRINCIPAL RAZON QUE tuvo el Prince of Wales para postergar el torneo de natación que debía verificar mañana, hasta el próximo sábado 7, se debe a que la mayoría de los nadadores, por la larga "relache" a que han estado sometidos, aun no se encuentran en la plenitud de sus condiciones. Ahora, con esta medida, se puede adelantar que los diferentes elementos colocarán en las pruebas marcas de calidad.

OTRA CAUSA DE LA postergación del mencionado certamen, es que la mayoría de las nadadoras del club organizador tienen que actuar mañana en una competencia intercolegial.

Actualmente el club de Tobalaba posee uno de los más poderosos equipos de damas y sin su concurso el interés del espectáculo habría disminuido considerablemente.

EL LICEO N.o 1 DE NIÑAS espera poder hacer un debut halagador.

Las alumnas iniciaron ayer en la tarde sus entrenamientos en la Piscina Escolar y continuarán preparándose durante toda la próxima semana.

A lo mejor las jóvenes nadadoras, que capitanea Ximena Salas, ponen la nota alta el día 7.

SARITA GARCIA, QUE próximamente debutará oficialmente, es la nadadora que tiene estilo más perfecto y elegante. "Es casi idéntico al de los nadadores norteamericanos", nos han dicho.

LA FEDERACION CHILENA DE Natación ha pedido a la Confederación una prórroga de un mes, para dar la contestación definitiva sobre si puede o no organizar en Santiago el Campeonato Sudamericano de 1941. Como se sabe el plazo dado a la entidad máxima de nuestra natación vence el 31 del mes en curso.

Entra a sus fases finales el campeonato de tenis que ha organizado el Mundial

Para mañana y el domingo, varias finales del Campeonato se consultan en el calendario de Tenis en la competencia especial de damas y mixtos, que ha organizado el Club de Tenis Mundial, ubicado en la Quinta Normal de Agricultura. Las finales son las siguientes:

Final singles damas honor, 1.a y 2.a categorías.

Final dobles mixtos de segunda categoría.

Final dobles damas honor, 1.a 2.a y 3.a categorías.

El calendario completo lo damos a continuación:

14.30 horas: M. Eyquen - L. Lillo con E. García - M. Harris.

15.30 horas: Olga Latrille con Hilda Etchells. Laura Espinosa con Sara de Yunis (final singles 1.a categoría).

16.30 horas: Ganador: M. Eyquen - L. Lillo con E. García - M. Harris con M. Banegas - Luz Saleh (final dobles damas 3.a categoría).

Victoria Cornejo con Dalila González (final singles 2.a categoría).

PARA EL DOMINGO:

10 horas: E. Covarrubias - A. Oyarzún con V. Cornejo - V. Matetich (final mixtos de 2.a categoría).

Ganador: Olga Latrille - Hilda Etchells con Clotilde Lizana (final singles damas honor).

11 horas: S. de Yunis - L. Espinoza con A. de Fuenzalida H. Etchells (final dobles damas 1.a Categoría).

15.30 horas: D. González - V. Cornejo con O. Merino - E. Covarrubles. (Final dobles damas 2.a categoría).

16.30 horas: Sara de Yunis - R. Yunis con O. Latrille - C. Lizana. (final dobles damas honor

GENERAL

EL NEUMATICO DE LOS CAMPEONES

CUPON CARTILLA FUTBOLISTICA

DOMINGO 1.o DE SEPTIEMBRE:

MAGALLANES VERSUS COLO COLO

Ganará ..... El score será .....

El primer goal lo marcará el jugador .....

OBSEQUIAMOS UN PREMIO DE $ 100 AL LECTOR QUE ACIERTE LAS TRES PREGUNTAS.

ENVIE CUPON A CASILLA 2834 O DEPOSITELO EN "LA NACION" (Agustinas 1269) O EN RADIO SIAM (Ahumada 35).

NOMBRE .....

DIRECCION .....

REPRESENTANTES PARA CHILE

DAVIS Y CIA.

GENERAL DUAL 10 — Blanco 963 Valparaíso — A. O'Higgins 287 Santiago — GENERAL SILENT GRIP

"DULCE ILUSION", POR DEANNA DURBIN

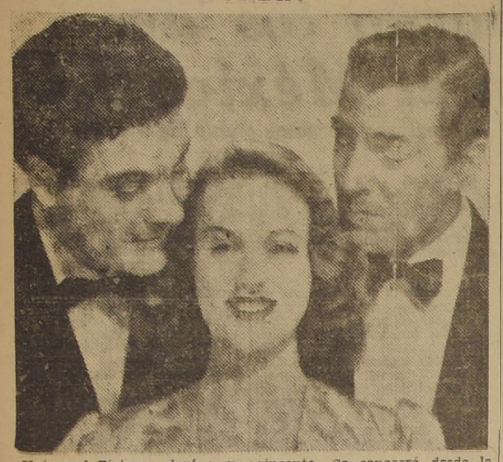

Universal Pictures, dará a conocer la última película de Deanna Durbin, "Dulce Ilusión".

Esta producción, es una joya de arte cinematográfico y en la cual la joven estrella, ofrece su interpretación más bella y convincente. Se conocerá desde la próxima semana en el Teatro Santa Lucía y Central.

Figuran en el reparto, entre otros artistas de categoría, Kay Francis, Eugene Pallete y Walter Pidgeon.

NOTAS DE LA PANTALLA EXTRANJERA

iniciará pronto actividades la nueva distribuidora Sena Films, con la presentación de las cuatro películas que detallamos a continuación:

"Sarati", versión de la novela de Jean Vignaud, realizada en estudios franceses, con Harry Baur, Georges Rigaud, Jacqueline Laurent, Rika Rafide y Dallo, en los papeles principales.

"Las chicas de París", también francesa, comedia frívola interpretada por Michel Simon, Mireille Ballin, Paul Azais, Raymond Cordy y Marguerite Moreno.

"La guerra comienza mañana", francesa, en la que se detallan los preliminares de la actual contienda. La interpretan Mireille Ballin, Eric von Strohcim, Roger Duchesne y Almo.

"Leila", de origen sueco, historia dramática en la que desempeña el papel protagonista la actriz Aino Tabu.

Toda la magia de Hollywood no puede detener la marcha del tiempo. Irene Rich, que desempaña una parte en la película "It happened in Paris" (Sucedió en París), un título que probablemente será cambiado, se encontró con Francis Robinson, que actúa de protagonista con Joe E. Brown, en la producción "Se you won't talk?", en el mismo estudio de la Columbia.

"Francis— exclamó Irene. — ¡cómo ha cambiado usted! ¿Qué está haciendo aquí?

"Tengo a mi cargo la parte principal de una película en la que actúo junto con Joe E. Brown", le explicó miss Robinson.

"¡La parte principal!— replitió Irene—. ¡Es extraordinario! ¡Si me parece que fué sólo ayer que usted era mi hija de 12 años de edad, cuando trabajó conmigo!".

Esto es verdad. Francis apareció como la hijita de miss Rich en la película que fué posiblemente el éxito cinematográfico más grande de Irene.

También personificó a la hija de Lilian Gish, cuando era una criatura de 4 años. Después de actuar con Irene se retiró de la pantalla, y se empleó como modelo para ilustraciones.

Comentarios de círculos cinematográficos, dicen que Greta Garbo nunca ha firmado un contrato con la empresa Metro-Goldwyn-Mayer. Todos sus compromisos han sido hechos verbalmente, y película por película. De manera que, cuando ella no trabaja no percibe ningún sueldo, pero cuando actúa, su trabajo es remunerado en la suma de 250.000 dólares por cada película.

FUNCIONES POPULARES HOY EN EL TEATRO IMPERIO

Las funciones de hoy, de la Compañía Córdoba en el Teatro Imperio, son populares y a precios muy rebajados. Por última vez se pondrá en escena la graciosa comedia de Fernández del Villar, "Yo quiero una vieja rica", obra de ingenio y gracia y que ofrece especial oportunidad a Lucho Córdoba, para realizar una labor cómica de relieve, como asimismo a cada uno de los elementos del simpático conjunto.

Como decimos, hoy es el último día que se dá esta comedia, ya que mañana se estrena una nueva obra que ha de continuar la cadena de éxitos de esta compañía.

"LA TELA", REESTRENA MAÑANA LA CIA. CORDOBA

Pedro Muñoz Seca, el malogrado autor español, vuelve mañana al escenario del Teatro Imperio, con una de sus más celebradas composiciones teatrales. La compañía de Lucho Córdoba anuncia cambio de cartel y reestrenará la graciosísima comedia "La Tela" una de las piezas más hilarantes y mejor logradas del escritor peninsular ".

"La Tela" ofrece ocasión a Lucho Córdoba para presentar la caracterización de un tipo pintoresco en forma relevante y dar vida a uno de los roles en que más se acentúa su gracia de actor cómico. La obra ha sido preparada con especial esmero y será presentada en una magnífica versión interpretativa.

Personal del Teatro Alcázar se beneficia

Próximamente, el personal del Teatro Alcazár, realizará un festival, con motivo de celebrar su primer beneficio, tomando parte en esta función, la mayoría de los artistas nacionales y extranjeros que actualmente se encuentran en nuestro país, además de participar numerosos vecinos del barrio con algunos números de variedades.

Desde luego, podemos anunciar que entre los artistas teatrales actuarán: Lucho Córdoba, Olvido Leguía, Ester Soré, Lucho Rojas Muller (Monicaco), y el destacado trío radial, Los Bohemios, por parte de los vecinos, tomarán parte la señorita María Rizos, en un baile de zapateo; la señorita Anita Mac Niven, en canto; la señorita Lucy Soto, con el señor Ascanio Vargas, en Swing, y los señores Edmundo Vargas y Ascanio Vargas, en un diálogo.

Además, en esta ocasión, se presentará la hermosa producción "Mi mujer favorita", interpretada magistralmente por Irene Dunne y Cary Grant.

Las entradas para este beneficio, se encuentran en venta en la boletería del Teatro Alcázar desde las 10 horas.

METRO

Bandera 141 — Teléfono 83361

Presentación de

LO QUE EL VIENTO SE LLEVO

(GONE WITH THE WIND)

a partir del

VIERNES 27 de SEPTIEMBRE

Verá el programa íntegro, tal como se presentó en los famosos estrenos de Hollywood y Broadway.

HORARIO

Matinées 12.30 P. M.
Vermouth 5 P. M.
Noches 9.30 P. M.

DIA DE ESTRENO
SABADOS, DOMINGOS Y FESTIVOS
VERMOUTH Y NOCHE
Platea alta y baja $ 15.—
Balcón $ 10

DIAS DE SEMANA
VERMOUTH Y NOCHE
Platea alta y baja $ 12.—
Balcón $ 8.—

MATINEES DE DOMINGOS Y FESTIVOS
Platea alta y baja $12.—
Balcón $ 10.—

MATINEES DE DIAS DE SEMANA
Platea alta y baja $ 10.—
Balcón $ 8.—
Todas las funciones son numeradas, menos las matinées de días hábiles.

JUEVES 26 DE SEPTIEMBRE: "PREMIERE" DE GALA (tenida de etiqueta)
El producto total de esta función extraordinaria, patrocinada por la esposa del Presidente de la República de Chile, doña JUANA AGUIRRE de AGUIRRE CERDA, será donado para la PASCUA DE LOS NIÑOS POBRES.
PRECIOS PARA TODAS LAS LOCALIDADES $ 25.— (Asientos numerados)

Aun cuando nuestro contrato es limitado, LO QUE EL VIENTO SE LLEVO, no se exhibirá en ninguna parte a precios corrientes, cuando menos hasta dentro de un año.

ANOCHE LLEGO, PROCEDENTE DE BUENOS AIRES, LA CIA. DE OPERETAS DE VELASCO

Anoche arribó a la Estación Mapocho, siendo objeto de un cordial recibimiento, el empresario Eulogio Velasco con todos los integrantes de su compañía de operetas.

La compañía, que es lo más completo que en los últimos años ha venido a Chile, iniciará hoy mismo los ensayos de las primeras obras que montará en una temporada que será de las más brillantes que se hayan hecho en su género.

Aunque no se ha decidido definitivamente cual será la obra del debut, podemos anticipar que es muy probable que ella sea "La Viuda Alegre" dado el hecho de que el escenario del Municipal se presta para que la presentación escénica resulte todo lo brillante que su autor soñaba al escribir la obra Además, la calidad de los artistas que en ella actuarán y los prolijos ensayos a que será sometido hasta el último pormenor, ya que la honradez artística de Velasco es de todos conocida, hará que la hermosa opereta de Franz Lehar sea presentada ajustandose al libreto.

La compañía hará su presentación en el Municipal, a mediados de la semana próxima y las entradas, dado el interés demostrado por el público, se pondrán a la venta desde mañana.

ANIVERSARIO DEL TEATRO REAL

Se aproxima la fecha en que el Teatro Real cumplirá diez años de labor y de constante servicio al público.

Es el primero que llega a esta edad desde que se implantó la nueva modalidad del cine sonoro, ya que su apertura coincidió justamente cuando en Chile empezaba a conocerse este nuevo invento.

La Caja de Retiro de las Fuerzas Armadas, no omitió un sacrificio para dotar a la capital de una sala de la categoría del Real, categoría que a pesar del tiempo transcurrido, conserva intacta, tanto en su parte arquitectónica como en su parte de arraigo entre la sociedad chilena y público en general.

Los Teatros Real y Santiago harán una presentación previa el Lunes en la noche de

"SU UNICO PECADO"

Continuación en el cine sonoro de la película muda

"El Camino de la Carne"

"El Camino de la Carne" fué la obra sentimental por excelencia de la pantalla muda.

En Chile, como en todas partes, provocó verdaderas tempestades de lágrimas, porque su tema humano, triste y desgarrador hace vacilar los corazones más fríos.

La Paramount, que en aquella época tuvo a un Emil Jannings como protagonista de tan hermoso asunto, se cubrió de gloria.

Ahora este argumento, debido a la inventiva de Lajos Biro y Jules Furthman, adquiere formas nuevas, técnica más eficaz y se reviste del don de la palabra.

Esta película, en sus expresiones del cine actual, se llama "Su único pecado" y tiene de principal intérprete a un gran actor ruso, que por vez primera aborda un rol, propio de un astro, Akim Tamiroff.

Akim Tamiroff ha ido haciendo méritos para llegar al estrellato que obtiene en "Su único pecado".

Con sus caracterizaciones en "El General murió al amanecer", "El Bucanero", "Sangre de cosaco" y "Civilización", preparó la ruta que ahora lo ha llevado al puesto más alto a que puede aspirar un primer actor de carácter.

Akim Tamiroff está eminente en el papel de hombre bueno e ingenuo que pierde su hogar, su prestigio y su vida toda, por una vampiresa sin escrúpulos.

"Su único pecado", derivación, o mejor dicho, continuación de "El Camino de la Carne", es la varilla mágica que aplaca en el hombre más frío y más rudo a la bestia oculta que todos llevamos dentro, por medio de una música extraña, la "música del dolor".

(Localidades numeradas en venta para esta premiere del lunes en la noche, en los Teatros Real y Santiago.)

HOY TARDE Y NOCHE T. SANTA LUCIA

¡SENSACIONAL!

Estreno exclusivo del más formidable conjunto típico mexicano

EL TRIO "LOS CALAVERAS"

Los triunfadores de "ALLA EN EL RANCHO GRANDE"; "ORA, PONCIANO"; "MEXICO LINDO", en las interpretaciones formidables de las más lindas canciones mexicanas.

CIA. CINEMATOGRAFICA ITALO CHILENA

LOS MEJORES ESPECTACULOS HOY

CENTRAL • SANTA LUCIA

3 P. M.-6.30-10 P. M.
Leo Film presenta el drama de emociones fuertes:
"EL MUNDO TEMBLARA"
Grandiosa cinta francesa, ROGER DUCHESNE y MADELEINE SOLOGNE.
(Sólo mayores)

3 P. M.
UNA MUJER DE LA CALLE
(No recomendable)
6.30 P. M. 10 P. M.
El trío mexicano:
"LOS CALAVERAS"
y UNA MUJER DE LA CALLE
(No recomendable)

CONTINENTAL CERVANTES

EQUIPADO CON EL ULTIMO SISTEMA SUPER CARRIER DE AIRE ACONDICIONADO
Teléfono 60735 — Teléfono 88569

3 P. M. 6.30-10 P. M.
¡ESTRENO!
R. K. O. Radio presenta a ANNE SHIRLEY revelándose una gran estrella en
"DAMA DE ABOLENGO"
La cinta más emocionante.
(Mayores y menores)

3 P. M.
DEMASIADOS MARIDOS
(Sólo mayores)
6.30 P. M. 10 P. M.
"REBECA"
(No recomendable)

ORIENTE • ALCAZAR

6.30 P. M. 9.50 P. M.
"INVASION"
¡La guerra en Gran Bretaña!
(Sólo mayores)

6.30 P. M. 9.45 P. M.
"EL MUNDO TEMBLARA"
Palpitantes emociones
(Sólo mayores)

ALAMEDA • PORTUGAL

6 P. M. 9.30 P. M. 6 P. M. 9.30 P. M.
¡Grandioso programa doble en ambos teatros!
La divertida comedia de jocosas aventuras:
"UN MATRIMONIO AL REVES"
y la emocionante cinta de acción:
"AVENTURAS DE CHICO"
(Sólo para mayores)

HOY IMPERIO

LEGUIA-CORDOVA

6.45 P. M. 10 P. M.
¡POPULARES!
La aguda sátira social de José Fernández del Villar:
YO QUIERO UNA VIEJA RICA
¡Para reirse a gritos con la despampanante caracterización de Lucho Córdoba!
(Localidades numeradas en venta)

CIA. CINEMATOGRAFICA ITALO CHILENA

ACTIVIDADES GREMIALES

SERA CELEBRADO EL ANIVERSARIO DE LA CAJA NACIONAL DE AHORROS

Resoluciones del Comité Popular

Celebró sesión el Comité Pro Ahorro Popular que preside el señor Sofanor Zamorano, presidente del Sindicato de Choferes.

Aprobó las siguientes resoluciones:

1.o Celebrar el día 6 de septiembre, fecha de la fundación de la Caja Nacional de Ahorros, dos fiestas artísticas y culturales, una en la Sociedad Artesanos La Unión y otra en el local de la Sociedad Unión de Peluqueros.

2.o Celebrar "La Semana del Ahorro" en el mes de octubre próximo para culminar el 31 del mismo mes, con una fiesta por ser el Día Universal del Ahorro.

3.o Efectuar un concurso en el cual pueden participar los literatos y artistas obreros para escribir una obrita corta sobre El Ahorro y la Felicidad en el Hogar.

4.o Solicitar de la Caja de Ahorros la confección de alcancías baratas para que en cada hogar se cuente con uno de estos medios más sencillos, pero eficaz para propagar el ahorro popular.

5.o Preocuparse de visitar todos los Sindicatos Obreros para organizar el ahorro conforme a la Ley 6.214, contando para ello con el personal de la Caja que ofrece incondicionalmente su concurso.

6.o Comisionar al señor Francisco Lira para que tenga la representación del Comité en las visitas que hará a varias colectividades obreras.

Después de tratar varios otros asuntos de importancia se acordó celebrar el mares próximo una nueva reunión.

ALCANZARA SIGNIFICACION EL ACTO INICIAL DE LA CONFERENCIA NACIONAL C. T. CH.

A la asamblea en el Teatro Municipal han sido invitados Ministros de Estado y parlamentarios

LAS SESIONES DE TRABAJO

La Sesión inaugural de la Conferencia Nacional de la CTCH., que se llevará a efecto el domingo 1.o de septiembre, a las 10 de la mañana, en el Teatro Municipal, será uno de los actos de mayor importancia para las actividades sindicales del país. Concurrirán a ella representantes de los Consejos Provinciales de la CTCH. de todo el país y de las Federaciones Industriales Nacionales. En este acto inaugural hablarán el Secretario General y Subsecretario General de la Confederación de Trabajadores de Chile, señores Bernardo Ibáñez y Salvador Ocampo.

Han sido invitados especialmente para que concurran a este acto, Ministros de Estado, Parlamentarios, autoridades del Trabajo y dirigentes Sindicales.

De esta Conferencia Nacional saldrán importantes resoluciones superando la labor orgánica de nuestro movimiento sindical, mayor responsabilidad en el desempeño de las tareas inmediatas y una férrea unidad de la clase obrera, en defensa de los intereses del país y de los trabajadores en general.

Después de la inauguración de esta Conferencia Nacional, los trabajos a efectuarse se desarrollarán en el amplio Salón del Sindicato de Tranviarios, de la calle San Martín 841.

CONCENTRACION PRO ADELANTO DEL COMITE DE VECINOS CUARTA COMUNA

Se realiza hoy, a las 21 horas

El Comité de Vecinos Pro Adelanto Local de la Cuarta Comuna efectuará hoy, a las 21 horas, una concentración en el local de la Quinta de Recreos General Velásquez, con el fin de hacer una realidad la constante preocupación de adelantar la población en lo que se refiere a la pavimentación, lo que redundará en beneficio exclusivo de la comuna.

El señor René Frías Ojeda, regidor municipal, especialmente invitado por este comité y compenetrado del sentir unánime de esta numerosa población, hablará a los asistentes. Lo acompañará el regidor Santiago Poblete. El señor Arturo Lermanda, Director de Pavimentación asistirá y también hará uso de la palabra como igualmente el señor Pedro Valladares, Jefe de la Sección Conservación.

VELADA Y BAILE EN LA SOCIEDAD MUTUAL DE CHOFERES

A las 22 horas de mañana, la Comisión de fiestas de esta Sociedad llevará a efecto en el cómodo local que posee en Olivares 1643 una velada familiar, velada esta que estará a cargo del Cuadro Artístico "Alejandro Flores", el que presentará la comedia titulada, 'Las tres mosqueteras", original del autor chileno señor Gustavo Campaña.

Terminada la velada, se dará comienzo a un baile social y familiar, el que será amenizado por una buena orquesta compuesta de 6 maestros, encontrando los asistentes buenos servicios de buffets atendidos por los socios.

La entrada, tanto para la velada como al baile, será enteramente gratuita.

SE HA CONSTITUIDO RECIENTEMENTE LA CGT PROVINCIAL DE VALPARAISO

Nuestro corresponsal en Valparaíso nos informa que se llevó a cabo, con asistencia de delegados de diversas organizaciones sindicales y gremiales de Valparaíso y Viña del Mar, la asamblea convocada para constituir allí la Confederación General de Trabajadores (CGT).

Presidió la reunión el Delegado del Sindicato de Muebleistas y R. S., señor Plaza y participaron en su desarrollo varios presidentes, secretarios y delegados de entidades legales y libres, como asimismo delegaciones fraternales del Consejo Nacional de la CGT, y de la FOIC de Santiago, señores Gregorio Ortúzar, Juan Pinto y Víctor Raymond, quienes fueron cordialmente recibidos.

SE CONSTITUYE EL CONSEJO PROVINCIAL CGT

Después de usar de la palabra los dirigentes sindicales de Valparaíso y Viña, hubo acuerdo unánime para declarar constituido el Consejo Provincial de Valparaíso de la "Confederación General de Trabajadores", eligiéndose el siguiente Secretariado provisorio: Secretario General señor Hugo Valenzuela, del Sindicato Profesional de Garzones; Secretario de Actas, señor Alejandro López, del Sindicato de Muebleistas y R.S.; Secretario de Prensa, señor Teófilo Gutiérrez, del Sindicato Gastronómico; Tesorero, señor Lupercio Pacheco, del Sindicato de Oficios Varios y Protesorero, señor Pablo Contreras, del Sindicato de Pavimentación.

Elegidos los dirigentes en medio de generales aplausos, se adoptaron acuerdos sobre labor a realizar y sesiones de trabajo. Estas quedaron fijadas para los martes, a las 20 horas.

Parte de los asistentes a la sesión de constitución del Consejo Provincial de Valparaíso de la Confederación General de Trabajadores C. G. T.

DECLARACIONES

La Directiva del Consejo Provincial de la CGT de Valparaíso ha entregado a la prensa declaraciones que en síntesis exponen que el nuevo organismo se mantendrá independiente de combinaciones políticas y de candidaturas electorales y que sólo actuará en el campo social-económico en defensa de las necesidades y aspiraciones de la masa obrera.

Después de referirse a otros aspectos del movimiento sindical, la CGT de Valparaíso invita a su seno a los sindicatos y gremios simpatizantes con su orientación. Agrega que las comunicaciones pueden ser dirigidas a Casilla 4112 y Teléfono 6277.

ASAMBLEAS DEL DIA

SINDICATO PROF. DE COMERCIANTES EN VENTAS A PLAZO A DOMICILIO.— Asamblea hoy, a las 18.30 horas, en San Francisco 1879.

UNION DE EMPLEADOS DE BENEFICENCIA DE CHILE.— Reunión general hoy, a las 20.30 horas, en Prat 64. Se tratarán interesantes asuntos gremiales.

SINDICATO INDUSTRIAL JOSE CASALI E HIJOS.— Activará hoy los preparativos de celebración de su aniversario para el próximo domingo. Se realizará una fiesta en la Quinta de las calles Las Mercedes 2765, Población San Eugenio. La adhesión es de 15 pesos.

DEPTO. SINDICAL DEL PARTIDO SOCIALISTA

Hoy viernes 30 de agosto, a las 20.30 horas, se efectuará en el local del Comité Regional, Natanie1 117, un ampliado Sindical para tratar en forma exclusiva diversos problemas relacionados con el próximo Congreso Provincial de la Confederación de Trabajadores de Chile, a realizarse en los días 3, 4 y 5 de octubre del año en curso. A este Ampliado deberán asistir en carácter de obligatorio todos los Jefes de Brigadas Sindicales, los Secretarios Sindicales Seccionales del Primer Distrito, los Consejeros Socialistas de la CTCH Provincial y todos los miembros del Departamento Sindical Regional.

MANTENIMIENTO DE LA SECC. AHORRO EN LAS CAJAS DE CREDITO POPULAR

Acordó auspiciar la Central Mutualista de Santiago.— Labores pro cancelación de subvenciones anuales.— Una comisión

Bajo la presidencia del titular Salvador Fernández F., se reunió el Consejo de la Central Mutualista de Chile, y entre otros acuerdos tomó los siguientes:

Se designó a los Sres. Salvador Fernández, Francisco Latorre y José M. Pontigo, para que encabecen la Delegación de la Central ante el comité interno-provincial, pro campaña de abaratamiento de la vida y que su primera reunión se celebrará en Valparaíso el próximo domingo 1.o de septiembre.

En vista de que las subvenciones para las escuelas nocturnas que mantienen las Sociedades Mutuales y que últimamente habían sido mejoradas gracias a la decidida labor del diputado Pedro Cárdenas Núñez, no han sido canceladas y tomando en consideración que los gastos que demanda la mantención de estas escuelas sobre todo las que mantienen las sociedades Artesanos La Unión, Dávila Baeza, Figueroa Alcorta, Igualdad y Trabajo y otras, son demasiado subidas, se abrirá una campaña en el sentido de obtener lo aprobado por la Comisión Mixta de Presupuesto del año 1940 dentro de la cual se obtenía una mayor cooperación gubernativa para la obra que desarrollan estas organizaciones.

También se solicitará la ayuda de todos los miembros de la Cámara de Diputados, a fin de que se mantenga la Sección Ahorros de la Caja de Crédito Popular, pues ella da una garantía mayor en interés a los fondos depositados y que en su mayoría corresponden a la clase trabajadora y a sus organizaciones.

Finalmente se acordó activar la aprobación del proyecto del señor M. Bast, que viene a mejorar en mucho la vida de las instituciones mutualistas.

OBRA DE CARLOS CARIOLA Y CHARLA DE INTERES EN EL TEATRO O'HIGGINS

Ofrece hoy, en una velada gratuita; el Departamento de Extensión Cultural.— El sainete "Entre Gallos y Medianoche"

Esta noche, a las 21.30 horas, tendrá lugar la velada gratuita del Departamento Cultural del Ministerio del Trabajo, en el Teatro O'Higgins, acto que ha despertado amplio interés y que está dedicado a las instituciones obreras y deportivas del sector.

Las entradas gratuitas se siguen distribuyendo en el Departamento.

EL PROGRAMA DE LA VELADA

Se desarrollará en el orden siguiente:

Primera parte: I, prólogo musical, por la orquesta; II, "labor de Conjunto para establecer la armonía social", conferencia a cargo del señor Samuel Flores Fernández; III, presentación del Conjunto de Guitarristas "Las Huasas Sureñas".

En la segunda parte: I, intermedio musical, por la orquesta, II, la Cía. Teatral Obrera del Departamento presentará el celebrado sainete, en tres actos, original del autor nacional Carlos Cariola, titulado "Entre gallos y media noche". Tomarán parte en su interpretación Mireya Cifuentes, Mercedes Velásquez, Hilda Rojas, Carmen González, José Gómez (Director), Luis Cárdenas, Alejandro Olivares, Carlos Alonso, Lucho Barra, Timoteo Díez, Gustavo Páez, Hervé Child y varios huasos.

00. MUNICIPALES DE PROVIDENCIA VISITAN HOY AL ALCALDE ACHONDO

Cordial salutación del gremio

A iniciativa de la Unión de Obreros Municipales de Chile, los trabajadores municipales de esa progresista Comuna, harán hoy, a las 8 de la mañana, una visita al Alcalde de la I. Municipalidad de ese Sector, don Ramón Achondo Godoy, para presentarle los saludos del gremio y hacerlo objeto de una demostración de gratitud y aplauso.

Los obreros municipales de Providencia testimoniarán sus agradecimientos al Alcalde señor Achondo por haber mejorado los sueldos de estos abnegados servidores.

La columna gremial será acompañada por un Orfeón y delegaciones especialmente invitadas.

HOY CONTINENTAL

Matinee-Tarde y Noche

¡Sublime! ¡Emocionante!

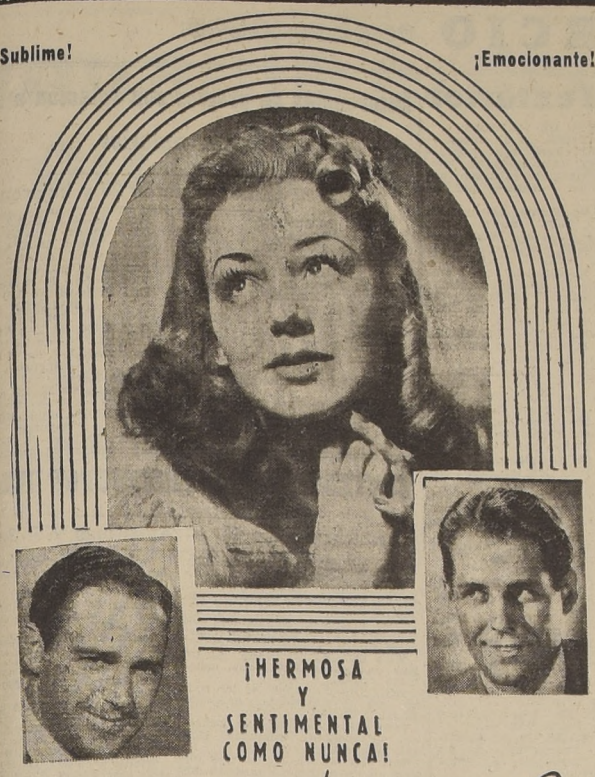

¡HERMOSA Y SENTIMENTAL COMO NUNCA!

Anne Shirley EN

Dama de Abolengo

La cautivante historia de una linda y delicada muchacha, cuya fuerza era su fragilidad y con ella venció a todo un mundo brutal y despótico. Romance y emoción, con

JAMES ELLISON y SLIM SUMMERVILLE

RKO RADIO PICTURES

Mayores y menores

METRO

BANDERA 141 — TELEFONO 83361

Solo para mayores de 15 años

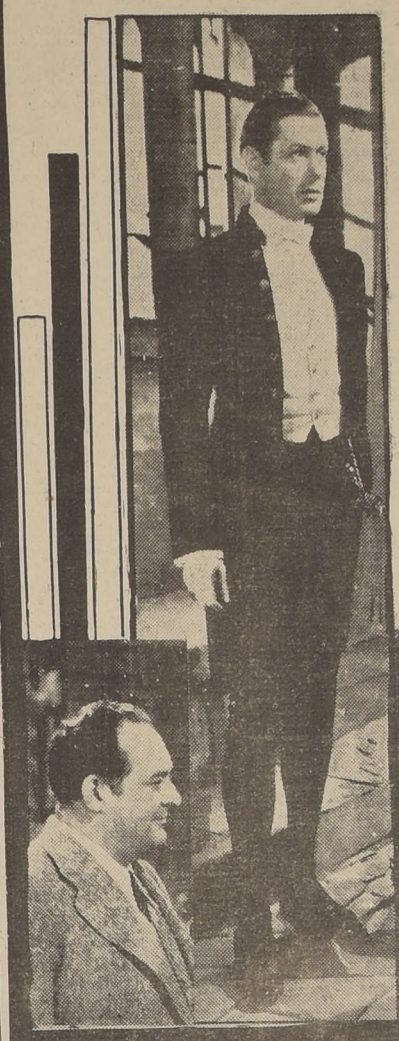

HOY

Selecta 3 P. M. Platea $ 4
Vermouth 6.30
Noche 10 P. M. Platea $ 6.-
Balcón $ 5.

¡UN DRAMA EXTRAÑO... Y UN HOMBRE MAS EXTRAÑO TODAVIA!
¡USTEDES LO ODIARAN... PERO LOS HARA REIR Y QUIZA LOS HAGA SIMPATIZAR CON EL HOMBRE MAS RARO DEL MUNDO
UN FILM QUE EVOCA LA GLORIOSA TRADICION DE LA NOBLEZA DE INGLATERRA.

No volverá a exhibirse en Santiago hasta despues de 60 días de abandonar el METRO

Robert MONTGOMERY

como

El CONDE de CHICAGO

(THE EARL OF CHICAGO)

Película Metro-Goldwyn-Mayer

con EDWARD ARNOLD • REGINALD OWEN • EDMUND GWENN

Metro-Goldwyn-Mayer

Beneficio hoy en el Teatro O'Higgins

Esta tarde, a las 6.20 en el Teatro O'Higgins se lleva a cabo el espectáculo cine-radial artístico a beneficio pro obras sociales de la Parroquia de Andacollo, acto que cuenta con la cooperación de las familias y público del sector San Pablo-Brasil-Cumming.

En el programa figuran la danzarina Antoinette y su coro de movimiento formado por doce bailarinas, el pianista Helmuth Haas, Esher Soré, Pepe Aguirre y otros elementos de valía en los ámbitos radiales y escénicos santiaguinos.

En primera parte habrá cine. Los tres diablillos alzan el vuelo", con Deana Durbin.

El Circo de Fieras, Liverpool

Hay interés en nuestro público, por el próximo debut del Circo de Fieras Liverpool, elenco de pista, que cuenta con artistas de categoría dentro de su género. Los espectáculos circenses, han contado siempre con el favor del público en nuestra capital, y en este caso, se justifica ampliamente este interés, ya que se trata de un circo de primera categoría y que está capacitado para ofrecer funciones de especial atracción.

A los muchos números de espectacular atracción que trae, hay que agregar una completa menagerie a cargo de una joven domadora.

Este Circo, funcionará en el amplio local de la Avenida O'Higgins con calle Cienfuegos.

El domingo serán festejados jefes del Teatro Principal

El domingo próximo, los empleados del Teatro Principal, ofrecerán una comida a los jefes de esta importante empresa, con motivo de haber celebrado recientemente su primer aniversario.

Esta manifestación de camaradería, se realizará en los comedores del Esplanade, asistiendo a ella, la totalidad de los empleados del Teatro Principal.

Hoy, homenaje a Mario Gana E.

En la función nocturna de hoy en el Teatro Esmeralda, se llevará a efecto la función de homenaje a Mario Gana Edwards, con la colaboración del Sindicato Profesional de Artistas y Empleados de Radios de Chile. El espectáculo se iniciará con la delicada comedia en 2 actos del recordado escritor nacional Hugo Donoso, "Los Payasos se van", en cuyo reparto figuran destacados elementos de las radios y teatros.

En la segunda parte, actuarán Olguita Ossandón, Amparito Cruz, Eglantina Sour, Mery Calderón, Los Huastecos del Sur, El Huasito del Maule, Armando Bonasco, Dúo Moreno López, Nino Lardi, Casanovas Del Valle, Luis Veas, Fernando Santa Cruz, y delegados de las diferentes radios de la capital.

Próxima llegada del Circo Atayde

Por la combinación de la semana próxima deberá llegar a Santiago, procedente de la capital del Plata el Circo Mexicano Atayde Hnos. Este Circo viene con un numeroso elenco. Trae los números de pista, que han sido un éxito en los países del atlántico que acaba de visitar. El bagaje del Atayde ocupa un tren completo.

El Circo Atayde, actuará en su carpa propia impermeable con capacidad para 6 mil personas. La carpa será armada en uno de los locales más céntricos de Santiago, en la Avenida Bulnes con la Plaza Almagro.

FESTIVAL ARGENTINO CARMEN MENDEZ, HOY EN EL BALMACEDA

Hoy en ambas funciones del Teatro Balmaceda la Compañía Bataclánica "Cóndor" hace dos representaciones de la jocosa revista de Romilio Romo, Eugenio Retes y Elena Puelma, titulada "La Cucaracha ya no puede caminar", con intervención de la danzarina polaca Lilian Sunday y su conjunto de bailarinas lumínosas multicolores.

En la nocturna se hace la función de gala homenaje-despedida de Chile de la primera actriz argentina Carmen Méndez, quien actúa en el espectáculo y también aportan su concurso el aplaudido recitador argentino Hugo D'Evieri, el tenor español Alex Rojo, los cubanos Marfil y Ebano, Aníbal Reyna, Angela Miralles, Arturo Roa, Rolando Calcedo, Carmen Sam Brown, el cantor Carlos del Mar, el conjunto bataclánico del "Balmaceda" y todo su elenco cómico.

El cine precede con las películas "La Esclava Blanca", de Vivianne Romance y Cantares y Espuelas, de Bob Steel.

VICTORIA ★ CARRERA

SELECTA — TARDE Y NOCHE

Una bella historia de amor que nos interpretan Otto Krugger y la nueva relevación de la pantalla, la hermosa actriz Frieda Inescort, es:

Tragedia de Amor

Además, Noticiario Ufa con sensacionales noticias de la guerra.

Tarde 6.05 — Noche 9.45

La cinta del año sólo podía interpretarla VIVIANE ROMANCE:

La esclava blanca

Además, la maravilla en colores que nos presenta el genio de Walt Disney:

PINOCHO

SPLENDID

3PM 6.30-10PM

HOY — HOY

Viviane ROMANCE en "LA ESCLAVA BLANCA"

MAYORES NO PECQUI PARA NOSOTROS

DOMINGO

Grandiosa Matinée Infantil

LA MASCARA DE HIERRO
UN RANCHO EN VENTA
NOTICIARIO Y PROGRAMA COMICO

Niños Platea $ 2.00

T. CLUB DE SEÑORAS

MONJITAS 743

HOY 6 y 9.30: Presenta a NINI MARSHALL (Catita) en su última cinta con toda su gracia:

LOS CELOS DE CANDIDA

(Mayores)

2.o JEAN ARTHUR y MELVYN DOUGLAS, recordado en "Ninoska", en

DEMASIADOS MARIDOS

(Mayores)

PLATEA $ 3.40 — BALCON $ 2.40

Mañana: "La desconocida de Montecarlo". Dita Parlo. Domingo matinée: "Furia en la selva" y cómicas. Especial y Noche: "Balalaika" y "Esta mujer es mía".

HOY

TEATRO BAQUEDANO

PLAZA ITALIA - FONO 65050

Empresa: Betteo y Cía Ltda
MATINEE 3 P. M. — ESPECIAL 6.30
NOCHE 10 P. M.

PROGRAMA:

1.o Noticiario Fox-Movietone.
2.o MANON LESCAUT, sinopsis.
3.o "Las Cosquillas del indio", dibujo.

INTERMEDIO NOTICIOSO

4.o Warner Bros, presenta el drama épico:

"Hermanos contra Hermanos"

por ERROL FLYNN y MIRIAM HOPKINS.

(Mayores y Menores)

Lunes 2 septiembre, estreno de la maravilla cinematográfica europea: MANON LESCAUT

ITALIA - FONO 41883 - HOY

¡ESTUPENDO PROGRAMA DOBLE!

Especial y noche (mayores): La superproducción Paramount, copia nueva:

TRES LANCEROS DE BENGALA

y la chispeante comedia Columbia

DEMASIADOS MARIDOS

T. PRINCIPAL

LA VUELTA AL MUNDO EN 60 MINUTOS

HOY

Cambio de programa a las 16 horas

NOTICIARIO INGLES N.o 3
NOTICIARIO CHILENO N.o 12
NOTICIARIO MOVIETONE
NOTICIARIO ARGENTINO

(Con affaire de El Palomar y los últimos sensacionales acontecimientos políticos), etc., etc.

ENTRADA PERMANENTE de 11 a 24 horas

GUIA DEL ESPECTADOR: TEATROS, CINES Y VARIEDADES

TEATROS

BALMACEDA. — Artesanos 841. — Teléfono N.o 88768. — Vermouth y noche: La cucaracha ya no puede caminar; cine: Esclava blanca y Cantares y espuelas.

IMPERIO. — Estado 239.— Teléfono 80130. — Cía. de Comedias Cómicas Córdoba-Leguía. — Vermouth y noche: Yo quiero una vieja rica.

CINES

ALMAGRO. — Plaza Almagro. — Teléfono N.o 83425. — Vermouth y noche: Desnudo casto y Desconocida de Montecarlo.

AVENIDA.— Vicuña Mackenna 624. — Teléfono 34966. — Vermouth y noche: La venganza del ahorcado.

AMERICA.— Ñuble 390. — Teléfono 52443.— Vermouth y noche: El primer rebelde y Canaro y sus ejecutantes.

APOLO. — Victoria 753. — Teléfono 51746.— Vermouth y noche: Mi hijo es un criminal, Radio patrulla y Mi esposa favorita.

ALAMEDA. — Delicias N.o 2987. — Teléfono N.o 91254. — Vermouth y noche: Un matrimonio al revés y Aventuras de chico.

ALCAZAR.— Brasil 373.— Teléfono número 80122.— Vermouth y noche: El mundo temblará.

AVENIDA MATTA. — Avda. Matta 618.— Teléfono N.o 51455. Vermouth y noche: No estamos solos y Llamen al Dr. Kildear.

BLANCO ENCALADA.— B. Encalada 2820.— Teléf. 91787.— Vermouth y noche: Angeles del infierno y El cowboy de la muerte.

BAQUEDANO.— Plaza Baquedano.— Teléfono N.o 65050. — Matinée, vermouth y noche: Hermanos contra hermanos.

BOLIVAR.— Tarapacá 761. — Teléfono 60985.— Vermouth y noche: Su noche feliz y La bien pagada.

BRASIL. — Plaza Brasil. — Teléfono 80306.— Vermouth y noche: Ahora seremos felices y selección de agregados.

CAPITOL. — Independencia N.o 224. — Teléfono N.o 89581.— Rotativas de 14 a 24 horas: Entrada permanente. Novedoso programa.

CENTRAL.— Huérfanos 930.— Teléfono 66946.— Matinée, vermouth y noche: El mundo temblará.

CLUB DE SEÑORAS.— Monjitas 743. — Teléfono 85020. — Vermouth y noche: Los celos de Cándida y Demasiados maridos.

COLISEO.— Arturo Prat 1081. Teléfono número 52225. — Vermouth y noche: La venganza del ahorcado y Halcón nocturno.

CERVANTES.— Matías Cousiño 134. — Teléfono 88569. — Matinée: Demasiados maridos; vermouth y noche, Rebeca.

CHILE. — Avenida Recoleta 2104. — Teléfono N.o 60728. — Vermouth y noche: Tres anclados en París y Jettatore.

COUSIÑO.— San Ignacio 1249. —Teléfono 50667— Vermouth y noche: Ahora seremos felices y Escuela de homicidas.

COLON.— San Pablo esquina Maipú. — Teléfono 90577. — Vermouth y noche: Infierno verde y Un matrimonio al revés.

COMEDIA.— Huérfanos 1180. —Teléfono 87630.— Rotativa de 11 a 24 horas. Entrada permanente. Novedoso programa.

CONTINENTAL. — Plaza Bulnes. — Teléfono N.o 60735. — Matinée, vermouth y noche: Dama de abolengo.

DIEZ DE JULIO.— 10 de Julio 319.— Teléfono número 80836.— Vermouth y noche: Tres anclados en París, La sombra del terror y Fronteras de sangre.

ESMERALDA. — San Diego N.o 1035. — Teléfono N.o 52153. Vermouth y noche: La esclava blanca y El amigo del hombre y festival artístico Mario Gana.

EXCELSIOR.— Independencia 1070. — Vermouth y noche: Fragata heroica y Fronteras de sangre.

HOLLYWOOD.— Avda. Irarrazaval 2900. — Teléfono 42389.— Vermouth y noche: Curvas y balas, 8.a de La sombra del terror y 2.a de El avispón verde.

IDEAL CINEMA. — Mapocho N.o 4117. — Teléfono 92188. — Vermouth y noche: Montecarlo flotante y Tres anclados en París.

INDEPENDENCIA. — Independencia 373. — Teléf. 62702.— Vermouth y noche: Desnudo casto y La venganza del ahorcado.

IRIS.— Castro número 130. — Teléfono 80336.— Vermouth y noche: Los celos de Cándida y Nacido para el tango.

ITALIA.— Avenida Bilbao esq. Avda. Italia.— Teléfono 41883.— Vermouth y noche: Tres lanceros de Bengala y Demasiados maridos.

LO FRANCO.— Carrascal N.o 1070. — Teléfono N.o 60776.— Vermouth y noche: Tres anclados en París y Jettatore.

METRO.— Bandera con Unión Central.— Teléfono N.o 83361.— Matinée; vermouth y noche: El conde de Chicago.

MINERVA. — Chacabuco N.o 778. — Teléfono número 91464.— Vermouth y noche: Nacido para el tango y Atorrante.

MIRAFLORES. — Miraflores 378. — Teléfono N.o 66989.— Vermouth y noche: Tres lanceros de Bengala y Nacido para el tango.

MONUMENTAL. — Avda. B. O'Higgins 3943.— Teléf. 91555.— Vermouth y noche: Ahora seremos felices y Desnudo casto.

NACIONAL. — Independencia 601. — Teléfono N.o 63568. — Vermouth y noche: Tres lanceros de Bengala y La desconocida de Montecarlo.

NOVEDADES.— General Korner esq. Av. Portales. Tel. 90290. Vermouth y noche: Desconocida de Montecarlo y Nacido para el tango.

ÑUÑOA.— Irarrázaval 2708.— Teléfono 43152. — Vermouth y noche: Esta mujer es mía y agregados.

O'HIGGINS. — San Pablo esq. Cumming.— Teléfono 86929. — Vermouth, beneficio Parroquia Andacollo; noche, Espectáculo cultural gratuito.

ORIENTE. — Providencia esq. P. de Valdivia.— Teléf. 41345.— Vermouth y noche: Invasión.

PORTUGAL.— Avda. Portugal con 10 de Julio. Teléfono 51473.— Vermouth y noche: Un matrimonio al revés y Aventuras de chico.

POLITEAMA. — Portal Edwards. — Teléfono 90101. — Vermouth y noche: Sueño realizado y La vuelta del hombre invisible.

PRINCESA.— Recoleta 243. — Teléfono número 85205. — Vermouth y noche: Suez y Primer amor.

PROVIDENCIA. —Av. Manuel Montt 62.— Teléfono N.o 46073. Vermouth y noche: Tres anclados en París y Locura de amor.

REAL. — Compañía N.o 1040. — Teléfono N.o 65555.— Matinée, vermouth y noche: Los primeros amores.

RECOLETA. — Avda. Recoleta 569.— Teléfono 63874. — Vermouth y noche: Desconocida de Montecarlo y La venganza del ahorcado.

RIALTO.— Pedro de Valdivia 4.o 3346. — Teléfono 41667. — Vermouth y noche: Cinderella y Fragata heroica.

REPUBLICA.— Av. República 239.— Teléfono 83613.—Vermouth y noche: Venganza del ahorcado y Pinocho.

SANTIAGO.— Merced 839. — Teléfono N.o 66444.— Matinée, vermouth y noche: Hermanos contra hermanos.

SELECTA. — Chacabuco N.o 1178. — Teléfono N.o 92194. — Vermouth y noche: La rubia del camino y La vuelta del chico.

SAN MIGUEL. — Avenida Central.— Vermouth y noche: Montecarlo flotante y Guapanso.

VALENCIA.— Plaza Chacabuco. — Teléfono N.o 61557. — Vermouth y noche: Curvas y balas.

VICTORIA. — Huérfanos esq. San Antonio.— Teléf. 86474. — Matinée, vermouth y noche: Tragedias de amor.

EDICION DE 22 PAGINAS

LA NACION

(EMPRESA PERIODISTICA "LA NACION" S. A.)

ULTIMA PAGINA DE ESTA EDICION

PRECIO EN TODO EL PAIS: 80 CENTAVOS

SANTIAGO DE CHILE, VIERNES 30 DE AGOSTO DE 1940

Agustinas 1269 Casilla 81 - D.

INDUSTRIAS Y COMERCIO

El Mercado de Valores

Aunque algo menos activo que el del día anterior, no dejó de ser de bastante interés el movimiento de ayer en el mercado.

Se transaron, entre otros, gruesos lotes de papeles Mineros e Industriales, como ser: Disputada, Marga - Marga, Punitaqui, Oplocas, Oruros, Papeles y Cartones y Vidrios Planos.

En Bancos figuraron negocios en 165 accs. del Chile, 104 Talca, 100 Osorno, 10 Central, y en Seguros se hicieron: 39 Unión Chilena y 43 Chilena Consolidada Generales.

El total de lo vendido en Bonos fué de 960,000 nominales.

Los precios cerraron de franca alza.

OPERACIONES EFECTUADAS AYER

1.a RUEDA

123000 Caja 6 3|4, 71 3|4; 97000 D. Interna, 7-1, 74 3|4; 10 Bco. Central, 1555; 104 Bco. Talca, 119; 39 Seg. Unión Chilena, 875; 43 Seg. Consol. Gls., 54; 80 Gas Stgo. 63; 90 Cartones, 36 1|4; 100 Cartones, 36 3|4; 400 Ref. Viña, 85; 200 Cristales, set. 26, 28; 500 Uniformes, set. 26, 21 3|4; 100 Cervezas, set. 26, 127 1|2; 10 Vidrios Pls., 18 1|2; 2500 Disputada, set. 26, 28; 200 Tocopilla, set. 26, 23 1|2; 300 Tocopilla, set. 26, 23 5|8.

FUERA DE RUEDA HASTA LAS 12 HORAS

1000 Hip. Ch. 6-1, 72 1|2; 3000 D. Interna, 74 3|4; 100 Banco Osorno, 161; 200 Cervezas, 127 1|4; 200 Cervezas, 127 3|4 px.; 800 Uniformes, 22 id.; 500 Uniformes, 22 m.; 100 Uniformes, 22 1|4 px.; 200 Uniformes, 22 1|4 id.; 700 Uniformes, 22 3|4 id.; 500 Vidrios Planos, 19 3|4 id.; 100 Vidrios Planos, 20; 400 Vidrios Planos, 20 1|8; 200 Disputadas, 28 1|8 px.; 300 Disputadas, 28 m.; 1100 Disputadas, 28 1|4 px.; 100 Disputadas, 28 1|4 m.; 500 Disputadas, 28 3|8 px.; 1100 Disputadas, 28 1|2 id.; 100 Tocopilla, 23 3|4 id.; 200 Tocopilla, 23 3|4 m.; 100 Oruro, 147 px.; 200 Oruro, 147 m.; 800 Oruro, 148 px.; 100 Ocuri, 25 m.

2.a RUEDA

10000 Caja, julio, 6 3|4, 71 3|4; 147000 Caja 6 3|4, 71 1|2; 7000 Hipot. 6-1, 72 1|2; 12000 D. Interna, 7-1, 74 3|4; 48000 Garantía F., 7-1, 73; 65 Bco. Chile, 256; 100 Bco. Chile, 257; 235 Cartones, 36 1|2; 100 Cartones, set. 12, 36 1|2; 78 Cartones, 36 1|4; 40 Ref. Viña, 86; 5 Gas Stgo., 63; 40 Lab. Geka, 45; 300 Uniformes, set. 26, 22 3|4; 200 R. Urbana, 168; 5000 Marga Marga, 245; 100 Patiño, 217; 100 Patiño, set. 12, 220; 500 Patiño, set. 26, 220; 100 Patiño, set. 26, 221; 200 Oploca, set. 26, 148 1|2; 1100 Oploca, set. 26, 148; 200 Oruro, set. 26, 148; 500 Disputada, set. 26, 28 3|4; 300 Disputada, set. 26, 28 5|8; 200 Disputada, set. 26, 28 1|2; 100 Vapores, set. 26, 92 1|2.

FUERA DE RUEDA HASTA LAS 16.30 HORAS

200 Paños Tomé, 39 1|2 m.; 300 Oruro, 48 px.; 200 Punitaqui, 21 7|8 id.; 1800 Punitaqui, 22 id.

3.a RUEDA

280000 Caja 6 3|4, 71 1|2; 150000 Caja 6 3|4, 71 3|4 abril; 54000 Paviment., 73 1|2; 28000 Hip. 6-1, 72 1|2; 500 C. Melón, 96 m.; 1 Club Golf, 6600; 500 Mecánica, 115 px.; 500 Uniformes, 22 3|4 id.; 200 Cartones, 36 1|2 m.; 300 Oploca, 148 px.; 100 Oploca, 149 id.; 100 Patiño, 218 id.; 650 Sanitas N|E., 58; 500 Punitaqui, 22 px.; 1 C. Hípico, 17300.

OPERACIONES EN VALPARAISO

1.a RUEDA

500 Copec, 19 7|8; 200 Ref. Viña, 85; 300 Enlozados, set. 12, 19 1|2; 150 Fósforos, set. 26, OD., 35; 300 Huanillos, 1 7|8; 100 Disputada, OD., 28; 200 Punitaqui, set. 26, 22; 100 Ocuri, set. 12, 25 1|2.

2.a RUEDA

12 Cartones, 35; 1000 C. Melón, set. 12, 95 1|2; 300 Vidrios Pls., set. 26, 20 1|8; 600 Copec, set. 26, 20; 200 Ref. Viña, set. 26, 85 1|2; 500 Enlozados, set. 26, 19 1|2; 100 T. del Fuego, set. 26, 249; 500 Andacollo, OD., 3 3|4; 200 Patiño, set. 26, 220; 600 Oruro, set. 26, 148.

Cambios fijados por el Bco. Central

29 AGOSTO DE 1940

	Valor en m|te.	Cambio Comp.
Dólar	19.37	
£	76.59	
Franco francés	0.44	0.57
Franco suizo	4.416	5.741
Lira	0.98	1.274
Florín holandés	10.272	13.354
Oro chileno	400.—	

Precios de cierre de los valores cotizados en el mercado de ayer

Bonos

D. Interna, 74 3|4 v.
Garantía G|F., 73 v.
Paviment. 7-1, 73 1|2 c.
Caja 6 3|4, 71 1|2 c.
Hip. 6-1, 72 1|2 c.
Hip. 8-1, 88 c.
Debent. m|cte., 63 v.
B. Eléctricos, 65 v.

Bancos

Central, 1555 c.
Chile, 258 t.
Español, 150 v.
Hipotecario, 205 c.
Italiano, 126 c.
Osorno, 161 t.
Talca, 119 t.

Mineras

Amigos, 1 1|2 v.
Andacollo, 3 3|4 v.
Bellavista, 12 1|2 vc.
Cerro Gde., 17 1|2 cp.
Chañaral, 5 cm.
Disputada, 28 1|2 tp.
Espinos, t v.
Lota, 34 1|2 vc.
Marga Marga, 2 c.
Merceditas, 2 3|4 c.
Ocuri, 25 cp.
Oploca, 149 cp.
Oruro, 149 cp.
Patiño, 218 vc.
Punitaqui, 22 tp.
Tocopilla, 23 3|4 tm.

Ganaderas

T. del Fuego, 249 cp.

Industriales

B. Corredores, 35,000 v.
Alcoholes, 8 5|8 v.
Carrascal, 8 1|2 cp.
C. Melón, 96 tc.
Cerveza, 127 1|2 cp.
Est. Ruddoff, 120 c.
Club Golf, 5,000 t.
Club Hípico, 18,300 t.
Copec, 20 vc.
Ch. Fósforos, 34 1|2 sc.
Cristales, 28 1|4 cc.
Enlozados, 19 1|2 tV.
Fiap, 25 1|2 cc.
Gas Stgo., 63 cc.
Indac, 30 vc.
Lamifún, 25 1|2 cc.
Mecánica Ind., 115 tp.
Papeles y C., 36 1|2 vc.
Paños Tomé, 39 1|2 tm.
Renta Urbana, 168 t.
Ref. de Viña, 85 tc.
Tabacos, 119 vc.
Tej. Salto, 28 vc.
Uniformes, 23 tp.
Vapores, 92 1|2 vm.
Vidrios Pls., 20 1|8 tc.

Cotizaciones de metales

ESTAÑO: Cont. £ 258.5.0; subió, 0.15.0.
A plazo: £ 259.0.0; subió, 0.15.0
PLATA: Cont. d. 23.43; subió, d. 0.06.

Informaciones comerciales e industriales del exterior

(DE THE UNITED PRESS ASSOCIATIONS Y DE NUESTROS CORRESPONSALES EN EL EXTRANJERO)

BOLSA DE VALORES

NUEVA YORK, 29.— (U. P.) — Las acciones y los bonos abrieron hoy irregulares y tranquilos.

El algodón para entrega inmediata abrió con alzas, y a 9.24 centavos por libra para las entregas en octubre.

La libra esterlina abrió a 4.03 1|4 dólares.

NUEVA YORK, 29 de Agosto.— (UP).— A las 14 horas la Bolsa de Valores estaba irregular y quieta.

NUEVA YORK, 29.— (U. P.) — El mercado bursátil cerró inanimado; las acciones bajaron irregularmente y los bonos subieron, irregularmente. Los productos de consumo fluctuaron unas fracciones.

Las acciones cupríferas marcaron pequeñas bajas, mientras el cobre cerró sostenido.

El promedio industrial Dow Jones fué de 125.87 y el ferroviario de 27.04.

NUEVA YORK, 29.— (U. P.) — En la Bolsa de Valores las acciones cerraron con precios irregulares y mercado tranquilo; los bonos cerraron con precios irregularmente altos; los bonos del Gobierno norteamericano cerraron de alza. Se transaron 260,000 acciones.

La libra esterlina cerró a 4,0250 dólares.

El algodón cerró sin cambio a corto plazo y con alza de 2 puntos a largo plazo; al contado las transacciones se hicieron a 9.89 centavos por libra, y para entrega en octubre a 9.23. Al final de la sesión, el mercado reaccionó y cerró firme, después de haberse mantenido ligeramente por debajo de las cotizaciones de anteriores cierres durante la mayor parte de una sesión muy tranquila.

El azúcar cerró con baja de 2 a 4 puntos. El azúcar sin refinar declinó agudamente en la última hora, cuando al completarse las operaciones de cobertura hubo sólo ligera demanda, que encontró fuertes ofertas.

El mercado de granos cerró irregular.

El caucho cerró a 19.25 centavos por libra al contado.

ACCIONES Y BONOS

NUEVA YORK, 29 de Agosto.— (UP).— Los valores que se mencionan a continuación se cotizaron a los siguientes precios:

Allied Chemical, no se cotizó; American Can 97; American Foreign Power, 1 1|8; American Metals, 16 1|4; American Radiator, 7 1|8; American Smelting, 30 1|8; American Tel. y Tel.; 160 3|4; American Tobacco, 73; American Woolen, 8 3|4; Anaconda Copper, 21 1|8; Andes Copper, no se cotizó; Armour Delaware Pref., 104; Armour III. (A), 4 5|8; Armour III. (Prior P.), 41 3|4; Atlas Corporation, 7 1|8; Bendix Aviation, 29 5|8; Bethlehem Steel, 77 7|8; Canadian Pacific, 3 1|2; Case Threshing Machine, 47; Cerro de Pasco Copper, 24; Chile Copper, no se cotizó; Chrysler Motors, 73; Columbia Gas, 5 1|2; Consolidated Edison, 27 3|4; Continental Can, 39; Continental Steel, no se cotizó; Cuban American Sugar, 4 1|8; Du Pont de Nemours, 166 7|8; Eastman Kodak, 129; Electric Power y Light, 5 1|8; General Electric, 33; General Food, 41 3|4; General Motors, 46 7|8; Gillette, 3 5|8; Goodyear Rubber, no se cotizó; Hudson Motors, 3 5|8; International Business Machines, no se cotizó; International Harvester, 41 1|2; International Nickel, 26 5|8; International Tel y Tel., 2 1|2; International Tel. y Tel. Foreign, 2 1|2; Kennecott Copper, 27 1|2; Kroger Grocery, 30; Lambert Corporation, 13; Lehmann Corporation, 19 1|2; Loew, 85 1|4; Lone Star Cement, 32 3|4; Missouri Kansas Texas Acc. Pref., 2 3|8; Montgomery Ward, 40 3|8; National Cash Register, 11 3|4; National Lead, 16 3|4; New York Central, 11 7|8; North American Corporation, 19 7|8; Otis Elevator, 14; Pacific Gas, 29 1|4; Pan American Airways, 13 1|2; Paramount Pictures, 5 3|8; Patiño Mines, no se cotizaron; Pennsylvania Railroad, 20 1|8; Phillips Pet, 32; Public Service New Jersey, 34 3|4; Radio Corporation, 4 5|8; Reo Motors, 1 1|8; Socony Vacuum, 8 7|8; Standard Brands, 6 1|4; Standard Oil California, 18; Standard Oil Indiana, 24 1|4; Standard Oil New Jersey, 34 1|8; Swift and Co., 18 3|4; Swift International, 16 7|8; Texas Corporation, 35 1|8; Texas Gulf Sulphur, 31; Unión Carbide, 72 3|4; Union Pacific, 85 1|2; United Aircraft, 38 1|8; United Fruit, 63 1|2; United Gas Improvement, 11 7|8; United States Leather, no se cotizó; United States Smelting, 55; United States Steel, 52 1|8; Warner Brother, no se cotizó; Warren Brcs, no se cotizó; Westinghouse Electric, 99 1|2; Woolworth, 32 1|4; American Gas, 33; Brazilian Traction, no se cotizó; Electric Bond y Share, 5 5|8; Niagara Hudson Power, 4; United Gas, 1 1|4; Bankers Trust, 48; Chase National Bank, 28 1|2; First National Bank Boston, 41 3|4; National City Bank, 24; Chile Bonds 6 % 1960, no se cotizó; Chile Bonds 6 % 1961, no se cotizó; Chile Caja 6 % 1931, no se cotizó; Chile Caja 6 1|2 % 1957, no se cotizó; Chile Caja 6 3|4 % 1961, no se cotizó; Chile Caja 6 % 1961, no se cotizó; Chile Caja 6 % 1962, no se cotizó; Perú Bonds 6 % 1960, 6.12; Perú Bonds 6 % 1961, no se cotizó; Perú Bonds 7 % 1962, no se cotizó; Lautaro 4 % 1975, no se cotizó.

Las ventas totales fueron de 260. 000 acciones.

NUEVA YORK, 29 de Agosto.— (UP).— Los valores que se mencionan a continuación se cotizaron a los siguientes precios:

Addressograph Multigraph Co., no se cotizó; Allis Chalmers, 33; American Car y Foundry, 25; Blaw Knox Co., 7 3|4; Brigerport Brass Co., 10; Congoleum Nairn, 16; Eeagle Pitcher Lead Co., 8 1|4; Glidden Company, 13 1|4; Goodrich Company B. F., 11 1|4; Hecla Mining, 4 7|8; Hudson Bay Mining y Smelting, 17; Huop Motor Car Corp, 1 1|2; Inspiration Copper, 9; National Acme Co., 18 5|8; National Distillers, 20 1|4; North American Aviation Inc., 16 1|2; Ohio Oil, 6 1|4; Remington Rand, 7 7|8; Republic Steel, 16 3|4; Servel Inc., 10 1|2; Stone y Webster, 7 7|8; Tinker Roller Beaking Co., 41 1|2; Twentieth Century Fox Films, 5 5|8; Underwood Elliot Fisher, 30; United State Gypsum, 72 1|4; United State Rubber, 18 1|4; Weston Electrical Instrument, 30 1|2; Westinghouse Air Brake, 20 1|2; Atlantic Coast Line, 11 3|8; Boeing Airplane, 14; Chesapeake Corp, 4 1|4; Consolidated Aircraft, 22 3|8; Curtiss Wrihts, 26 1|4; Irving Trust, 10 1|2; John Menville, 62 1|2; Martin Glen Aircraft, 30 1|8.

CAMBIO DE LONDRES

LONDRES, 29. — (U. P.) — Cotizaciones de la libra esterlina en monedas extranjeras:

Estados Unidos, 4.03; Francia, no se cotizó; Bélgica, no se cotizó; Alemania, no se cotizó; Finlandia, 190 marcos; Austria, no se cotizó; Holanda, no se cotizó; Italia, no se cotizó; Suiza, 17.70 francos; Suecia, 16.80 coronas; Noruega, no se cotizó; Dinamarca, no se cotizó; España, 37.25 vendedor oficial pesetas (45.00 vendedor voluntario); Japón, 14.25 peniques; Argentina, 17.015 nacionales por libra; Checoeslovaquia, no se cotizó; Portugal, 100.50 escudos.

CAMBIOS EN NUEVA YORK

NUEVA YORK, 29 de Agosto.— (UP).— He aquí los cambios de hoy al cierre:

La libra esterlina al contado, no se cotizó; la libra esterlina a 30, 60 y 90 días, no se cotizó; 100 chelines austriacos, no se cotizaron; 100 belgas, no se cotizaron; 100 coronas dinamarquesas, no se cotizaron; 100 francos franceses, no se cotizaron; 100 marcos alemanes, no se cotizaron; 100 florines holandeses, no se cotizaron; 100 liras italianas, 5.05; 100 coronas noruegas, no se cotizaron; 100 pesetas españolas, no se cotizaron; 100 francos suizos, 22.80; 100 coronas suecas, 23.87; 100 nacionales argentinos (no oficial), 22.75.

CAMBIO LIBRE

BUENOS AIRES, 29.—(U. P.)— Cotizaciones del cambio libre, (comprador):

Dólar, 4.41; Libra esterlina, no se cotizaron;; Cien francos franceses, no se cotizaron; Cien liras, no se cotizaron; Cien pesetas, no se cotizaron; (vendedor): Dólar, 4.43; Libra esterlina, 17; Cien francos franceses, no se cotizaron; Cien liras, no se cotizaron; Cien pesetas, no se cotizaron.

BANCO DE INGLATERRA

LONDRES, 29. — (U. P.) — El informe semanal del Banco de Inglaterra, arroja las siguientes cifras:

Descuentos y anticipos, 3.875.187 libras esterlinas: Depósito en oro y plata, 688,759 libras esterlinas.

Al departamento de emisiones corresponden de 237,211 libras esterlinas.

Los billetes en circulación ascienden de 610.041.833 libras esterlinas.

La obligación a cobrar es de 21.651,866 libras esterlinas.

La garantía en este metal en relación al papel en circulación es de 11.64.

PLATA

LONDRES, 29. — (U. P.) — La plata en barra se cotizó en este mercado a los siguientes precios:

Al contado, 23 7|16 peniques por onza; a dos meses 23 7|16 peniques por onza.

ANGLO CHILEANS

NUEVA YORK, 29 de Agosto.— (UP).— Los bonos de la Anglo Chileans del 4 1|2, por ciento de emisión de 1967, se cotizaron a 29.75 dólares

BOLSA DE METALES

NUEVA YORK, 29 de Agosto.— (UP).— Al cierre de las operaciones en el mercado de los metales, los precios quedaron como sigue en centavos por libra:

Cinc, 6.89; Plomo, 4.90 a 4.95; Tungsteno, 2.25; Bismuto, 1.25; Estaño: Septiembre, 49.85; Octubre, 49.85; Noviembre, 49.85; Diciembre, 49.85; Plata, 34.75; Cobre, el mercado de este metal cerró para el interior sostenido y su precio fué de 11; exterior cerró también sostenido y su cotización final fué de 9.90.

LONDRES, 29. — (U. P.) — He aquí las únicas operaciones en la Bolsa de Metales:

Plomo, no se cotizó; Estaño, al contado, se cotizó de £ 258 a 258 1|4; a tres meses de £ 258 a 1|2 a 259; cerrando a 258; se vendieron a 225 toneladas; Cobre, no se cotizó; Cinc, no se cotizó.

NUEVA YORK, 29.— (U. P.) — Al cierre de las operaciones en el mercado de los metales, los precios quedaron como sigue en centavos por libra:

Antimonio en barra, 99 por ciento a 14; Bismuto, en barra, 99 por ciento, a 1.25; Plata norteamericana, 99 por ciento a 34.75 (centavos por onza).

CEREALES

CHICAGO, 29.—(U. P.)—Cotizaciones de los cereales en dólares por bushel:

Trigo: agosto 0.71 1|2; octubre 0.74; Maíz: agosto 0.61 1|8; octubre 0.57 1|8; Avena: agosto 0.28 1|2; octubre 0.29 1|8.

WINIPEG (Canadá), 29.—(UP.) Cotizaciones de los cereales en dólares por bushel:

Trigo: octubre 0.73 5|8; diciembre 0.74 5|8; Avena: octubre 0.28 1|2; diciembre 0.26 3|4.

BUENOS AIRES, 29 de Agosto. — (UP).— Cotizaciones de los cereales en nacionales al cierre de este mercado:

Trigo, 8.30; Avena, 4.10; Cebada, 4.15; Maíz nuevo, 4.10; Harina (tipo uno-cero los 70 kilogramos), 9.95; Trigo, (para entrega en septiembre se cotizó), 8.05.

AZUCAR

NUEVA YORK, 29.— (U. P.) — Al abrir el mercado del azúcar en bruto, se registraron los siguientes precios, en centavos por libra, para entrega en las fechas que se indican:

Septiembre, 1.69; enero (1941), 1.76; marzo (1941), 1.80.

NUEVA YORK, 29.— (U. P.) — Al cierre de las operaciones en el mercado del azúcar en bruto, se registraron los siguientes precios en centavos por bolsas de cien libras, para entrega en las fechas que se indican:

Septiembre, 1.68; noviembre, 1.71; enero (1941), 1.74.

LINAZA

DULUTH, 29.—(U. P.) — La linaza se cotizó en este mercado para entrega en octubre a razón de 1.48 dólares por bushel.

WINIPEG (Canadá), 29.—(UP.) La linaza se cotizó en este mercado para entrega en octubre a razón de 1.38 1|2 dólares por bushel.

CUEROS DE FRIGORIFICOS

NUEVA YORK, 29.— (U. P.) — Al cierre de las operaciones en el mercado de los cueros frigoríficos, se registraron los siguientes precios en centavos por libra, para entrega en las fechas que se indican:

Septiembre, 9.00; diciembre, 9.11; marzo (1941), 9.30; junio (1941), 9.49.

CAUCHO EN BRUTO

NUEVA YORK, 29.— (U. P.) — Al cierre de las operaciones en el mercado del caucho en bruto, se registraron los siguientes precios en centavos por libra:

Caucho en plancha, 19 1|2; Latex crepe, fino, para entrega inmediata, 19 1|4; Latex-creppe, grueso, 19 1|4;; Up-river, fino, en el lugar de la producción, 19; Up-river, fino, para entrega inmediata, 18 7|8.

ALGODON

LIVERPOOL, 29.— (U. P.) — Al cierre de las operaciones en el mercado del algodón, se registraron los siguientes precios, en peniques por libra, para entrega en las fechas que se indican:

Al contado, 8.30; agosto, 7.99; octubre, 7.69; enero (1941), 7.30; marzo (1941), 7.15; mayo (1941), 7.00; julio (1941), 6.88.

NUEVA YORK, 29.— (U. P.) — A las 11 horas, en el mercado del algodón, se registraron los siguientes precios, en centavos por libra, para entrega en las fechas que se indican:

Al contado, 9.90; octubre, 9.22; diciembre, 9.17; enero (1941), 9.07; marzo (1941), 9.03; mayo (1941), 8.85.

LIVERPOOL, 29.— (U. P.) — Al abrir el mercado del algodón se registraron los siguientes precios en peniques por libra, para entrega en las fechas que se indican:

Agosto, 7.70; octubre, 7.30; enero (1941), 7.13; marzo (1941), no se cotizó; mayo (1941), 6.80.

NUEVA YORK, 29.— (U. P.) — Al abrir el mercado del algodón se registraron los siguientes precios, en centavos por libra, para entrega en las fechas que se indican:

Octubre, 9.24; diciembre, 9.19; enero (1941), no se cotizó; marzo (1941), 9.03; mayo (1941), 8.87.

NUEVA YORK, 29.— (U. P.) — Los precios fijados para el algodón al cierre de este mercado, fueron los siguientes en centavos por libra para entrega en las fechas que se indican:

Al contado, 9.89; octubre, 9.23; diciembre, 9.18; enero (1941), 9.08; marzo (19441), 9.04); mayo (1941), 8.87.

NUEVA ORLEANS, 29.—(UP.)— Al cierre de las operaciones en el mercado del algodón se registraron los siguientes precios en centavos por libra, para entrega en las fechas que se indican:

octubre, 9.24; diciembre, 9.21.

Diferencias de precios con relación a los del día anterior

De 27 títulos subieron 20 y bajaron 7

SUBIERON

Bancos

Chile, de 255 a 258.
Italiano, de 125 a 126.

Ganaderas

T. del Fuego, de 248 a 249.

Mineras

Cerro Gde., de 17 1|4 a 17 1|2.
Disputadas, de 28 a 28 1|2.
Oplocas, de 146 a 149.
Oruros, de 147 a 149.
Patiños, de 215 a 218.

Industriales

Bolsa de Corredores, de 30,000 a 35,000.
C. Melón, de 95 a 96.
Cervecerías, de 126 a 127 1|2.
Ch. Fósforos, de 34 1|4 a 34 1|2.
Cristalerías, de 28 a 28 1|4
Fiap, de 25 a 25 1|2.
Lamifún, de 25 a 25 1|2.
Paños Tomé, de 39 a 39 1|2.
Paños y Un., de 21 a 23.
Papeles y Cart., de 36 1|4 a 36 1|2
Vidrios Pls., de 19 5|8 a 20 1|8.
Est. Ruddoff, de 110 a 120.

BAJARON

Bonos

Caja 6 3|4, de 72 a 71 1|2.
Garantía 7-1, de 73 1|2 a 73.
Paviment., 7-1, de 74 3|8 a 73 1|2

Mineras

Marga Marga, de 2 1|2 a 2.45.
Tocopilla, de 24 1|8 a 23 3|4.

Industriales

Club Hípico, de 17,500 a 17,300.

Seguros

Unión Chilena, de 900 a 875.

COTIZACIONES de PRODUCTOS DEL PAIS

Francisco Díaz M. — Agustinas 975, 2.o piso

Santiago, 28 de agosto de 1940.

TRIGOS

Trigo Florence, los 100 kilos sin saco, en Providencia, inmediato oficial, $ 90.25.
Trigo Blanco del Centro, los 100 kilos sin saco en Providencia, inmediato oficial, $ 89.25.
Trigo Colorado del Centro, los 100 kilos sin saco en Providencia, inmediato oficial, $ 88.25.
Trigo Blanco del Sur, los 100 kilos sin saco en Talcahuano, inmediato oficial, $ 83.75.
Trigo Colorado del Sur, los 100 kilos, en Frontera inmediato oficial, $ 82.75.
Trigo Candeal fino, los 100 kilos sin saco, en Providencia, inmediato oficial, 15 o|o, $ 94 a 95.
Trigo Candeal, los 100 kilos sin saco en Providencia, inmediato oficial Cte., $ 87 a 88.

CEBADAS

Cebada Inglesa o Alemana, los 100 kilos, base Puerto, inmediato, $ 100 a 110.
Cebada del País, clase cervecera, los 100 kilos, con saco, base Puerto, inmediato, $ 51 a 52.
Cebada del País, clase exportación, los 100 kilos, con saco, base Puerto, inmediato, $ 48 a 50.
Cebada del País, clase forrajera, los 100 kilos, con saco, base Puerto, inmediato, $ 46 a 47.

HARINAS

Harina de 1.a, flor cilindro, los 46 kilos, con saco, según marcas, de inmediato, $ 64.05.
Harina de 2.a clase, los 46 kilos, con saco, según clase, de inmediato, $ 52.
Harina candeal, los 46 kilos, con saco, según clase, de inmediato, $ 64.05.

FREJOLES

Frejoles Arroz, los 100 kilos, con saco, base Puerto, inmediato nominal $ 175.
Frejoles Araucanos, los 100 kilos, con saco, base Puerto, inmediato nominal, $ 110.
Frejoles Bayos grandes, los 100 kilos, con saco, base Puerto, inmediato nominal, $ 140.
Frejoles Bayos, Regulares, los 100 kilos, con saco, base Puerto, inmediato nominal, $ 130.
Frejoles Burritos, los 100 kilos, con saco, base Puerto, inmediato nominal, $ 165.
Frejoles Caballeros, los 100 kilos, con saco, base Puerto, inmediato nominal, $ 160.
Frejoles Cristales, los 100 kilos, con saco, base Puerto, inmediato nominal, $ 175.
Frejoles Coscorrones, los 100 kilos, con saco, base Puerto, inmediato nominal, $ 190.
Frejoles Frutillas, los 100 kilos, con saco, base Puerto, inmediato nominal, $ 135.
Frejoles Milagros, los 100 kilos, con saco, base Puerto, inmediato nominal, $ 160.
Frejoles Pallares, los 100 kilos, con saco, base Puerto, inmediato nominal, $ 230.
Frejoles Triguitos, los 100 kilos, con saco, base Puerto, inmediato nominal, $ 170.
Frejoles Red Kidney, los 100 kilos, con saco, base Puerto, inmediato nominal, $ 155.
Frejoles Rex Mexicán, los 100 kilos, con saco, base Puerto, inmediato nominal, $ 120.

SEMILLAS

Semilla de alfalfa chilena, los 100 kilos, con saco, Bodega en Santiago, $ 800 a 900.
Semilla de alfalfa peruana, los 100 kilos, con saco, Bodega en Santiago, $ 1,100 a 1,200.
Semilla de alpiste, los 100 kilos, con saco, base Puerto, $ 180 a 190.
Semilla de arvejilla, los 100 kilos, con saco, base Puerto, $ 24 a 25.
Semilla de curagüilla, los 100 kilos, consacos, base Puerto, $ 51 a 52.
Semilla de cáñamo, los 100 kilos, con saco, base Puerto, $ 164 a 165.
Semilla de linaza, los 100 kilos, con saco, base Puerto, $ 210 a 220.
Semilla de trébol rosado, los 46 kilos, con saco, semilla procedencia, $ 540 550.
Semilla de trébol, clase exportación, los 46 kilos, con saco, base Puerto, $ 530 a 540.
Semillón Corahila, de los Canales, los 80 kilos, con saco, Bodega, Puerto o Carro, $ 48 a 50.

VARIOS

Afrecho, los 100 kilos, con saco, en Santiago o Puerto, $ 34 a 35.
Afrechillo, los 100 kilos, con saco, en Santiago o Puerto, $ 36 a 38.
Arroz Nacional, los 100 kilos, con saco, en Santiago, en bruto, según calidad cosecha, $ 88 a 90.
Avena Blanca, los 100 kilos, con saco, en Alameda, $ 53 a 55.
Avena negra, los 100 kilos, con saco, en Alameda, $ 53 a 55.
Avena rubia revuelta, los 100 kilos, con saco, a bordo Talcahuano, $ 37 38.
Avena Stormking, los 100 kilos, con saco, a bordo Talcahuano, $ 47 a 48.
Arvejas Petit Pois, verdes, los 100 kilos, con saco, en Puerto, $ 180 a 190.
Arvejas Grano de Oro, los 100 kilos, con saco, en Puerto, $ 190 a 200.
Carbón de espino, el saco, según clase, en Alameda, los 100 kilos $ 90 a 94.
Carbón blanco, el saco según clase, en Alameda, los 100 kilos $ 74 a 78.
Cera, los 100 kilos, base Puerto, $ 1.200.
Fibra de cáñamo, los 46 kilos, base Puerto, $ 280 a 290.
Garbanzos chicos, según clase, base Puerto, 70|80 granos por onza, $ 100 a 110.
Garbanzos regulares, según clase, base Puerto, 52|54 granos por onza, $ 130 a 140.
Garbanzos grandes, según clase, base Puerto, 48|50 granos por onza, $ 170 a 180.
Lana, trasquila, octubre, los 46 kilos, enfardada en Puerto, $ 350 a 360.
Lana, trasquila, octubre, los 46 kilos, ensacada en Puerto, $ 320 a 330.
Lentejas corrientes, los 100 kilos, con saco, base Puerto, $ 155 a 160.
Lentejones 6 mm., los 100 kilos, con saco, base Puerto, $ 205 a 210.
Lentejones 7 mm., los 100 kilos con saco, base Puerto, $ 225 a 230.
Mantequilla, los 46 kilos, según clase, en Alameda $ 1.000 a $ 1.020
Maíz amarillo, los 100 kilos, con saco, en Alameda, $ 69 a 70.
Maíz colorado, los 100 kilos, con saco, en Alameda, $ 67 a 68.
Miel blanca, los 46 kilos, base Puerto, $ 80.
Miel rubia, los 46 kilos, base Puerto, $ 75.
Nueces, los 100 kilos, con saco en Alameda, Tolerancia 10 o|o malas, $ 550 a 600.
Pasto, 1.er corte, los 100 kilos, según clase, base Alameda, $ 20 a 21.
Pasto, 2.o corte, los 100 kilos, según clase, base Alameda, 23 a 24.
Papas amarillas, los 80 kilos, con saco, Vega, según clase, $ 46.
Quesos, los 46 kilos, según clase, en Alameda, $ 540 a 590.
Quillay, los 46 kilos, según clase en Puerto. Cosecha, según entrega $ 185

MATADERO MUNICIPAL

ENCIERRA DE AYER

GANADO MAYOR

Bueyes	74
Novillos	255
Vacas	140
Vivos	40
Vara	28
TOTAL	537

GANADO MENOR

Terneros	186
Corderos	939
Cerdos	654
Cabros	4
Caballos	20
TOTAL	1808

PRECIOS DE LAS CARNES POR KILO

Buey, 1.a clase	3.80	4.00
Id. de 2.a	3.60	3.80
Id. de 3.a	3.30	3.50
Novillos 1.a clase	4.10	4.30
Id. de 2.a	3.90	4.10
Id. de 3.a	3.60	3.80
Vaca, 1.a clase	3.90	4.10
Id. dé 2.a	3.70	3.90
Id. de 3.a	3.40	3.60
Ternero 1.a clase	3.60	3.80
Id. de 2.a	3.40	3.60
Cordero 1.a clase	4.80	5.20
Id, de 2.a	4.40	4.60
Id, de 3.a	3.60	3.80
Cordero de lechón	6.60	7.00
Oveja, 1.a clase	3.80	4.00
Id. de 2.a	3.60	3.80
Id. de 3.a	2.80	3.00
Cerdo, 1.a clase	4.60	5.00
Id de 2.a	4.20	460
Id de 3.a	3.60	3.80
Grasa en rama	3.00	3.30
Sebo de ovejuno	2.20	2.60

PRECIO DE LOS CUEROS POR KILOS

Machos may. de 34 kilos	$ 4.20
Machos men. de 34 kilos	$ 5.00
Cuero vaca may. de 27 ks.	$ 4.20
Cuero vaca men. de 27 ks.	$ 5.00
Cuero de cordero	$ 180|240 docena.

CASA VICTOR ARAYA L.

Agustinas 715 — Casilla 1711 — Telfs. 68889 y 63307

REMATE SEMANAL

DE SEGURO, JUDICIAL Y VOLUNTARIO DE MUEBLES Y MENAJES DE CASA, SANITARIOS, PIANOS, RADIOS, CAJAS FONDO, MOBILIARIO OFICINAS, 500 pares CALZADO, GENEROS, SILLAS Y ATRILES CROMADOS, MICROFONO, etc.

715 — AGUSTINAS — 715

HOY VIERNES 30 DE AGOSTO, DE 10 A 12 Y 14,30 HORAS ADELANTE

EN VENTA PRIVADA Y CON FACILIDADES DE PAGO, por intermedio de la CIA. INVERSIONES Y COMISIONES S. A.: Gran cantidad de amoblados y muebles para salones, salas, Hall, Galerías, Escritorios, Oficinas, comedores, dormitorios, baños, cocinas, etc. Menaje en general, Cajas de Fondo, Refrigeradores eléctricos, Automóviles, Radios, Máquinas de escribir y coser, etc.

DETALLES "EL MERCURIO". A LA VISTA DESDE HOY A LAS 9 HORAS

VICTOR ARAYA L. — CARLOS SCHMIDT ROESTEL — JORGE ARAYA PASTOR

Martilleros de Hacienda

INSPECCION DE CASAS DE PRESTAMOS

REMATE DE PRENDAS DE PLAZO VENCIDO

HOY VIERNES 30 DE AGOSTO DE 1940

HORA	AGENCIA	DIRECCION	NUMEROS
9.30	La Santa Juana,	O'Higgins 3061.	72987-74350
10.30	Los 2 Cab. Blancos,	O'Higgins 3261	84279-86273 P
15.—	La Equitativa,	O'Higgins 857	61699-61960 P 89257-89535 P
16.—	El Leon,	Independencia 762	59599-61827 P 58639-58892

MAÑANA SABADO 31 DE AGOSTO DE 1940

10.—	La Africana,	San Diego 809	44650-45401 29546-29558

HAY: Vestidos, abrigos, ternos de ropa, sábanas, camisas, alhajas, bombillas, objetos de arte, porcelanas, cristales, etc.

Las prendas estarán a la vista dos horas antes del Remate

PAGO AL CONTADO — EL INSPECTOR

KALEIDOSCOPIO

FIGURAS CELEBRES Y HECHOS FAMOSOS POR WALT. MILLAR

VIDA DE O'HIGGINS.- (11).

Al cabo de muchos meses el joven O'Higgins recibía la autorización y los recursos necesarios de su apoderado en Cádiz para que se embarcara para España, viaje que hizo después de cinco años de residencia en Inglaterra donde, no obstánte los contratiempos sufridos, su educación y su cultura general habían alcanzado todo el desarrollo que a su edad era dable obtener. Pero el motivo de satisfacción que alegran aquellos días aciagos de O'Higgins, fué el haber conocido e intimidado con el general venezolano D. Francisco de Miranda, precursor de la independencia americana. Vamos a relatar este episodio, sin duda el más característico de la vida del general O'Higgins. La chispa que incendió los cañones de Rancagua y de Chacabuco, brotó veinte años antes, en el contacto de aquellas dos naturalezas que iban a personificar la sublevación de su raza en los dos extremos del continente sudamericano.

TARZAN Y LOS FUEGOS DE THOR N.o 124 por Edgar Rice Burroughs

Para salvar a Kailuk de un castigo ulterior, Tarzán se exponía a los peligros demandando: "¿Por qué no me interroga a mí?" Athea sonrió de manera extraña, con mucho sarcasmo: y dijo: "¡Ah, Tarzán, veo que tu también sabes algo de la conspiración! Pero no me sorprende tal cosa. Entonces, muy bien, di lo que sabes".

"Antes que nada — dijo el Amo de la Selva— pido que cese el castigo contra Kailuk; él no tiene nada que ver con todo esto". Athea intervino: "Entonces ¿tú sabes quien es el responsable?. "Tarzán contestó a esa pregunta diciendo: "Hablaré cuando suelten a Kailuk. "La Reina estaba furiosa, pero accedió a la petición del hombre-mono.

"Ahora habla--ordenó Athea —; dime quién se atrevió a excitar los esclavos contra la Reina de Thor. Señálalo y tu situación será mejor..." El Amo de la Selva replicó: "No estoy preocupado por mí. Eso no me importa nada; pero quiero saber que te propones hacer con mi amigo Perry O'Rourke y el esclavo Kailuk"

Athea le informó: "Todos aquí saben perfectamente que es lo que haré con O'Rourke y Kailuk, ambos llevan el collar de oro. Eso quiere decir que han sido seleccionados para morir en el Pozo de Los Leones durante las fiestas en honor de Pantu". Y Tarzán, en tono de desafío, volvió a hablar: "Entonces ese plan tiene que ser cambiado".